



العراق

المسح العنقودي متعدد المؤشرات
2018

تقرير نتائج المسح

شباط ، 2019



تم تنفيذ المسح العنقودي متعدد المؤشرات في العراق في 2018 من قبل الجهاز المركزي للإحصاء وهيئة إحصاء إقليم كردستان بالتعاون مع وزارة الصحة، كجزء من البرنامج العالمي للمسح العنقودي متعدد المؤشرات. تم توفير الدعم الفني من قبل صندوق الأمم المتحدة للطفولة (اليونيسف)، بتمويل حكومي وبدعم مالي من اليونيسف.

تم تطوير البرنامج العالمي للمسح العنقودي متعدد المؤشرات من قبل اليونيسف في التسعينيات من القرن العشرين كبرنامج مسح أسري دولي متعدد الأغراض لدعم الدول في جمع بيانات دولية قابلة للمقارنة حول مجموعة واسعة من المؤشرات على وضع الأطفال والنساء. وتقيس مسوح المسح العنقودي متعدد المؤشرات الرئيسية التي تتيح للدول استحداث بيانات لاستخدامها في وضع السياسات والبرامج وخطط التنمية الوطنية، وكذلك لرصد التقدم المُحرز على صعيد تحقيق أهداف التنمية المستدامة وغيرها من الالتزامات المتفق عليها دولياً.

يتمثل الغرض من هذا التقرير في تسيير توزيع واستخدام نتائج مسح العراق ضمن المسح العنقودي متعدد المؤشرات في الوقت المناسب. ويشتمل التقرير على معلومات تفصيلية حول منهجية المسح، وجميع الجداول القياسية للمسح العنقودي متعدد المؤشرات. ويقرن هذا التقرير بسلسلة من اللوحات الإحصائية للنتائج الرئيسية للمسح.

لمزيد من المعلومات حول البرنامج العالمي للمسح العنقودي متعدد المؤشرات، يرجى الرجوع إلى الموقع mics.unicef.org.

المساهمين في المسح

السيد محمود شاكر حليوة - اليونيسف - منسق المسح في العراق

التنسيق والفريق الفني (الشركاء المنفذون)

السيدة سهام محمد - المنسق الوطني ومدير المسح - الجهاز المركزي للإحصاء - وزارة التخطيط
السيد شوان عباس - منسق المسح عن إقليم كردستان
السيد رقيب بهاء الدين - تحليل البيانات - إحصاء كردستان

شكر وتقدير للدعم الفني

الدكتورة هند صبيح - معهد التغذية - وزارة الصحة
الدكتور سعد الدين - معهد التغذية - وزارة الصحة
السيد عمر عامر ، وحدة الكمبيوتر - وزارة التخطيط
الدكتورة روشكار عبدالله سليم - وزارة الصحة - إقليم كردستان
الموظفون في الجهاز المركزي للإحصاء وهيئة إحصاء إقليم كردستان قسم الإحصاء الاجتماعي والتربوي لدعمهم القيم أثناء المسح

التنسيق والفريق التقني (اليونيسف)

السيد هراير وانيس - منسق اليونيسف الإقليمي للمسح
السيد محمود شاكر حليوة - منسق المسح ليونيسف العراق
السيد أحمد المفتي - منسق المسح لإقليم كردستان
السيد تشاندرا تشيرلا - استشاري المسح - الإشراف العام

شكر وتقدير للدعم الفني (اليونيسف):

السيد رضوان الله خان - منسق المسح ليونيسف العراق - أثناء تصميم المسح.
الدكتور معظم حسين - اليونيسف - رئيس قسم الصحة والتغذية.

شكر وتقدير لدعم مراجعة التقرير (اليونيسف):

السيد شيكو جولفا - أخصائي التخطيط
السيد روبرت سيسوكو - أخصائي مركز البيانات
السيد نمرود اسكريا - مسؤول الرصد والتقييم
السيد سامان فتاح - مسؤول الرصد والتقييم
السيد أسامة محمود - مسؤول الرصد والتقييم

شكر وتقدير لدعم المقر الرئيسي في نيويورك:

السيد أنيلا هانسيوكلو - منسق المسح الدولي
السيد تورغاي أونالان - أخصائي إحصاء
السيد ياديجار كوسكون - أخصائي إحصاء ومراقبة
السيدة إيفانا بيليتش - أخصائي تحليل البيانات

شكر وتقدير لإدارة مكتب يونيسف العراق للدعم المستمر

السيد بيتر هوكينز - ممثل المنظمة
السيدة حميدة رضاني - نائبة مدير المنظمة
السيد بونيفاس كالاندا - رئيس قسم التخطيط والتقييم.
السيدة أسينث جيبوي - أخصائي الرصد والتقييم.

لجنة الإشراف على المسح (إقليم كردستان)

رئيس اللجنة

السيد سروان محمد - رئيس هيئة إحصاء إقليم كردستان - وزارة التخطيط

اللجنة العليا للإشراف على المسح (اللجنة الوطنية)

رئيس اللجنة

الدكتور مهدي العلاق - الأمين العام لمجلس الوزراء

الإعضاء

الدكتورة ضياء كاظم عواد - رئيس الجهاز المركزي للإحصاء - وزارة التخطيط
السيد سيروان محمد - رئيس هيئة إحصاء إقليم كردستان
السيدة سهام محمد - خبير ، رئيس الإحصاء الاجتماعي والتربوي - وزارة التخطيط
الدكتور احسان جعفر - مدير عام الصحة العامة السابق - وزارة الصحة
الدكتور رياض عبد الامير حسين - مدير عام الصحة العامة - وزارة الصحة
السيد كامل أمين - مدير عام العلاقات - وزارة العدل
الدكتورة عبير مهدي - مدير عام - وزارة العمل
السيدة ثورة إبراهيم - مديرة النفايات الصلبة والبيئة - امانة بغداد
السيدة نداء حسين - النشر والعلاقات - وزارة التخطيط
السيد بيتر هوكينز - ممثل اليونيسف
السيد محمود شاكر حليوة - منسق المسح في العراق

اللجنة الفنية للمسح (الوطنية)

رئيس اللجنة

الدكتورة ضياء كاظم عواد - رئيس الجهاز المركزي للإحصاء - وزارة التخطيط

الإعضاء

السيد قصي عبد الفتاح رؤوف - مدير عام الشؤون الفنية
السيدة سهام محمد - خبير ، رئيس الإحصاء الاجتماعي والتربوي - وزارة التخطيط
السيد علي حسين عبد الامير - مدير عام التخطيط - وزارة الإسكان
الدكتور محمد جابر حويل - مدير عام - وزارة الصحة
الدكتورة خلود عودة - رئيس قسم الرعاية الصحية الأولية السابق - وزارة الصحة
الدكتورة رغد عبد الرضا - رئيس قسم الرعاية الصحية الأولية - وزارة الصحة
الدكتور علاء شعلان - مدير معهد بحوث التغذية - وزارة الصحة
الدكتور وسيم كيلان - دائرة الإحصاء - وزارة الصحة
السيد علي مكي - دائرة الإحصاء - وزارة التربية
السيد عبد الرسول علي - لجنة رعاية الطفل - وزارة العمل والشؤون الاجتماعية
الآنسة إيمان عبد الوهاب - رئيس إحصائيين اقدم - الجهاز المركزي للإحصاء
السيدة هديل عبد الحسين - رئيس إحصائيين اقدم - الجهاز المركزي للإحصاء
السيدة نداء حسين - النشر والعلاقات - الجهاز المركزي للإحصاء

الاعضاء (اللجنة التوجيهية لاقليم كردستان)

السيد سامان عز الدين رشيد - رئيس مكتب إحصاء أربيل - وزارة التخطيط - كردستان
السيد محمود عثمان معروف - رئيس مكتب الإحصاء في السليمانية - كردستان
السيد شيفان عبد الرزاق سليمان - رئيس مكتب الإحصاء في دهوك - وزارة التخطيط - كردستان
السيد حيدر شمس الله جانجير - رئيس مكتب جرميان للإحصاء - وزارة التخطيط - كردستان
السيد شوان عباس خضر - هيئة إحصاء إقليم كردستان - وزارة التخطيط
السيد رقيب بهاء الدين محمد - هيئة إحصاء إقليم كردستان - وزارة التخطيط
السيدة روانق إبراهيم ياسين - وزارة الصحة - كردستان
السيد كافي عطا الله أحمد - وزارة التربية والتعليم - كردستان
السيد نهرو عبدالله كاراني - وزارة التربية والتعليم - كردستان
السيد دلير انوار نورالدين - وزارة العمل والشؤون الاجتماعية - كردستان
السيد سروات كريم افراسياب - وزارة البلديات والسياحة - كردستان

جدول تلخيصي لتنفيذ المسح ومجتمع المسح

عينة المسح وتنفيذه			
الاستبيانات		إطار العينة	
		- تم تحديثه بشكل جزئي	
- الأسرة المعيشية - النساء (15-49 سنة) - الأطفال دون سن الخامسة - الأطفال في الفئة العمرية 17 - 5 سنة - فحص جودة المياه		تم إجراء آخر إحصاء رسمي للعراق في عام 1997. ثم أعقب ذلك الحصر والترقيم في العراق في عام 2009 والذي يستخدم كإطار أخذ العينات. استخدمت هيئة إحصاء إقليم كردستان نفس إطار العينات لعام 2009 مع تحديث البلوكات ضمن المدن الرئيسية واطرافها.	
ادار - ايار 2018		شباط - اذار 2018	
تدريب الباحثين الميدانيين			
شباط - اذار 2018			
عمل الميداني			
ادار - ايار 2018			
عينة المسح			
الأطفال دون سن الخامسة		الأسر المعيشية	
16,689	- المؤهلين	20,521	- التي أخذت عينات منها
16,623	- الأمهات/مانحات الرعاية اللواتي تم مقابلتهن	20,318	- المأهولة
99.6	- معدل الإجابة (نسبة مئوية)	20,214	- اللواتي تم مقابلتهن
		99.5	- معدل الإجابة (نسبة مئوية)
الأطفال في الفئة العمرية 17 - 5 سنة		النساء (15-49 سنة)	
15,613	- المؤهلين	31,060	- المؤهلات لإجراء المقابلة
15,595	- الأمهات/مانحات الرعاية اللواتي تم مقابلتهن	30,660	- اللواتي تم مقابلتهن
99.9	- معدل الإجابة (نسبة مئوية)	98.7	- معدل الإجابة (نسبة مئوية)
		فحص جودة المياه	
		6,838	- المؤهلة
		6,724	- التي تم مقابلتها
		98.3	- معدل الإجابة (نسبة مئوية)

مجتمع العينة			
3.4	دهوك	6.3	متوسط حجم الأسرة المعيشية
9.0	نينوى		نسبة السكان دون:
7.2	سليمانية	12.9	- سن 5 سنوات
5.1	كركوك	46.8	- سن 18 سنة
9.3	اربيل		
5.5	ديالى		نسبة النساء في الفئة العمرية 15-
3.7	انبار	20.3	49 سنة اللواتي أنجبن مولوداً حياً خلال السنتين الأخيرتين
16.6	بغداد		
4.7	بابل		
3.0	كربلاء		
3.3	واسط		
2.9	صلاح الدين		نسبة السكان الذين يعيشون في
3.8	نجف	71.7	- المناطق الحضرية
2.6	قادسية	28.3	- المناطق الريفية
2.9	مثنى		
5.8	ذي قار		
3.8	ميسان		
7.3	بصرة		

جدول المحتويات

iii	المساهمين في المسح
v	جدول تلخيصي لتنفيذ المسح ومجتمع المسح
vi	جدول المحتويات
xii	قائمة الاختصارات
xiv	التمهيد
xvi	شكر وتقدير
1	1 المقدمة
1	1.1 الخلفية
2	1.2 اهداف المسح
4	2 منهجية المسح
4	2.1 تصميم العينة
4	2.2 الاستبيانات
5	2.3 البروتوكول الأخلاقي
5	2.4 طريقة جمع البيانات
5	2.5 التدريب
6	2.6 العمل الميداني
6	2.7 قياسات ضبط جودة العمل الميداني
6	2.8 إدارة وتحرير وتحليل البيانات
7	2.9 مشاركة البيانات
8	3 المؤشرات والتعريفات
21	4 تغطية العينة وخصائص المستجيبين
21	4.1 نتائج المقابلات
17-5	الجدول SR.1.1: نتائج المقابلات التي أجريت مع الأسرة والمعيشية والنساء والأطفال دون سن الخامسة والأطفال في الفئة العمرية 5-17 سنة (جزء 2/1)
22	الجدول SR.1.1: نتائج المقابلات التي أجريت مع الأسرة والمعيشية والنساء والأطفال دون سن الخامسة والأطفال في الفئة العمرية 5-17 سنة (جزء 2/2)
23	4.2 خصائص الأسر والمساكن
24	الجدول SR.2.1: مزايا المسكن (جزء 2/1)
25	الجدول SR.2.1: مزايا المسكن (جزء 2/2)
27	الجدول SR.2.2: الأصول الخاصة بالأسرة المعيشية والأصول الشخصية (جزء 2/1)
29	الجدول SR.2.2: الأصول الخاصة بالأسرة المعيشية والأصول الشخصية (جزء 2/2)
30	الجدول SR.2.3: أخماس الثروة
31	4.3 تشكيلة الأسر
31	الجدول SR.3.1: تكوين الأسرة المعيشية
32	4.4 هيكلية الاسر في السكان
33	الجدول SR.4.1: توزيع عمر أفراد الأسر المعيشية حسب الجنس
33	4.5 الخصائص الخلفية للمستجيبين
34	الجدول SR.5.1W: مزايا الخلفية العامة للنساء
35	الجدول SR.5.2: مزايا الخلفية العامة للأطفال دون سن الخامسة
36	الجدول SR.5.3: مزايا الخلفية العامة للأطفال في الفئة العمرية 5-17 سنة
38	4.6 معرفة القراءة والكتابة
39	الجدول SR.6.1W: معرفة القراءة والكتابة (للنساء)
41	4.7 حالات الهجرة او الانتقال
42	الجدول SR.7.1W: حالة الهجرة للنساء (جزء 2/1)
43	الجدول SR.7.1W: حالة الهجرة للنساء (جزء 2/2)
45	4.8 الصعوبات الوظيفية للبالغين
47	الجدول SR.8.1W: القدرات الوظيفية للبالغين (النساء في الفئة العمرية 18-49 سنة)
48	4.9 وسائط الإعلام وتكنولوجيا المعلومات والاتصالات
50	الجدول SR.9.1W: التعرض لوسائل الإعلام الجماهيري (للنساء)
50	الجدول SR.9.2: امتلاك الأسرة المعيشية لوسائل تكنولوجيا المعلومات والاتصالات واستخدام الإنترنت
51	

53	الجدول SR.9.3W: استخدام تكنولوجيا المعلومات والاتصالات (للنساء)
55	الجدول SR.9.4W: مهارات تكنولوجيا المعلومات والاتصالات (للنساء)
57	4.10 استخدام التبغ
57	الجدول SR.10.1W: الاستخدام الحالي والسابق للتبغ (للنساء)
59	الجدول SR.10.2W: العمر وقت أول استخدام للسجائر ووتيرة الاستخدام (النساء)
60	4.11 الترتيبات المعيشية للأطفال
61	الجدول SR.11.1: الترتيبات المعيشية للأطفال والتبتم
63	الجدول SR.11.2: الترتيبات المعيشية للأطفال والإقامة المشتركة مع الوالدين
65	الجدول SR.11.3: الأطفال غير الحاصلين على رعاية الأهل
67	5 البقاء على قيد الحياة
68	الجدول CS.1: معدلات الوفيات في مرحلة الطفولة المبكرة
68	الجدول CS.2: معدلات الوفاة في مرحلة الطفولة المبكرة حسب المزايا الاجتماعية الاقتصادية
70	الجدول CS.3: معدلات الوفاة في مرحلة الطفولة المبكرة حسب المزايا الديمغرافية
72	6 النمو – الصحة الإنجابية وصحة الأمومة
72	6.1 الخصوبة
72	الجدول TM.1.1: معدلات الخصوبة
73	6.2 الإنجاب في سن مبكرة
73	الجدول TM.2.1: معدل الولادة عند اليافعات ومعدل الخصوبة الإجمالي
74	الجدول TM.2.2W: الإنجاب في سن مبكرة (النساء الشابات)
76	الجدول TM.2.3W: الاتجاهات في الإنجاب في سن مبكرة (للنساء)
76	6.3 وسائل تنظيم الأسرة
78	الجدول TM.3.1: استخدام وسائل تنظيم الأسرة (المتزوجات حالياً)
81	الجدول TM.3.3: الحاجة إلى استخدام وسائل تنظيم الأسرة (المتزوجات حالياً)
84	6.4 رعاية ما قبل الولادة
85	الجدول TM.4.1: تغطية رعاية ما قبل الولادة
87	الجدول TM.4.2: عدد زيارات رعاية ما قبل الولادة وتوقيت أول زيارة
89	الجدول TM.4.3: محتوى رعاية ما قبل الولادة
91	6.5 كزاز المواليد الجدد
91	الجدول TM.5.1: الوقاية من مرض الكزاز خلال الدورة الوليدية
93	6.6 الرعاية أثناء الولادة
93	الجدول TM.6.1: مكان إنجاب المولود المولود
95	الجدول TM.6.2: المساندة أثناء الولادة والعملية القيصرية
98	6.7 الوزن عند الولادة
100	الجدول TM.7.1: الرضع الذين تم وزنهم عند الولادة
103	6.8 رعاية ما بعد الولادة
105	الجدول TM.8.1: الإقامة في مرفق صحي بعد الولادة
107	الجدول TM.8.2: الفحوصات الصحية للمواليد الجدد ما بعد الولادة
109	الجدول TM.8.3: زيارات رعاية ما بعد الولادة للمواليد الجدد خلال الأسبوع الأول من الولادة
112	الجدول TM.8.4: الرعاية الحرارية للمواليد الجدد
113	الجدول TM.8.5: قطع الحبل السري والعناية به
115	الجدول TM.8.6: محتوى رعاية ما بعد الولادة للمواليد الجدد
116	الجدول TM.8.7: الفحوصات الصحية للأم ما بعد الولادة
119	الجدول TM.8.8: زيارات رعاية ما بعد الولادة للأمهات خلال الأسبوع الأول من الولادة
122	الجدول TM.8.9: الفحوصات الصحية للأمهات والمواليد الجدد ما بعد الولادة
123	6.9 وفيات البالغين والأمهات
125	الجدول TM.9.1: معدلات وفيات البالغين
125	الجدول TM.9.2: احتماليات وفاة البالغين
126	الجدول TM.9.3: وفيات الأمهات
126	6.11 فيروس نقص المناعة البشرية المكتسبة
128	الجدول TM.11.1W: المعرفة بطرق انتقال فيروس نقص المناعة البشرية المكتسبة، والمفاهيم الخاطئة حول فيروس نقص المناعة البشرية المكتسبة، والمعرفة الشاملة بفيروس نقص المناعة البشرية المكتسبة (للنساء)
131	الجدول TM.11.2W: المعرفة بإمكانية انتقال فيروس نقص المناعة البشرية المكتسبة من الأم إلى الطفل (للنساء)
133	الجدول TM.11.3W: المواقف تجاه الأشخاص المصابين بفيروس نقص المناعة البشرية المكتسبة/الإيدز (للنساء)
136	الجدول TM.11.4W: المعرفة بإمكان إجراء فحص الكشف عن فيروس نقص المناعة البشرية المكتسبة (للنساء)
138	الجدول TM.11.6W: المؤشرات الرئيسية لفيروس نقص المناعة البشرية المكتسبة/الإيدز (للنساء الشابات)

140	7.1 التطعيم
141	الجدول TC.1.1: التطعيمات في السنوات الأولى من الحياة
142	الجدول TC.1.2: التطعيمات حسب مزايا الخلفية الاجتماعية (2/1)
144	الجدول TC.1.2: التطعيمات حسب مزايا الخلفية الاجتماعية (2/2)
146	7.2 نوبات المرض
146	الجدول TC.2.1: نوبات المرض التي تم ذكرها
148	7.3 الإسهال
149	الجدول TC.3.1: السعي للحصول على الرعاية أثناء نوبة الإسهال
151	الجدول TC.3.2: ممارسات الإطعام أثناء نوبة الإسهال
153	الجدول TC.3.3: محاليل علاج الجفاف الفموية، والسائل المنزلي الذي توصي به الحكومة، والزنك
155	الجدول TC.3.4: علاج الإسهال عن طريق محاليل أملاح الجفاف مع الاستمرار في تغذيتهم وتقديم العلاجات الأخرى لهم
158	الجدول TC.3.5: مصدر محلول أملاح معالجة الجفاف الفموي والزنك
161	7.4 استخدام الأسرة للطاقة
162	الجدول TC.4.1: الاعتماد الأساسي على الوقود النظيف والتكنولوجيات لأغراض الطهي
164	الجدول TC.4.2: الاعتماد الرئيسي على الوقود الصلب للطهي
166	الجدول TC.4.3: أنواع الوقود والتكنولوجيات المسببة للتلوث حسب نوع وخصائص موقد الطهي ومكان الطهي
168	الجدول TC.4.4: الاعتماد الأساسي على أنواع الوقود والتكنولوجيات النظيفة لأغراض التدفئة
170	الجدول TC.4.5: نوع المدفأة المستخدمة بشكل رئيسي ووجود مدخنة لها
172	الجدول TC.4.6: الاعتماد الأساسي على أنواع الوقود والتكنولوجيات النظيفة لأغراض الإضاءة
174	الجدول TC.4.7: الاعتماد الأساسي على أنواع الوقود والتكنولوجيات النظيفة لأغراض الطهي والتدفئة والإضاءة
175	7.5 أعراض التهاب الجهاز التنفسي الحاد
176	الجدول TC.5.1: السعي للحصول على الرعاية وعلى علاج المضادات الحيوية لأعراض الالتهاب الرئوي الحاد
179	7.6 الحمى
179	الجدول TC.6.10: السعي للحصول على رعاية أثناء المرض بالحمى
180	الجدول TC.6.11: معالجة الأطفال الذين عانوا من الحمى
182	7.7 إطعام الرضع وصغار الأطفال
187	الجدول TC.7.1: الإرضاع الطبيعي الأولي
189	الجدول TC.7.2: إطعام المواليد الجدد
192	الجدول TC.7.3: حالة الإرضاع الطبيعي
193	الجدول TC.7.4: مدة الرضاعة الطبيعية
194	الجدول TC.7.5: الرضاعة الطبيعية المناسبة للعمر
196	الجدول TC.7.6: إعطاء الأغذية الصلبة أو شبه الصلبة أو اللينة
197	الجدول TC.7.7: ممارسات إطعام الرضع وصغار الأطفال
200	الجدول TC.7.8: الإرضاع باستخدام الرضاعة
201	7.8 سوء التغذية
203	الجدول TC.8.1: الوضع التغذوي للأطفال
206	7.9 الملح المدعم باليود
207	الجدول TC.9.1: استهلاك الملح المدعم باليود
208	7.10 برامج تنمية الطفولة المبكرة
209	الجدول TC.10.1: دعم التعلم
211	الجدول TC.10.2: مواد التعلم
212	الجدول TC.10.3: عدم كفاية الرعاية
214	7.11 مؤشر النمو المبكر للطفل
214	الجدول TC.11.1: مؤشر النمو المبكر للطفل

8 التعلم

216	8.1 برامج تعليم الطفولة المبكرة
216	الجدول LN.1.1: تعليم الطفولة المبكرة
218	الجدول LN.1.2: نسبة المشاركة في التعليم المنظم
219	8.2 الالتحاق بالتعليم
220	الجدول LN.2.1: الاستعداد للمدرسة
222	الجدول LN.2.2: دخول المرحلة الابتدائية
223	الجدول LN.2.3: الأطفال الملحقون بالمرحلة الابتدائية والأطفال خارج المدرسة
225	الجدول LN.2.4: اليافوعون الملحقون بالمرحلة المتوسطة وممن هم خارج المدرسة
228	الجدول LN.2.5: العمر بالنسبة للصف
230	الجدول LN.2.6: الالتحاق بالمرحلة الإعدادية والشباب خارج المدرسة

232	الجدول LN.2.6a: الالتحاق بالمرحلة الثانوية والشباب خارج المدرسة
235	الجدول LN.2.7: معدلات الاستيعاب الإجمالي، والاستكمال، والترقيع إلى مرحلة أخرى
238	الجدول LN.2.8: مؤشرات التكافؤ
241	8.3 مشاركة الأهل
242	الجدول LN.3.1: دعم تعلّم الأطفال في المدرسة
245	الجدول LN.3.2: الأسباب ذات العلاقة بالمدرسة لعدم التمكن من الالتحاق بالصف

9 الحماية من العنف والاستغلال

248	9.1 تسجيل الموالي
248	الجدول PR.1.1: تسجيل الموالي
250	9.2 ضبط سلوك الطفل
250	الجدول PR.2.1: ضبط سلوك الطفل
252	الجدول PR.2.2: المواقف تجاه العقاب الجسدي
253	9.3 عمالة الأطفال
254	الجدول PR.3.1: مشاركة الطفل في الأنشطة الاقتصادية
256	الجدول PR.3.2: مشاركة الأطفال في الأعمال المنزلية
257	الجدول PR.3.3: عمالة الأطفال
259	الجدول PR.3.3a: عمالة الأطفال
261	9.4 زواج الأطفال
262	الجدول PR.4.1W: زواج الأطفال وتعدد الزوجات (للنساء)
265	الجدول PR.4.2W: الاتجاهات في زواج الأطفال (للنساء)
266	الجدول PR.4.3: فارق السن بين الأزواج
268	9.5 ختان الإناث
269	الجدول PR.5.1: ختان الإناث بين النساء
271	الجدول PR.5.2: الموافقة على ختان الإناث
273	الجدول PR.5.3: ختان الإناث بين الفتيات
275	9.6 التعرض للإيذاء
276	الجدول PR.6.1W: ضحايا السرقة والاعتداء (للنساء)
278	الجدول PR.6.2W: ظروف آخر حادثة سرقة (للنساء)
280	الجدول PR.6.3W: موقع وظروف آخر حادثة اعتداء (للنساء)
282	الجدول PR.6.4W: الإبلاغ عن حوادث السرقة والاعتداء التي وقعت خلال السنة الأخيرة (للنساء)
285	9.7 الشعور بالأمان
286	الجدول PR.7.1W: الشعور بالأمان (للنساء)
289	9.8 المواقف تجاه العنف الأسري
290	الجدول PR.8.1W: المواقف تجاه العنف الأسري (للنساء)

10 العيش في بيئة آمنة

292	10.1 مياه الشرب
294	الجدول WS.1.1: استخدام مصادر المياه المحسنة وغير المحسنة
296	الجدول WS.1.2: استخدام خدمات مياه الشرب الأساسية والمحدودة
298	الجدول WS.1.3: الشخص الذي يجلب المياه
299	الجدول WS.1.4: الوقت المستغرق لجلب المياه
300	الجدول WS.1.5: توفر كمية كافية من مياه الشرب عند الحاجة إليها
301	الجدول WS.1.6: جودة مصدر مياه الشرب
302	الجدول WS.1.7: جودة مياه الشرب الخاصة بالأسرة
304	الجدول WS.1.7a: نسبة الكلور المتبقي في مياه الشرب الخاصة بالأسرة
305	الجدول WS.1.7b: نسبة الكلور المتبقي في مياه الشرب الخاصة بالمصدر
306	الجدول WS.1.7c: نسبة الكلور المتبقي في مياه الشرب الخاصة بالأسرة (فقط للاسر التي تستخدم المياه الواصلة عن طريق الانابيب للشرب)
306	الجدول WS.1.7d: نسبة الكلور المتبقي في مياه الشرب الخاصة بالمصدر (فقط للاسر التي تستخدم المياه الواصلة عن طريق الانابيب للشرب)
308	الجدول WS.1.8: خدمات مياه الشرب المدارة بشكل آمن
309	الجدول WS.1.9: معالجة المياه المستخدمة في الأسرة المعيشية
310	10.2 غسل الأيدي
312	الجدول WS.2.1: مرافق غسل اليدين بالماء والصابون في المبنى
313	10.3 الصرف الصحي
315	الجدول WS.3.1: استخدام مرافق الصرف الصحي المحسنة وغير المحسنة
317	الجدول WS.3.2: استخدام خدمات الصرف الصحي الأساسية والمحدودة
319	

321	الجدول WS.3.3: تفرغ وإزالة البراز من المراحيض المُحسّنة المتصلة بحفرة والحفر الامتصاصية
324	الجدول WS.3.4: إدارة البراز من مرافق الصرف الصحي الموجودة في الأسرة المعيشية
326	الجدول WS.3.5: التخلص من براز الطفل
328	الجدول WS.3.6: سلالم درجات مياه الشرب والصرف الصحي وغسل الأيدي
330	10.4 النظافة العامة الحوضية
331	الجدول WS.4.1: إدارة النظافة الحوضية
333	الجدول WS.4.2: الاستبعاد من النشاطات أثناء فترة الحيض

11 فرصة منصفة في الحياة

334	11.1 القدرات الوظيفية للطفل
334	الجدول EQ.1.1: القدرات الوظيفية للطفل (الأطفال في الفئة العمرية 2-4 سنوات)
336	الجدول EQ.1.2: القدرات الوظيفية للطفل (الأطفال في الفئة العمرية 5-17 سنة)
338	الجدول EQ.1.3: استخدام الأجهزة المساندة (الأطفال في الفئة العمرية 2-17 سنة)
339	الجدول EQ.1.4: القدرات الوظيفية للطفل (الأطفال في الفئة العمرية 2-17 سنة)
341	11.2 التحويلات الاجتماعية
342	الجدول EQ.2.1W: تغطية التأمين الصحي (للنساء)
343	الجدول EQ.2.2: تغطية التأمين الصحي (للأطفال في الفئة العمرية 5-17 سنة)
345	الجدول EQ.2.3: تغطية التأمين الصحي (للأطفال دون سن الخامسة)
347	الجدول EQ.2.4: المعرفة بوجود برامج الدعم الاقتصادي الخارجي والاستفادة منها
348	الجدول EQ.2.5: تغطية التحويلات الاجتماعية والمستحقات: جميع أفراد الأسرة المعيشية
349	الجدول EQ.2.6: تغطية التحويلات الاجتماعية والمستحقات: الأسر المعيشية التي تدرج ضمن أدنى خمسين في المقياس الخماسي للثروة
350	الجدول EQ.2.7: تغطية التحويلات الاجتماعية والمستحقات: الأطفال في جميع الأسر المعيشية
351	الجدول EQ.2.8: التغطية ببرامج الدعم المدرسي: أفراد الأسرة ضمن الفئة العمرية 5-24 في جميع الأسر المعيشية
353	11.3 التمييز والمضايقة
353	الجدول EQ.3.1W: التمييز والمضايقة (للنساء)
354	11.4 الرفاه الذاتي
355	الجدول EQ.4.1W: الرضا العام عن الحياة والسعادة (للنساء)
357	الجدول EQ.4.2W: مفهوم الحياة الأفضل (للنساء)

359 الملاحق

1 ملحق "أ"، تصميم العينة

359	1.1 حجم العينة وتوزيعها
359	جدول SD.1: توزيع مناطق العد والاسر في اطار المعاينة
362	جدول SD.2: توزيع العينة
363	جدول SD.3: التجمعات والسكان المشمولون في العينة، العراق 2018
363	جدول SD.4: العدد التقريبي للنساء والأطفال المشمولين بالعينة، العراق 2018
364	1.2 اختيار وحدات العد (العناقيد)
364	1.3 أنشطة الحصر
364	1.4 اختيار الاسر
364	1.5 حساب اوزان العينة

2 الملحق "ب"، قائمة الموظفين المشاركين في المسح

3 ملحق "ج"، تقديرات اخطاء المعاينة

376	جدول أخطاء المعاينة SE.1: اخطاء المعاينة: العراق
378	جدول أخطاء المعاينة SE.2: اخطاء المعاينة: الحضر
380	جدول أخطاء المعاينة SE.3: اخطاء المعاينة: الريف
382	جدول أخطاء المعاينة SE.4: اخطاء المعاينة: كردستان
384	جدول أخطاء المعاينة SE.5: اخطاء المعاينة: وسط وجنوب العراق
386	جدول أخطاء المعاينة SE.6: اخطاء المعاينة: دهوك
388	جدول أخطاء المعاينة SE.7: اخطاء المعاينة: نينوى
390	جدول أخطاء المعاينة SE.8: اخطاء المعاينة: السلبيمانية
393	جدول أخطاء المعاينة SE.9: اخطاء المعاينة: كركوك
395	جدول أخطاء المعاينة SE.10: اخطاء المعاينة: اربيل
398	جدول أخطاء المعاينة SE.11: اخطاء المعاينة: ديالى
400	جدول أخطاء المعاينة SE.12: اخطاء المعاينة: الانبار
402	جدول أخطاء المعاينة SE.13: اخطاء المعاينة: بغداد
404	جدول أخطاء المعاينة SE.14: اخطاء المعاينة: مركز بغداد

406	جدول أخطاء المعاينة SE15: أخطاء المعاينة: أطراف بغداد
408	جدول أخطاء المعاينة SE16: أخطاء المعاينة: بابل
410	جدول أخطاء المعاينة SE17: أخطاء المعاينة: كربلاء
412	جدول أخطاء المعاينة SE18: أخطاء المعاينة: واسط
414	جدول أخطاء المعاينة SE19: أخطاء المعاينة: صلاح الدين
416	جدول أخطاء المعاينة SE20: أخطاء المعاينة: نجف
418	جدول أخطاء المعاينة SE21: أخطاء المعاينة: القادسية
420	جدول أخطاء المعاينة SE22: أخطاء المعاينة: المثنى
422	جدول أخطاء المعاينة SE23: أخطاء المعاينة: ذي قار
424	جدول أخطاء المعاينة SE24: أخطاء المعاينة: ميسان
426	جدول أخطاء المعاينة SE25: أخطاء المعاينة: البصرة

4 الملحق "د"، جودة البيانات

429	4.1 التوزيع العمري
429	الجدول DQ.1.1: توزيع عمر أفراد الأسر المعيشية
431	الجدول DQ.1.2W: توزيع العمر للنساء المؤهلات واللواتي تم مقابلتهن
432	الجدول DQ.1.3: توزيع أعمار صغار الأطفال في استبيان الأسرة المعيشية واستبيان الأطفال دون سن الخامسة
433	الجدول DQ.1.4: توزيع أعمار الأطفال في الفئة العمرية 3-20 سنة في استبيان الأسر المعيشية واستبيان الأطفال في الفئة العمرية 5-17 سنة
434	4.2 ذكر تاريخ الولادة
434	الجدول DQ.2.1: تبليغ الولادة (أفراد الأسر المعيشية)
435	الجدول DQ.2.2W: تاريخ الولادة وتبليغ الولادة (للنساء)
436	الجدول DQ.2.3: تبليغ تاريخ الولادة (الولادات الأولى والأخيرة)
437	الجدول DQ.2.4: التبليغ عن الولادة والعمر (الأطفال دون سن الخامسة)
438	الجدول DQ.2.5: التبليغ عن الولادة والعمر (الأطفال في الفئة العمرية 5-17 سنة)
439	4.3 الاكتمال والقياسات
439	الجدول DQ.3.1: اكتمال فحص الملح المدعم باليود
441	الجدول DQ.3.2: اكتمال وجودة معلومات فحص جودة المياه
441	الجدول DQ.3.3W: اكتمال المعلومات المتعلقة بتواريخ الزواج/علاقة التعايش كأزواج والمعايشة الجنسية (للنساء)
441	الجدول DQ.3.4: اكتمال المعلومات الخاصة بمؤشرات القياس الجسماني: نقص الوزن
442	الجدول DQ.3.5: اكتمال المعلومات الخاصة بمؤشرات القياس الجسماني: التقزم
442	الجدول DQ.3.6: اكتمال المعلومات الخاصة بمؤشرات القياس الجسماني: الهزال والوزن الزائد
442	الجدول DQ.3.7: التكدس في قياسات الوزن والطول
443	4.4 الملاحظات
443	الجدول DQ.4.2: مشاهدة مرفق غسل الأيدي
446	الجدول DQ.4.3: مشاهدة شهادات الميلاد
447	الجدول DQ.4.4: مشاهدة سجلات التطعيم
449	4.5 الالتحاق بالمدرسة
449	الجدول DQ.5.1: الالتحاق بالمدرسة حسب العمر المنفرد
451	4.6 سجل تاريخ الولادات
451	الجدول DQ.6.1: النسبة بين الجنسين عند الولادة بين الأطفال الذي ولدوا وما زالوا على قيد الحياة
452	الجدول DQ.6.2: الولادات حسب الفترات التي سبق المسح
454	الجدول DQ.6.3: ذكر العمر وقت الوفاة بالأيام
455	الجدول DQ.6.4: ذكر العمر وقت الوفاة بالأشهر
456	4.7 الأشقاء والشقيقات
456	الجدول DQ.7.1: اكتمال المعلومات المتعلقة بالأشقاء والشقيقات
458	الجدول DQ.7.2: حجم الأشقاء والشقيقات والنسبة بين جنسي الأشقاء والشقيقات

5 الملحق "ه"، استبيانات - العراق 2018

460	5.1 نموذج استبيان الأسرة المعيشية
490	5.2 نموذج استبيان فحص جودة المياه
495	5.3 نموذج الاستبيان الفردي للمرأة
553	5.4 نموذج استبيان الأطفال دون سن الخامسة
585	5.5 نموذج استبيان الأطفال من عمر 5-17 سنة

قائمة الاختصارات

متلازمة نقص المناعة المكتسبة	AIDS
التهاب الجهاز التنفسي الحادّ	ARI
معدلات الخصوبة الخاصة بعمر محدد	ASFR
عُصبة كالميت غيران (تطعيم السلّ)	BCG
عملية قيصرية	C-section
إجراء المقابلات الشخصية بمساعدة الحاسوب	CAPI
معدل المواليد الجدد	CBR
اتفاقية حقوق الطفل	CRC
نظام معالجة بيانات التعداد السكاني والمسوح	CSPro
التغطية بالتطعيم الثلاثي ضد الدفتيريا و السعال الديكي والكزاز	DTP
بتكتيريا إي كولاي	<i>E. coli</i>
مؤشر النماء المبكر للطفل	ECDI
ختان الإناث	FGM
جداول التحقق الميداني	FCT
غرام	g
مؤشر الرصد العالمي للإيدز	GAM
معدل الخصوبة الإجمالي	GFR
مؤشر تكافؤ النوع الاجتماعي	GPI
الإنفلونزا المستديمة النوع ب	Hib
فايروس نقص المناعة البشرية	HIV
تكنولوجيا المعلومات والاتصالات	ICT
اضطرابات نقص اليود	IDD
نظام تدفق ملفات الإنترنت	IFSS
العلاج الوقائي المتقطع	IPT
تطعيم شلل الأطفال المعطل	IPV
إطعام الرضّع وصغار الأطفال	IYCF
البرنامج المشترك بين منظمة الصحة العالمية واليونيسيف لرصد إمدادات المياه والصرف الصحي والنظافة العامة	JMP
تدني الوزن عند الولادة	LBW
غاز النفط المُسال	LPG
الأهداف الإنمائية للألفية	MDG
المسح العنقودي متعدد المؤشرات	MICS
الجولة العالمية السادسة لبرنامج المسوح العنقودية متعددة المؤشرات	MICS6
الحصبة والنكاف والحميراء	MMR
نسبة وفيات الأمهات	MMRate
محلول أملاح معالجة الجفاف الفموي	ORS
تطعيم الشلل الفموي	OPV
علاج الجفاف الفموي	ORT
رعاية ما بعد الولادة	PNC
جزء لكل مليون	ppm
أهداف التنمية المستدامة	SDG
سلفادوكسين/بيريميثامين	SP
برنامج الحزمة الإحصائية للعلوم الاجتماعية	SPSS
معدل الخصوبة الإجمالي	TFR
منظمة الأمم المتحدة	UN
الدورة الاستثنائية للجمعية العامة للأمم المتحدة المعنية بالإيدز	UNGASS
صندوق الأمم المتحدة للطفولة "اليونيسيف"	UNICEF
برنامج المياه والصرف الصحي والنظافة العامة	WASH
مجموعة واشنطن المعنية بإحصائيات الإعاقة	WG
منظمة الصحة العالمية	WHO

يستند تقرير نتائج المسح هذا على الجولة السادسة من المسح العنقودي متعدد المؤشرات (MICS). ويقدم تقديرات للمؤشرات الرئيسية للمساعدة في تقييم حالة الأطفال والنساء في العراق. يقدم التقرير تقديرات صحيحة إحصائياً على مستوى المحافظة عن حالة التقدم في معدلات الالتحاق بالمدارس وانضباط سلوك الأطفال وعمالة الأطفال وصحة الأمهات والأطفال وغير ذلك من المؤشرات الاجتماعية والاقتصادية. يتم تصنيف المؤشرات حسب المنطقة؛ محافظة. الريف / الحضر؛ الجنس؛ الفئات العمرية. الوضع التعليمي ومؤشر الثروة. يقدم هذا المسح أكثر من 190 مؤشر لحجم عينة مكونة من 20,520 أسرة في جميع المحافظات في العراق.

توفر البيانات والمعلومات من المسح العنقودي متعدد المؤشرات الجولة السادسة أدلة موثوقة لحكومة العراق لوضع خطوط الأساس ورصد التقدم نحو تحقيق أهداف التنمية المستدامة (SDGs). كذلك يساعد المسح الحكومة والجهات ذات العلاقة على فهم التباينات والتحديات الإنمائية الأوسع في البلاد.

تم إجراء هذا المسح من قبل الجهاز المركزي للإحصاء (CSO) ومكتب إحصاء إقليم كردستان (KRSO) بدعم تقني ومالي من اليونيسف. نود أن نثمن ونقدر جميع هذه المؤسسات وموظفيها على الأدوار المختلفة التي قاموا بها والتي ضمنت نجاح هذا المسح.

ونعرب عن امتناننا للجان التوجيهية والفنية، وفريق اليونيسف الخاص بالمسح على المستوى القطري والإقليمي ومستوى المقر الرئيسي الذي عمل بلا كلل لتنفيذ المسح على النحو المخطط له ولضمان حل جميع التحديات التي واجهتها أثناء تنفيذه وفي الوقت المناسب.

شكر خاص لموظفي المسح الذين أمضوا ساعات طويلة وإيام عديده في السفر إلى مختلف المحافظات، بما في ذلك بعض المناطق التي يصعب الوصول إليها لجمع البيانات. على وجه الخصوص، نود أن نشكر الاسر المستجيبة لتوفير الوقت لتقديم المعلومات المطلوبة خلال مقابلات المسح. بدونها، لم يكن هذا المسح ممكناً.

وأخيراً، نشجع جميع الموظفين الحكوميين والشركاء والمجتمعات المحلية والأوساط الأكاديمية والقطاع الخاص على إجراء تحليل متعمق لبيانات المسح العنقودي متعدد المؤشرات واستخدامها للتخطيط وصياغة السياسات القائمة على الأدلة والدعوة، بما في ذلك تصميم البرنامج التي تهدف إلى معالجة التحديات التي تواجه العراق لتسريع جهود التنمية وتحقيق أهداف التنمية المستدامة الموضوعة لعام 2030. مع التخطيط الجيد والاستثمارات المناسبة استناداً إلى بيانات المسح العنقودي متعدد المؤشرات الجولة السادسة، سيحقق العراق أهداف التنمية المستدامة في وقت مبكر.



بيتر هوكينز

ممثل اليونيسيف في العراق



د. مهدي العلاق

الأمين العام لمجلس الوزراء

يود الجهاز المركزي للإحصاء وهيئة إحصاء إقليم كردستان أن يثمنوا جهود جميع الذين شاركوا في المسح العنقودي متعدد المؤشرات الجولة السادسة الخاص بالعراق للعام 2018 .

نود أن نشكر على وجه التحديد الدكتور مهدي العلق ، الأمين العام لمجلس الوزراء على قيادته للجنة التوجيهية للمسح.

نود أيضا أن نثمن مساهمة جميع أعضاء اللجنة التوجيهية واللجنة الفنية. من خلال الدعم الفني من موظفي الجهاز المركزي للإحصاء وهيئة إحصاء إقليم كردستان ، ساهمت اللجنة التوجيهية واللجنة الفنية بشكل مباشر أو غير مباشر في تصميم المسح ، والعمل الميداني ، ومراقبة الجودة ، وصياغة التقرير ، ونشر نتائج المسح.

بالإضافة إلى ذلك ، فإننا نعرب عن امتناننا إلى الموظفين الفنيين في كل من الجهاز المركزي للإحصاء وهيئة إحصاء إقليم كردستان حيث قدم الموظفون من المؤسسات خبرتهم التي لا تقدر بثمن ، والإشراف ومراقبة الجودة لضمان تنفيذ المسح بشكل جيد للغاية. وفي هذا الصدد ، نود أن نثمن بشكل خاص السيدة سهام محمد (رئيسة قسم الإحصاء الاجتماعي والتربوي في الجهاز المركزي للإحصاء) لقيادتها الدؤوبة بلا هوادة للجولة الحالية وجميع الجولات السابقة من المسوحات العنقودية المتعددة المؤشرات. شكر خاص للسيد شوان عباس (رئيس قسم الإحصاء الاجتماعي والتربوي في هيئة إحصاء إقليم كردستان) لقيادة المسح في إقليم كردستان العراق.

لم يكن هذا المسح ممكنا بدون الباحثين الميدانيين الذين عملوا لضمان جودة جمع بيانات. نشكرهم على تفانيهم ووقتهم الثمين الذي استثمر في الاستبيان.

كل الشكر والعرفان للدعم المالي الذي قدمته اليونيسف والدعم العيني الذي قدمه الجهاز المركزي للإحصاء وهيئة إحصاء إقليم كردستان. على وجه الخصوص ، نود أن نوجه كل التقدير للدعم التقني الذي قدمه موظفو اليونيسف من المكتب القطري للعراق ؛ المكتب الإقليمي للشرق الأوسط وشمال أفريقيا وفريق المسح العنقودي الدولي لمنظمة الأمم المتحدة في مقر اليونيسف الرئيسي في نيويورك.

إن عملية التحقق من صحة البيانات التي أجراها الدكتور أتيل هانسيوكو ، رئيس فريق المسح العنقودي متعدد المؤشرات الدولي التابع لليونسيف ، في ورشة تحليل بيانات في شهر ايلول 2018 تحظى بتقدير خاص.

كما أننا نشكر الوزارات الحكومية الأخرى للحكومة العراقية مثل وزارة الصحة ووزارة التربية ووزارة العمل والشؤون الاجتماعية ووزارة الإسكان والاعمار والبلديات العامة التي ساهمت في جودة عمليات الفحص في مراحل مختلفة من المسح.

الاستاذ سيروان محمد
رئيس هيئة إحصاء إقليم كردستان

د. ضياء كاظم عواد
رئيس الجهاز المركزي للإحصاء

أجريت آخر دراسة استقصائية شاملة عن حالة الأطفال والنساء في العراق في عام 2011. ومنذ ذلك الحين ، عانت البلاد من صراع طويل الأمد وعدم استقرار سياسي طعن في الكثير من مكاسب التنمية البشرية في البلد.

واستجابة لذلك ، صممت حكومة العراق حزمة شاملة للتعمير والتنمية تربط الاستقرار الفوري برؤية طويلة الأجل. بالإضافة إلى ذلك ، اعتمد العراق جدول أعمال أهداف التنمية المستدامة (SDG) لعام 2030 .

علاوة على ذلك ، من المتوقع أن يزداد نمو العراق الاقتصادي بسبب تحسن الوضع الأمني ، وارتفاع أسعار النفط ، والتقدم في الاستثمار وإعادة الإعمار. من المتوقع أن يزداد إجمالي الناتج المحلي الإجمالي في السنوات القادمة. وبالتوازي مع هذا النمو ، سيشهد عدد سكان العراق زيادة كبيرة. وتشير التقديرات إلى أنه بحلول عام 2030 ، من المتوقع أن ينمو عدد سكان العراق بنحو 50 في المائة. في الوقت الحالي ، حوالي 15.4 في المائة من السكان هم أطفال دون سن الخامسة ، و 46 في المائة دون سن الثامنة عشرة. وبحلول عام 2030 ، سيتضاعف عدد الشباب بين 15 و 24 سنة ، بزيادة قدرها 3.2 مليون الشباب.

وفي ظل هذه الخلفية ، هناك حاجة إلى تقييم مؤشرات التنمية الرئيسية من حيث الحالة والتقدم. وسيساعد هذا على تحديد خطوط الأساس المنقحة بما يتماشى مع متطلبات الإبلاغ عن أهداف التنمية المستدامة وتقديم البيانات اللازمة عن حالة الأطفال والنساء في العراق. كما سيوفر خطوط أساس لخطة التنمية الوطنية 2018-2022.

إن بيئة تخطيط البرامج المعقدة ، إلى جانب الوضع الأمني الذي لا يمكن التنبؤ به والقيود المفروضة على الوصول لبعض المناطق، تفرض الكثير من التحديات على إجراء مسح على مستوى البلاد. وعلى هذا النحو ، فإن الفجوات في البيانات بشأن مختلف المؤشرات الرئيسية جعلت من الضروري إجراء مسح شامل لتغطية الفجوات القائمة في البيانات من أجل برامج قائمة على الأدلة. بالإضافة إلى ذلك ، توفير بيانات على المستوى دون الوطني لتحديد التفاوتات بين المحافظات والمجموعات السكانية من أجل تخصيص الموارد على أساس الأدلة.

في نهاية عام 2018 ، قامت حكومة العراق ، بدعم من اليونيسف ، بوضع اللمسات الأخيرة على تقرير المسح العنقودي متعدد المؤشرات. قدم هذا التقرير للحكومة وشركائها مجموعة شاملة من المؤشرات الاقتصادية والاجتماعية. وسوف تستخدم هذه لرصد خطة التنمية الوطنية ووضع أهداف التنمية المستدامة. يقدم هذا التقرير نتائج المسح العنقودي متعدد المؤشرات الجولة السادسة.

1.1 الخلفية

يستند هذا التقرير إلى مسح العراق ضمن المسح العنقودي متعدد المؤشرات (MICS)، الذي تم تنفيذه في 2018 من قبل الجهاز المركزي للإحصاء وهيئة احصاء كوردستان بالتعاون مع وزارة الصحة. يوفر المسح بيانات سليمة إحصائياً وقابلة للمقارنة على المستوى الدولي وهي بيانات أساسية لبلورة السياسات والبرامج القائمة على الأدلة، وللمراقبة التقدم المُحرز على صعيد تحقيق الأهداف الوطنية والالتزامات العالمية.

التزام بالعمل: مسؤوليات الإبلاغ الوطنية والدولية

قبل أكثر من عقدين من الزمن، دعت خطة عمل الأمم المتحدة لتنفيذ الإعلان العالمي لبقاء الطفل على قيد الحياة وحمائته ونمائه في التسعينيات من القرن العشرين إلى أنه:

“على كل دولة من الدول العمل على إنشاء آليات مناسبة لضمان تنفيذ عملية منتظمة وفي وقتها المناسب لجمع وتحليل ونشر البيانات الضرورية لرصد المؤشرات الاجتماعية ذات الصلة فيما يتعلق برفاه الأطفال... ويجب مراجعة مؤشرات التنمية البشرية بشكل دوري من قبل القيادات الوطنية وصنّاع القرار، على غرار ما يتم حالياً بمؤشرات التنمية الاقتصادية...”

وقد تم وضع برنامج المسح العنقودي متعدد المؤشرات بعد ذلك بفترة وجيزة، في منتصف التسعينيات، لدعم الدول في مسعاها هذا. كما عبرت الحكومات التي وقعت على إعلان وخطة عمل عالم يليق بالأطفال عن التزامها كذلك برصد التقدم المُحرز على صعيد الأهداف والغايات:

“سوف نعمل بشكل منتظم على المستوى الوطني، وحيثما أمكن، وعلى المستوى الإقليمي على تقييم مدى التقدم المُحرز على صعيد تحقيق أهداف وغايات خطة العمل الحالية على المستويات الوطنية والإقليمية والعالمية. وعليه، سوف نعمل على تعزيز قدراتنا الإحصائية الوطنية لجمع وتحليل وتصنيف البيانات، بما فيها الجنس والعمر وغيرها من العوامل ذات الصلة التي قد تؤدي إلى حالات التباين، وأن نعمل على دعم تنفيذ أبحاث متنوعة تنصبّ في تركيزها على الطفل ” (عالم يليق بالأطفال، الفقرة 60)

وعلى نحو مشابه، دعا إعلان الألفية (الفقرة 31) إلى رفع تقارير دورية حول التقدم المُحرز:

“...نطلب من الجمعية العامة بشكل منتظم مراجعة مدى التقدّم المُحرز على صعيد تطبيق أحكام هذا الإعلان، ونطلب من الأمين العام إصدار تقارير دورية لتدرسها الجمعية العامة وتشكل أساساً لمزيد من العمل.”
ينصّ قرار الجمعية العامة، الذي اتخذته الجمعية العامة للأمم المتحدة في 25 أيلول/سبتمبر 2015، "تحويل عالمنا: أجندة 2030 للتنمية المستدامة"، على أنه من أجل ضمان نجاح الأجندة العالمية لأهداف التنمية المستدامة،
"ضرورة توفر بيانات نوعية موثوقة مصنفة يمكن الحصول عليها في الوقت المناسب بحيث تساعد في قياس مدى التقدّم المُحرز ولضمان ألا يتخلف عن الركب أحد" (الفقرة 48)؛ وتقرّ بأن "بيانات خط الأساس للعديد من الغايات ما زالت غير متوفرة.. وتدعو إلى..." تعزيز عملية جميع البيانات وجمع القدرات في الدول الأعضاء..."

اعتمدت حكومة العراق خطة التنمية المستدامة لعام 2030 ، وبدأت وزارة التخطيط عملها في إعداد خطة في إطار العمل عن طريق تشكيل اللجنة الوطنية للتنمية المستدامة برئاسة وزير التخطيط. بدأت اللجنة عملها بتشكيل مجموعة من فرق العمل وفقاً لجدول الأعمال العالمي ، وكذلك العمل على عقد أربعة مؤتمرات لإعداد خارطة طريق في إطار التنمية المستدامة. نظمت وزارة التخطيط العراقية المؤتمر العلمي الأول تحت عنوان "الأهداف الإنمائية للتنمية المستدامة" - خارطة الطريق في إطار التنمية المستدامة في نوفمبر 2016. تم بعد ذلك تعديل الاستراتيجيات القطاعية في ضوء جدول الأعمال المعتمد ، بالإضافة إلى خطة التنمية الوطنية لعام 2018 - 2022 التي تم تطويرها أيضاً في ضوء جدول الأعمال المعتمد.

تعد نتائج المسح العنقودي متعدد المؤشرات للعراق مهمة للغاية لأغراض مراقبة أهداف التنمية المستدامة ، حيث أن المسح ينتج معلومات عن 32 مؤشراً عالمياً حول أهداف التنمية المستدامة اعتمدها اللجنة الوطنية للتنمية المستدامة ، إما كلياً أو جزئياً. يعرض هذا التقرير النتائج على جميع المؤشرات والموضوعات التي يغطيها المسح

1.2 أهداف المسح

- توفير بيانات عالية الجودة لتقييم وضع الأطفال، واليافعين واليافعات، والنساء، والأسر المعيشية في العراق؛
- استحداث البيانات اللازمة لرصد التقدم المُحرز على صعيد تحقيق الأهداف الوطنية، لتشكيل أساس لمزيد من العمل؛
- جمع بيانات مصنّفة لتحديد حالات التباين، ولبلورة السياسات الهادفة إلى تحقيق الاندماج الاجتماعي لمعظم الفئات المستضعفة؛
- التحقق من صحة البيانات من مصادر أخرى ومن نتائج التدخلات المركزة؛
- استحداث البيانات حول مؤشرات أهداف التنمية المستدامة العالمية والوطنية؛
- استحداث بيانات قابلة للمقارنة على المستوى الدولي لتقييم مدى التقدم المُحرز في مختلف المجالات، ولبذل مزيد من الجهد في المجالات التي تتطلب اهتماماً أكبر؛
- استحداث البيانات السلوكية والموافقية غير المتوفرة في مصادر البيانات الأخرى.

يعرض هذا التقرير نتائج العراق 2018. الفصل الثاني يعرض منهجية المسح ، بما في ذلك تصميم العينة وتنفيذها ، يتم عرض جميع المؤشرات التي يغطيها المسح ، مع تعريفاتها ، في "المؤشرات والتعريفات" في الفصل الثالث. قبل عرض نتائج المسح ، التي تم تنظيمها في فصول مواضيعية، يتم عرض تغطية العينة ومزايا الرئيسية للمستجيبين في الفصل الرابع ، " تغطية العينة ومزايا المستجيبين ". من الفصل الخامس ، يتم عرض جميع نتائج المسح في سبعة فصول مواضيعية. في كل فصل ، يتم تقديم مقدمة موجزة عن الموضوع ووصف جميع الجداول ، وثم يتبع الجداول.

يتضمن الفصل الخامس ، "البقاء على قيد الحياة" ، نتائج حول وفيات الأطفال دون سن الخامسة.

يلي ذلك الفصل السادس "النمو - الصحة الإيجابية وصحة الأم" ، الذي يقدم نتائج حول الخصوبة والحمل المبكر ومنع الحمل والحاجة غير الملبأة والرعاية مل قبل للولادة والكزاز الوليدي والرعاية الولادية ووزن الولادة والرعاية بعد الولادة الوفيات بين البالغين والأمهات. ، وفيرس نقص المناعة البشرية.

يقدم الفصل التالي "النمو - صحة الطفل وتغذيته وتطوره" نتائج التحصين ونوبات المرض والإسهال واستخدام الطاقة المنزلية وأعراض العدوى التنفسية الحادة وتغذية الرضع وصغار الأطفال وسوء التغذية والملح باليود والتنمية في الطفولة المبكرة.

التعليم هو موضوع الفصل التالي ، حيث تتم تغطية نتائج الاستطلاع حول التعليم في مرحلة الطفولة المبكرة ، والحضور التعليمي ، ومشاركة الأبوية في تعليم الأطفال ، ومهارات التعلم التأسيسية.

ويتضمن الفصل التالي ، "الحماية من العنف والاستغلال" نتائج الاستقصاء بشأن تسجيل المواليد ، وانضباط الأطفال ، وعمالة الأطفال ، وزواج الأطفال ، وتشويه الأعضاء التناسلية للإناث ، والإيذاء ، والشعور بالسلامة ، والمواقف تجاه العنف المنزلي.

الفصل العاشر ، "العيش في بيئة آمنة ونظيفة" ، يغطي مواضيع مياه الشرب وغسل اليدين والصرف الصحي والنظافة الحيفية.

الفصل الاخير هو حول الإنصاف - بعنوان "فرصة عادلة في الحياة" ، يعرض الفصل نتائج حول مجموعة من المواضيع المتعلقة الإنصاف، بما في ذلك القدرات الوظيفية للطفل ، التحويلات الاجتماعية ، التمييز والمضايقة ، والرفاهية الذاتية.

ينتهي التقرير مع الملاحق ، مع معلومات مفصلة عن تصميم العينة ، والموظفين المشاركين في المسح ، وتقديرات أخطاء العينة ، وجودة البيانات، والاستبيانات المستخدمة.

2.1 تصميم العينة

تم تصميم العينة الخاصة بمسح العراق 2018 MICS لتوفير تقديرات لعدد كبير من المؤشرات حول وضع الأطفال والنساء على المستوى الوطني والإقليمي والمحافظات، للمناطق الحضرية والريفية. العدد الإجمالي لوحدة المعاينة الأولية (البلوكات المختارة) للعينات في المسح هو 1710 وفي كل من وحدة، تم اختيار 12 أسرة عشوائياً ليكون إجمالي 20.520 أسرة. سيتم تقديم تقديرات للمنطقتين - كردستان وجنوب / وسط العراق والمحافظات الـ 18 - (1) دهوك (2) نينوى (3) السليمانية (4) كركوك (5) اربيل (6) ديالى (7) الأنبار (8) بغداد (9) بابل (10) كربلاء (11) واسط (12) صلاح الدين (13) نجف (14) القادسية (15) المثنى (16) ذي قار (17) ميسان (18) بصرة¹. تم تحديد المناطق الحضرية والريفية داخل كل محافظة على أنها طبقة المعاينة الرئيسية وتم اختيار عينة من الأسر على مرحلتين. داخل كل طبقة، تم اختيار عدد محدد من مناطق التعداد بشكل منهجي مع احتمال يتناسب مع الحجم. بعد تنفيذ قائمة الأسر داخل مناطق البلوكات المختارة، تم رسم عينة منهجية من 12 أسرة في كل منطقة عد عينة. وعلى الرغم من انعدام الأمن وصعوبة الوصول إلى بعض المناطق، قامت فرق العراق للمسح العنقودي المتعدد المؤشرات بزيارات وجمع بيانات من جميع مناطق التعداد المختارة خلال فترة العمل الميداني². نظرًا لأن العينة ليست مرجحة ذاتيًا، يتم استخدام أوزان العينات للإبلاغ عن نتائج الاستبيان. يمكن العثور على وصف أكثر تفصيلاً لتصميم العينة في الملحق أ: تصميم العينة.

2.2 الاستبيانات

تم استخدام خمسة استبيانات في المسح، وهي: (1) استبيان الأسرة المعيشية لجمع معلومات ديمغرافية أساسية حول تعداد أفراد الأسرة (السكانين الاعتياديين)، والأسرة المعيشية، والمسكن؛ و (2) استبيان فحص جودة المياه الذي يستوفى في 4 أسرة معيشية في كل عنقود من عنقود العينة؛ و (3) الاستبيان الفردي للمرأة الذي يستوفى في كل أسرة معيشية لجميع النساء في الفئة العمرية 15-49 سنة؛ و (4) استبيان الأطفال دون سن الخامسة للأمهات (أو مانحات الرعاية) لجميع الأطفال دون سن الخامسة الذين يعيشون في الأسرة المعيشية؛ و (5) استبيان الأطفال في الفئة العمرية 5-17 سنة، الذي يستوفى للأم (أو مانحة الرعاية) لطفل/ة يتم اختيارها/ها عشوائياً في الفئة العمرية 5-17 سنة يعيش/تعيش في الأسرة المعيشية.³ وقد اشتملت الاستبيانات على النماذج التالية: وإضافة إلى استيفاء الاستبيانات، قامت فرق العمل الميداني

استبيان الأطفال في الفئة العمرية 5-17 سنة

خلفية عامة عن الطفل/ة
عمالة الأطفال
ضبط سلوك الطفل
القدرات الوظيفية للطفل
المشاركة الأبوية

استبيان الأطفال دون سن الخامسة

خلفية عامة عن الأطفال دون سن الخامسة
تسجيل الولادات
برامج تنمية الطفولة المبكرة
ضبط سلوك الطفل
القدرات الوظيفية للطفل
الرضاعة من الثدي والتنوع التغذوي
التطعيم

الاستبيان الفردي للمرأة

معلومات عامة عن المرأة
الوصول إلى وسائل الإعلام الجماهيري واستخدام
تكنولوجيا المعلومات والاتصالات
الإنجاب/ تاريخ حالات الولادة
الرغبة في آخر ولادة
صحة الأمومة والمواليد الجدد
فحوصات صحية لما بعد الولادة
وسائل تنظيم الأسرة
الاحتياجات غير الملبة
ختان الإناث
المواقف تجاه العنف الأسري
التعرض للإيذاء
الزواج
القدرات الوظيفية
فيروس نقص المناعة البشرية المكتسبة/الإيدز
وفيات الأمهات
تعاطي التبغ
مدى الشعور بالرضا عن الحياة

استبيان الأسرة المعيشية

قائمة أفراد الأسرة المعيشية
التعليم
مزايا الأسرة المعيشية
التحويلات الاجتماعية
استخدام الأسرة للطاقة
المياه والصرف الصحي
غسل الأيدي
الملح المدعم باليود

استبيان فحص جودة المياه

فحص الايكولوجي
فحص الكلور

¹وحيثما أمكن وحسب حجم العينة، لن تكون جميع المؤشرات قابلة للتجزئة على مستوى المحافظات.

²تم استبعاد بعض المناطق من إطار أخذ العينات لأسباب أمنية، انظر الملحق أ لتصميم العينات لمعرفة المزيد.

³تم اعتبار الأطفال في الفئة العمرية 15-17 سنة الذين يعيشون دون أمهاتهم ودون مانح/ة رعاية محدد/ة في الأسرة المعيشية على أنهم مؤهلين للاستبيان وتم استيفاء استبيان الأطفال في الفئة العمرية 5-17 سنة مباشرة لهم. هذا الاستبيان الذي تم إدخال تغيير طفيف في صياغته والذي يشمل فقط نموذج "خلفية عامة عن الطفل/ة، ونموذج "عمالة الأطفال"، ونموذج "القدرات الوظيفية للطفل"، لم يتم إعادة استحداثه في الملحق "ه".

بفحص الملح المستخدم للطهي في الأسر المعيشية لقياس محتوى اليود فيه، وشاهدوا المكان المخصص لغسل الأيدي، وقاموا بقياس أوزان وأطوال الأطفال دون سن الخامسة، وقاموا كذلك بفحص الماء المستخدم في الأسرة المعيشية ومصدره لقياس مستويات جرثومة إي كولاي فيه. وتشتمل الأقسام ذات العلاقة في التقرير على تفاصيل ونتائج هذه المشاهدات والقياسات.

وقد استندت الاستبيانات إلى الاستبيانات القياسية للمسح العنقودي متعدد المؤشرات السادس.⁴ ومن النسخة العربية لنموذج المسح العنقودي متعدد المؤشرات السادس، تم مواءمة وترجمة الاستبيانات إلى لهجتين كرديتين وتم اختبارها مسبقاً في 3 محافظات (بغداد والنجف والبصرة) في منطقة جنوب ووسط العراق و 3 محافظات أخرى (دهوك وأربيل والسليمانية) في إقليم كردستان العراق خلال شهر كانون الأول 2017 / كانون الثاني 2018. وبناءً على نتائج الاختبار المسبق، تم إجراء التعديلات لصياغة وترجمة الاستبيانات. يمكن الاطلاع على استبيانات العراق لعام 2018 في المسح العنقودي المتعدد المؤشرات لعام 2018 في المرفق (ه).

2.3 البروتوكول الأخلاقي

لا توجد هيئة رسمية للمراجعة الأخلاقية / هيئة المراجعة المؤسسية في العراق. ومع ذلك، تمت مناقشة بروتوكول MICS من قبل اللجنة الفنية MICS6 بالعراق والتي قدمت مدخلات حول القضايا الأخلاقية للمسح. تم تقديم بروتوكول الاستبيان والاستبيانات إلى مجلس المراجعة المؤسسية وبعد تلقي التعليقات، تم تعديل البروتوكول ومنح الموافقة.

وتم إعداد بروتوكول الحماية، الذي يحدد المخاطر المحتملة خلال دورة حياة المسح، كما تم تقاسم استراتيجيات الإدارة للتخفيف من هذه المخاطر المحتملة مع مختلف أصحاب المصلحة..

وقد تم الحصول على موافقة شفوية من كل مستجيب ومستجيبة شاركوا في المسح، وكذلك موافقة على مقابلة الأطفال في الفئة العمرية 15-17 سنة بشكل فردي، وكذلك الحصول على موافقة من شخص بالغ قبل الحصول على موافقة الطفل. وتم إعلام كافة المستجيبين بالطبيعة الطوعية للمشاركة وتأكيد سرية ومجهرولية المعلومات. وإضافة إلى ذلك، تم إبلاغ المستجيبين والمستجيبات بحقهم في رفض الإجابة عن جميع أو أي من الأسئلة، وكذلك حقهم في إيقاف المقابلة في أي وقت.

2.4 طريقة جمع البيانات

تستخدم مسوحات المسح العنقودي متعدد المؤشرات طريقة إجراء المقابلات الشخصية بمساعدة الحاسوب (CAPI). واستند تطبيق جمع البيانات على برنامج نظام معالجة البيانات الإحصائية وبيانات المسوح (CSPRO)، النسخة 6.3، بما فيها منصة إدارة البيانات المخصصة للمسح العنقودي متعدد المؤشرات. وقد تم مواءمة الإجراءات والبرامج القياسية⁵ التي تم وضعها وتطويرها ضمن البرنامج العالمي للمسح العنقودي متعدد المؤشرات بما يتواءم مع الاستبيانات النهائية في العراق ضمن المسح العنقودي متعدد المؤشرات لسنة 2018، وتم استخدامها في جميع هذه الاستبيانات. وتم كذلك اختبار تطبيق إجراء المقابلات الشخصية بمساعدة الحاسوب في شهر شباط 2018. واستناداً إلى نتائج اختبار تطبيق إجراء المقابلات الشخصية بمساعدة الحاسوب، تم إجراء التعديلات في الاستبيانات والتطبيق.

2.5 التدريب

تم إجراء التدريب للعمل الميداني لمنطقة جنوب / وسط العراق من قبل الجهاز المركزي للإحصاء على دفعتين لمدة 25 يوماً لكل منهما في شباط 2018. شمل التدريب محاضرات حول تقنيات المقابلات ومحتويات الاستبيانات ومقابلات وهمية بين المتدربين للحصول على الممارسة في طرح الأسئلة. أكمل المشاركون أولاً التدريب الكامل على الاستبيانات الورقية، متبوعاً بالتدريب على تطبيق CAPI. أمضى المتدربون يومين في مسح تجريبي كامل في كافة المحافظات كل في محافظته وبعدها عقد اجتماع لمناقشة نتائج المسح التجريبي. من ناحية أخرى، قامت هيئة إحصاء إقليم كردستان بتدريب العمل الميداني في منطقة كردستان لمدة 25 يوماً خلال شهر شباط - آذار 2018 مع تجربة لمدة يومين في

⁴ يمكن الاطلاع على الاستبيانات القياسية ضمن المسح العنقودي متعدد المؤشرات السادس على: "أدوات المسح العنقودي متعدد المؤشرات السادس" الصفحة الرئيسية - المسح العنقودي متعدد المؤشرات الذي تنفذه اليونيسف تم الوصول إليه في 23 آب/أغسطس، 2018.

<http://mics.unicef.org/tools#survey-design>.

⁵ يمكن الاطلاع على تطبيق جمع بيانات المسح العنقودي متعدد المؤشرات السادس على: "أدوات المسح العنقودي متعدد المؤشرات السادس" الصفحة الرئيسية - المسح العنقودي متعدد المؤشرات الذي تنفذه اليونيسف تم الوصول إليه في 23 آب/أغسطس، 2018.

<http://mics.unicef.org/tools#data-processing>.

محافظة دهوك. وقد استند برنامج تدريب العراق على المسح العنقودي متعدد المؤشرات على نموذج أجنحة التدريب العالمية الخاصة بالمسح العنقودي متعدد المؤشرات.⁶

وقد حصل الباحثين على تدريب مخصص حول قياسات الطول والوزن وفحص جودة المياه على مدار ثلاثة أيام ، بما في ذلك يومان في التمرين الميداني في المسح التجريبي.

والتحق المشرفون الميدانيون بتدريب إضافي حول واجبات ومهام ومسؤوليات الإشراف على الفريق.

2.6 العمل الميداني

تم جمع البيانات من قبل 39 فريقاً. يتألف كل فريق من 6 أعضاء (يتراوح عدد الباحثين من 1 إلى 5 لكل فريق مع عضو واحد على الأقل للقياس الجسماني وقياس جودة المياه). بدأ العمل الميداني في آذار 2018 واختتم في أيار 2018.

وقد تم جمع البيانات باستخدام أجهزة الحاسوب اللوحية التي تعمل بنظام التشغيل Windows 10، وتستخدم تطبيق البلوتوث للعمليات الميدانية، مما يتيح نقل التعيينات والاستبيانات المستكملة بين الأجهزة اللوحية الخاصة بالمشرفين والباحثين الميدانيين.

2.7 قياسات ضبط جودة العمل الميداني

تولى المشرفون الميدانيون مسؤولية المراقبة اليومية للعمل الميداني. وقد تم تنفيذ إعادة مقابلة إلزامية لأسرة معيشية واحدة على الأقل لكل عنقود. وتم كذلك إجراء مشاهدات يومية لمهارات الباحثين الميدانيين وأدائهم.

خلال فترة العمل الميداني، قام المشرف المركزي بزيارة كل فريق من فرق العمل الميداني عدة مرات وتم تنظيم زيارات ميدانية لأعضاء فريق المسح العنقودي متعدد المؤشرات الذي تنفذه اليونيسف.

وخلال جميع مراحل العمل الميداني، تم استحداث جداول التحقق الميداني (FCT) بشكل أسبوعي لتحليلها والعمل عليها مع الفرق الميدانية. وقد تم مواءمة جداول التحقق الميداني في الجداول القياسية التي تم استحداثها من خلال برنامج المسح العنقودي متعدد المؤشرات.⁷

2.8 إدارة وتحرير وتحليل البيانات

تم الحصول على البيانات في الجهاز المركزي للاحصاء عبر نظام مشاركة ملفات الإنترنت (IFSS) الذي تم دمجها في تطبيق الإدارة على الأجهزة اللوحية الخاصة بالمشرفين. وحيثما كان ذلك ممكن منطقياً، كان يتم إجراء عملية مزامنة بشكل يومي. وقد قام الجهاز المركزي للاحصاء بتعميم التحديثات المنطبقة على فرق العمل الميداني من خلال هذا النظام.

وخلال عملية جمع البيانات وبعد استكمال العمل الميداني، تم تحرير البيانات وفقاً لعمليات التحرير المبينة بالتفصيل في إرشادات التحرير الثانوي، وهي عبارة عن نسخة مواءمة للوثائق القياسية للمسح العنقودي متعدد المؤشرات السادس.⁸

وقد تم تحليل البيانات باستخدام برنامج الحزمة الإحصائية للعلوم الاجتماعية (SPSS)، النسخة 23. وتم تخصيص مواءمة واستخدام لغة برمجة النموذج وخطة الجدولة اللتان طورتهما اليونيسف بما يتناسب مع هذا الغرض.⁹

⁶ يمكن الاطلاع على نموذج أجنحة التدريب على: "أدوات المسح العنقودي متعدد المؤشرات السادس" الصفحة الرئيسية - المسح العنقودي متعدد المؤشرات الذي تنفذه اليونيسف تم الوصول إليه في 23 آب/أغسطس، 2018. <http://mics.unicef.org/tools#survey-design>.

⁷ يمكن الاطلاع على جداول التحقق الميداني على: "أدوات المسح العنقودي متعدد المؤشرات السادس" الصفحة الرئيسية - المسح العنقودي متعدد المؤشرات الذي تنفذه اليونيسف تم الوصول إليه في 23 آب/أغسطس، 2018. <http://mics.unicef.org/tools#data-collection>.

⁸ يمكن الاطلاع على الإرشادات القياسية على: "أدوات المسح العنقودي متعدد المؤشرات السادس" الصفحة الرئيسية - المسح العنقودي متعدد المؤشرات الذي تنفذه اليونيسف تم الوصول إليه في 23 آب/أغسطس، 2018. <http://mics.unicef.org/tools#data-processing>.

⁹ يمكن الاطلاع على خطة الجدولة القياسية وملفات البرمجة على: "أدوات المسح العنقودي متعدد المؤشرات السادس" الصفحة الرئيسية - المسح العنقودي متعدد المؤشرات الذي تنفذه اليونيسف تم الوصول إليه في 23 آب/أغسطس، 2018. <http://mics.unicef.org/tools#analysis>.

2.9 مشاركة البيانات

لقد تم إزالة المحددات التعريفية المتفرقة مثل الموقع والأسماء التي تم جمعها خلال المقابلات من مجموعات البيانات وذلك لضمان الخصوصية. وهذه البيانات مجهولة الهوية متاحة على موقع الجهاز المركزي للإحصاء وعلى موقع المسح العنقودي متعدد المؤشرات¹⁰ ويمكن تحميلها مجاناً لأغراض الأبحاث المشروعة. ويجب على المستخدمين تقديم بحثهم النهائي للهيئات المدرجة في ملف "أقرائي"، وذلك فقط لأغراض الحصول على المعلومات.

¹⁰يمكن الاطلاع على مجموعات بيانات المسح على الموقع: "المسوح". الصفحة الرئيسية - المسح العنقودي متعدد المؤشرات الذي تنفذه اليونيسف تم الوصول إليه في 24 آب/أغسطس، 2018. <http://mics.unicef.org/surveys>.

3 المؤشرات والتعريفات

القيمة			التعريف ¹³	الإشارة إلى الأهداف الإنمائية المستدامة ¹²	النموذج ¹¹	مؤشر المسح العنقودي متعدد المؤشرات	العينة وخصائص المستجيبين
وسط وجنوب العراق	كردستان	الكل					
99.9	100.0	99.9	النسبة المئوية لأفراد الأسرة المعيشية الحاصلين على خدمات كهرباء	7.1.1	HC	الحصول على خدمات الكهرباء	SR.1
68.9	69.3	68.9	النسبة المئوية للنساء في الفئة العمرية 15 - 24 سنة القادرين على قراءة جملة قصيرة بسيطة عن الحياة اليومية، أو الذين التحقوا بالمدرسة الثانوية أو بالتعليم العالي		WB	نسبة معرفة القراءة والكتابة (15-24 سنة)	SR.2
0.7	1.9	0.9	النسبة المئوية للنساء في الفئة العمرية من 15 - 49 سنة الذين، على الأقل مرة في الأسبوع، يقرأون صحيفة أو مجلة، يستمعون إلى المذيع ويشاهدون التلفاز		MT	الوصول إلى وسائل الإعلام	SR.3
98.4	99.1	98.5	النسبة المئوية للأسر المعيشية التي تمتلك تلفاز		HC	الأسر المعيشية التي يتوفر فيها تلفاز	SR.5
98.9	99.4	99.0	النسبة المئوية للأسر المعيشية التي لديها هاتف (الهاتف النقال)		HC - MT	الأسر المعيشية التي لديها خدمة الهاتف	SR.6
19.8	44.6	24.8	النسبة المئوية للأسر المعيشية التي تمتلك حاسوب		HC	الأسر المعيشية التي تمتلك حاسوب	SR.7
50.1	71.2	54.3	النسبة المئوية للأسر المعيشية التي تستخدم الإنترنت بواسطة أي جهاز من البيت		HC	الأسر المعيشية التي لديها خدمة إنترنت	SR.8
5.9	11.7	7.0	النسبة المئوية للنساء في الفئة العمرية من 15 - 49 سنة الذين استخدموا الحاسوب خلال الأشهر الثلاثة الماضية		MT	استخدام الحاسوب	SR.9
63.8	81.8	67.2	النسبة المئوية للنساء في الفئة العمرية من 15 - 49 سنة الذين يمتلكون هاتف نقال	5.b.1	MT	امتلاك هاتف نقال	SR.10
82.4	94.3	84.6	النسبة المئوية للنساء في الفئة العمرية من 15 - 49 سنة الذين استخدموا هاتف نقال خلال الأشهر الثلاثة الماضية		MT	استخدام الهاتف النقال	SR.11

¹¹ يتم استخلاص بعض المؤشرات عن طريق استخدام أسئلة في عدة نماذج في استبيانات المسح العنقودي متعدد المؤشرات. وفي مثل هذه الحالات، يتم الإشارة إلى النموذج (النماذج) الذي يشمل معظم المعلومات الضرورية.

¹² مؤشرات هدف التنمية المستدامة، <http://unstats.un.org/sdgs/indicators/indicators-list>. تعمل مجموعة عمل وكالات الأمم المتحدة المعنية بمؤشرات الأهداف الإنمائية للألفية على التحديث المستمر للبيانات الوصفية الخاصة بكثير من مؤشرات الأهداف الإنمائية للألفية وإدخال التغييرات على قائمة مؤشرات الأهداف الإنمائية للألفية. يغطي المسح العنقودي كثير من مؤشرات الأهداف الإنمائية للألفية مع الحرص على تطابقها تماماً مع تعريفاتها، بينما تم بغطى المسح العنقودي متعدد المؤشرات بعض المؤشرات بشكل جزئي. وقد تم تضمين الحالات الأخيرة هنا طالما المنهجية الدولية الحالية تسمح فقط بالطريقة التي يتم تعريف مؤشر المسح العنقودي متعدد المؤشرات بها، و/أو عندما يمكن استحداث جزء كبير من مؤشر المسح العنقودي متعدد المؤشرات بواسطة المؤشر. لمزيد من المعلومات حول البيانات الوصفية لمؤشرات المسح العنقودي متعدد المؤشرات، أنظر <http://unstats.un.org/sdgs/metadata>

¹³ لقد تم فصل جميع مؤشرات المسح العنقودي متعدد المؤشرات، حيثما كان ذلك مناسباً، تبعاً للمقياس الخماسي للثروة، والجنس، والعمر، والعرق، وحالة الهجرة، والإعاقة والموقع الجغرافي (حسب المجالات المذكورة)، أو تبعاً لمزايا أخرى، على النحو الذي أوصت به مجموعة خبراء وكالات الأمم المتحدة المعنية بمؤشرات الأهداف الإنمائية للألفية:

<http://unstats.un.org/sdgs/indicators/Official%20List%20of%20Proposed%20SDG%20Indicators.pdf>

القيمة			التعريف ¹³	الإشارة إلى الأهداف الإنمائية المستدامة ¹²	النموذج ¹¹	مؤشر المسح العنقودي متعدد المؤشرات
وسط وجنوب العراق	كردستان	الكل				
39.0 35.5	50.7 45.7	41.2 37.4	النسبة المئوية للنساء في الفئة العمرية من 15 - 49 سنة الذين استخدموا الإنترنت (أ) خلال الأشهر الثلاثة الأخيرة (ب) مرة واحدة على الأقل أسبوعياً خلال الأشهر الثلاثة الأخيرة	17.8.1	MT	استخدام الإنترنت SR.12a SR.12b
4.6	10.0	5.6	النسبة المئوية للنساء 15-49 سنة الذين نفذوا واحدة على الأقل من تسعة أنشطة معينة ذات علاقة بالحاسوب خلال الأشهر الثلاثة الماضية	4.4.1	MT	مهارات استخدام تكنولوجيا المعلومات والاتصالات SR.13
0.7	3.6	1.3	النسبة المئوية للنساء في الفئة العمرية 15 - 49 سنة الذين دخنوا أو استخدموا منتجات التبغ الذي يدخن أو لا يدخن في أي وقت خلال الشهر الأخير	3.a.1	TA	تعاطي التبغ SR.14a
99.2	95.8	98.5	النسبة المئوية للنساء في الفئة العمرية 15 - 49 سنة الذين لم يدخنوا أو استخدموا منتجات التبغ الذي يدخن خلال الشهر الأخير	3.8.1	TA	غير المدخنين SR.14b
0.5	3.8	1.2	النسبة المئوية للنساء في الفئة العمرية 15 - 49 سنة الذين دخنوا سيجارة كاملة قبل بلوغهن سن 15 سنة		TA	التدخين قبل بلوغ سن 15 سنة SR.15
1.4	0.9	1.3	النسبة المئوية للأطفال في الفئة العمرية 0 - 17 سنة الذين لا يعيشون مع أي من والديهما الحقيقيين		HL	الترتيبات المعيشية للأطفال SR.18
4.6	3.0	4.3	النسبة المئوية للأطفال في الفئة العمرية 0 - 17 سنة الذين يكون أحد والديهما الحقيقيين أو كلاهما متوفين		HL	انتشار ظاهرة الأطفال المتوفى أحد والديهما أو كلاهما SR.19
0.1	0.1	0.1	النسبة المئوية للأطفال في الفئة العمرية 0 - 17 سنة الذين يكون أحد والديهما الحقيقيين يعيش في الخارج		HL	الأطفال الذين يعيش أحد والديهما في الخارج SR.20
البقاء على قيد الحياة¹⁴						
15	10	14	احتمال الوفاة خلال الشهر الأول من الولادة	3.2.2	BH	معدل وفيات حديثي الولادة CS.1
9	4	8	الفرق بين معدل وفيات الرضع ومعدل وفيات حديثي الولادة		BH	معدل وفيات ما بعد حديثي الولادة CS.2
24	15	23	احتمال الوفاة خلال الفترة بين الولادة وبلوغ سنة من العمر		CM - BH	معدل وفيات الرضع CS.3
4	2	3	احتمال الوفاة خلال الفترة بين السنة الأولى من العمر وبلوغ سن الخامسة		BH	معدل وفيات الأطفال CS.4
28	17	26	احتمال الوفاة خلال الفترة بين الولادة وبلوغ سن الخامسة	3.2.1	CM - BH	معدل وفيات الأطفال دون سن الخامسة CS.5
الازدهار - الصحة الإيجابية وصحة الأم						
77	40	70	معدل الخصوبة في سن محددة للمراهقات في الفئة العمرية 15 - 19 سنة	3.7.2	CM - BH	معدل الولادات لدى المراهقات TM.1
15.7	7.1	14.1	النسبة المئوية للنساء في الفئة العمرية 20 - 24 سنة اللواتي أنجبن مولوداً حياً قبل بلوغهن سن 18 سنة		CM - BH	الحمل المبكر TM.2

¹⁴ تُحسب مؤشرات الوفيات عن فترة آخر خمس سنوات.

القيمة			التعريف ¹³	الإشارة إلى الأهداف الإنمائية المستدامة ¹²	النموذج ¹¹	مؤشر المسح العنقودي متعدد المؤشرات
وسط وجنوب العراق	كردستان	الكلي				
49.8	66.6	52.8	النسبة المئوية للنساء في الفئة العمرية 15-49 سنة، المتزوجات حالياً، ممن يستخدمن (أو يستخدم أزواجهن) إحدى وسائل منع الحمل (الحديثة أو التقليدية)		CP	معدل انتشار وسائل منع الحمل TM.3
58.5	34.3	53.8	النسبة المئوية للنساء في سن الإنجاب (الفئة العمرية - 49 15 سنة) اللواتي تم تلبية احتياجاتهم من حيث تنظيم الأسرة بوسائل عصرية ¹⁵	3.7.1 3.8.1	UN	تلبية احتياجات لتنظيم الأسرة بالوسائل العصرية ¹⁵ TM.4
86.3 66.7 20.3	94.5 74.6 32.1	87.6 67.9 22.2	النسبة المئوية للنساء في الفئة العمرية 15 - 49 سنة ممن ولدن مولوداً حياً خلال السنتين الأخيرتين واللواتي تلقين الرعاية أثناء حملهن الأخير الذي أدى إلى إنجاب مولودٍ حيٍّ (a) على الأقل مرة واحدة على يد كادر صحي مؤهل (b) على الأقل أربع مرات على يد مزود رعاية (c) على الأقل ثمان مرات على يد مزود رعاية	3.8.1	MN	تغطية رعاية الحوامل TM.5a TM.5b TM.5c
78.3	87.4	79.8	النسبة المئوية للنساء في الفئة العمرية 15 - 49 سنة ممن ولدن مولوداً حياً خلال السنتين الأخيرتين واللواتي تم لهن قياس ضغط الدم ن وأعطوا عينة دم و عينة بول أثناء حملهن الأخير الذي أدى إلى إنجاب مولودٍ حيٍّ		MN	محتوى رعاية الحوامل TM.6
62.1	66.4	62.8	النسبة المئوية للنساء في الفئة العمرية 15 - 49 سنة اللواتي أنجبن مولوداً حياً خلال السنتين الأخيرتين واللواتي تم إعطاءهن جرعتين على الأقل من تطعيم الكزاز ضمن المرحلة الزمنية المناسبة ¹⁶ قبل آخر ولادة		MN	الوقاية من مرض الكزاز خلال الدورة الوليدية TM.7
85.7	91.0	86.6	النسبة المئوية للنساء في الفئة العمرية 15 - 49 سنة اللواتي أنجبن مولوداً حياً خلال السنتين الأخيرتين في مؤسسة صحية		MN	الولادات التي تمت في مؤسسات صحية TM.8
95.2	97.9	95.6	النسبة المئوية للنساء في الفئة العمرية 15 - 49 سنة ممن ولدن مولوداً حياً خلال السنتين الأخيرتين واللواتي أشرف على ولادتهن كادر صحي مؤهل أثناء حملهن الأخير	3.1.2	MN	وجود كادر مؤهل أثناء الولادة TM.9
30.9	45.0	33.2	النسبة المئوية للنساء في الفئة العمرية 15 - 49 سنة اللواتي أنجبن مولوداً حياً خلال السنتين الأخيرتين عن طريق عملية قيصرية		MN	العمليات القيصرية TM.10
69.6	84.5	72.0	النسبة المئوية للنساء اللواتي تتراوح أعمارهن بين 15 و 49 سنة ولديهن ولادة حية في السنتين الأخيرتين الذين تم قياس وزن طفلهما المولود حديثاً عند الولادة		MN	الأطفال الذين تم قياس وزنهم عند الولادة TM.11
40.8	47.4	41.9	النسبة المئوية للنساء في الفئة العمرية من 15 - 49 سنة اللواتي مكثن في مؤسسة صحية لمدة 12 ساعة أو أكثر بعد ولادة آخر مولود حيٍّ لهن خلال السنتين الأخيرتين		PN	المكوث في مؤسسة صحية بعد الولادة TM.12
76.4	83.0	77.5	النسبة المئوية للولادات الحية الأخيرة خلال السنتين الأخيرتين للنساء في الفئة العمرية من 15 - 49 سنة التي تم إجراء فحص صحي للمولود أثناء المكوث في مؤسسة صحية أو في المنزل بعد الولادة، أو تم تنفيذ زيارة لرعاية ما بعد الولادة خلال يومين من بعد الولادة		PN	الفحص الصحي للمولود ما بعد الولادة TM.13

¹⁵ انظر خطة جدول TM.3.3 لمزيد من التفاصيل

¹⁶ انظر خطة جدول TM.5.1 لمزيد من التفاصيل

القيمة			التعريف ¹³	الإشارة إلى الأهداف الإنمائية المستدامة ¹²	النموذج ¹¹	مؤشر المسح العنقودي متعدد المؤشرات
وسط وجنوب العراق	كردستان	الكلية				
84.1	81.6	83.7	النسبة المئوية للولادات الحية الأخيرة في السنتين الأخيرتين للنساء في الفئة العمرية من 15 - 49 سنة التي تم فيها تحفيف المولود بعد الولادة		MN	TM.14 تحفيف المواليد الجدد
6.5	17.5	8.3	النسبة المئوية للولادات الحية الأخيرة في السنتين الأخيرتين للنساء في الفئة العمرية من 15 - 49 سنة التي تم فيها وضع المولود على صدر الأم بعد الولادة		MN	TM.15 عناية تلامس الجلد بالجلد
80.6	81.6	80.8	النسبة المئوية للولادات الحية الأخيرة في السنتين الأخيرتين للنساء في الفئة العمرية من 15 - 49 سنة التي تم فيها تحميم المولود بعد 24 ساعة بعد الولادة		MN	TM.16 تأخير تحميم المولود الجديد
82.7	90.5	83.6	النسبة المئوية للولادات الحية الأخيرة في السنتين الأخيرتين للنساء في الفئة العمرية من 15 - 49 سنة التي لم يتم فيها استخدام أي مادة مضرة بالحبل السري.		MN	TM.18 الحالات التي لم يتم فيها استخدام أية مادة مضرة بالحبل السري
18.3	30.6	20.2	النسبة المئوية للولادات الحية الأخيرة في السنتين الأخيرتين للنساء في الفئة العمرية من 15 - 49 سنة التي خضع فيها المولود لفحصين على الأقل لفحص الإشارات العصبية ضمن رعاية ما بعد الولادة خلال يومين من الولادة		PN	TM.19 فحوصات الإشارات العصبية ما بعد الولادة ¹⁷
82.3	84.2	82.6	النسبة المئوية للنساء في الفئة العمرية من 15 - 49 سنة اللواتي تم إجراء فحص صحي لهن أثناء المكوث في مؤسسة صحية أو في المنزل بعد الولادة، أو تم تنفيذ زيارة لرعاية ما بعد الولادة خلال يومين من بعد الولادة لآخر ولادة حية لهن خلال السنتين الأخيرتين		PN	TM.20 الفحص الصحي للأم ما بعد الولادة
n/a	n/a	104	الوفيات خلال الحمل، أو الولادة، أو خلال شهرين بعد الولادة أو نهاية حمل، لكل 100,000 ولادة خلال مدة الـ 7 سنوات السابقة لإجراء المسح	3.1.1	MM	TM.21 معدل وفيات الأمهات ¹⁸
n/a	n/a	5.6	النسبة المئوية للنساء في الفئة العمرية من 15 - 24 عاماً الذين يمكنهم التعرف تعريفاً صحيحاً على طرق الوقاية من العدوى بفيروس نقص المناعة المكتسبة، عن طريق الممارسة الجنسية ¹⁹ ، ويعرفون أن الشخص الذي يبدو متعافياً صحياً يمكن أن يكون حاملاً لهذا الفيروس، والذين يرفضون التصويرين المغلطين الأكثر شيوعاً عن طرق انتقال		HA	TM.29 مدى معرفة النساء حول كيفية الوقاية من فيروس نقص المناعة المكتسب
24.7	32.2	26.1	النسبة المئوية للنساء في الفئة العمرية من 15 - 49 سنة الذين يمكنهم التعرف بشكل صحيح على الطرق الثلاثة ²⁰ لانتقال فيروس نقص المناعة المكتسبة من الأم إلى الطفل		HA	TM.30 المعرفة بإمكانية انتقال فيروس نقص المناعة المكتسبة من الأم إلى الطفل
84.8	83.6	84.5	النسبة المئوية للنساء في الفئة العمرية من 15 - 49 سنة الذين أبدوا مواقف تمييزية ²¹ تجاه الأشخاص المصابين بفيروس نقص المناعة المكتسبة		HA	TM.31 المواقف التمييزية تجاه الأشخاص المصابين بفيروس نقص المناعة المكتسبة

¹⁷ فحوصات الإشارات العصبية هي (1) فحص الحبل السري، (2) تقديم الإرشاد حول الإشارات الخطيرة، (3) قياس درجة الحرارة، (4) مراقبة الإرضاع الطبيعي وتقديم الإرشاد بشأنه، و (5) قياس وزن الطفل (إن أمكن).

¹⁸ تم حساب نسبة وفيات الأمهات من خلال طريقة معاينة الأخوات المباشرة، والتي يتم التعبير عنها لكل 100,000 ولادة حية وتعطي متوسط تقديرات للفترة حوالي 7 سنوات قبل المسح. ومن المتوقع أن يأخذ الحذر عند تفسير هذا الرقم وذلك بسبب محدودية النهج وفترات الثقة الكبيرة. سيتم تقدير معدل وفيات الأمهات في الإحصاء القادم لزيادة التحقق من النتائج.

¹⁹ استخدام الواقي الذكري وممارسة الجنس فقط مع شريك واحد مخلص غير مصاب بالفيروس

²⁰ انتقال المرض أثناء الحمل، وأثناء الولادة، وعن طريق الرضاعة

²¹ النساء اللواتي أجبن عن أحد السؤالين التاليين: (1) هل كنت ستشتري خضروات طازجة من أحد أصحاب المحلات أو الباعة المتجولين إذا عرفت أن ذلك الشخص مصاب بمرض نقص المناعة المكتسبة؟ (2) هل تعتقد أنه يجب السماح للأطفال الذين يعانون من مرض نقص المناعة المكتسبة الالتحاق بالمدرسة

القيمة			التعريف ¹³	الإشارة إلى الأهداف الإنمائية المستدامة ¹²	النموذج ¹¹	مؤشر المسح العنقودي متعدد المؤشرات
وسط وجنوب العراق	كردستان	الكلية				
9.9	44.1	16.3	النسبة المئوية للنساء في الفئة العمرية 15 - 49 سنة الذين أبدوا معرفة بمكان يمكن فيه إجراء فحص الكشف عن فيروس المناعة المكتسبة		HA	TM.32 النساء الذين يعرفوا أين يمكنهن إجراء فحص الكشف عن فيروس نقص المناعة المكتسبة
0.7	7.8	2.0	النسبة المئوية للنساء في الفئة العمرية 15 - 49 سنة الذين خضعوا لفحص الكشف عن فيروس نقص المناعة المكتسبة في الأشهر الاثني عشر الأخيرة ويعرفن النتائج		HA	TM.33 النساء الذين خضعوا لفحص الكشف عن فيروس نقص المناعة المكتسبة ويعرفن نتائج الفحص
0.5	8.9	2.0	النسبة المئوية للنساء في الفئة العمرية 15 - 24 سنة والذين خضعوا لفحص الكشف عن فيروس نقص المناعة المكتسبة في الأشهر الاثني عشر الأخيرة ويعرفون النتائج		HA	TM.34 النساء (15-49) الذين خضعوا لفحص الكشف عن فيروس نقص المناعة المكتسبة ويعرفن نتائج الفحص
الازدهار - صحة الطفل، التغذية والتنمية						
94.1	97.5	94.7	النسبة المئوية للأطفال في الفئة العمرية 12 - 23 شهراً الذين تلقوا تطعيم السبل (BCG) في أي وقت قبل المسح		IM	TC.1 التغطية بتطعيم السبل
71.7	83.6	73.6	النسبة المئوية للأطفال في الفئة العمرية 12 - 23 شهراً الذين تلقوا على الأقل جرعة واحدة من تطعيم شلل الأطفال المعطل (IPV)، والجرعة الثالثة/الرابعة إما من لقاح شلل الأطفال المعطل أو التطعيم الفموي لشلل الأطفال (OPV) في أي وقت قبل المسح		IM	TC.2 التغطية بتطعيم شلل الأطفال
65.9	83.9	68.8	النسبة المئوية للأطفال في الفئة العمرية 12 - 23 شهراً الذين تلقوا الجرعة الثالثة من التطعيم الثلاثي ضد الدفتيريا والكزاز والسعال الديكي (DTP3) في أي وقت قبل المسح	3.b.1 3.8.1	IM	TC.3 التغطية بالتطعيم الثلاثي ضد الدفتيريا والكزاز والسعال الديكي (DTP)
65.9	83.9	68.8	النسبة المئوية للأطفال في الفئة العمرية 12 - 23 شهراً الذين تلقوا الجرعة الثالثة/الرابعة من التطعيم المضاد لالتهاب الكبد الوبائي - ب (HepB3) في أي وقت قبل المسح		IM	TC.4 التغطية بتطعيم التهاب الكبد الوبائي - ب (Hepatitis B)
65.9	83.9	68.8	النسبة المئوية للأطفال في الفئة العمرية 12 - 23 شهراً الذين تلقوا الجرعة الثالثة من تطعيم الإنفلونزا المستدمية نوع - ب (Hib3) في أي وقت قبل المسح		IM	TC.5 التغطية بتطعيم الإنفلونزا المستدمية نوع - ب (Hib)
29.7	23.1	28.6	النسبة المئوية للأطفال في الفئة العمرية 12 - 23 شهراً الذين تلقوا الجرعة الثالثة من تطعيم المكورة الرئوية المتعدد السكريد (PCV3) في أي وقت قبل المسح	3.b.1	IM	TC.6 التغطية بتطعيم المكورة الرئوية المتعدد السكريد
58.0	74.5	60.6	النسبة المئوية للأطفال في الفئة العمرية 12 - 23 شهراً الذين تلقوا الجرعات الثانية/الثالثة لتطعيم فيروس الروتا (Rota2/3) في أي وقت قبل المسح		IM	TC.7 التغطية بتطعيم فيروس الروتا (فيروس العجلى)
64.0	78.4	66.4	النسبة المئوية للأطفال في الفئة العمرية 24 - 35 شهراً الذين تلقوا تطعيم الحصبة الخُمْيراء في أي وقت قبل المسح		IM	TC.8 التغطية بتطعيم الحصبة الخُمْيراء (الحصبة الألمانية)
68.8	82.7	71.0	النسبة المئوية للأطفال في الفئة العمرية 12-23 شهراً الذين تلقوا الجرعة الأولى من تطعيم الحصبة في أي وقت قبل المسح	3.b.1	IM	TC.10 التغطية بتطعيم الحصبة

مع الأطفال الذين لا يعانون من المرض؟

القيمة			التعريف ¹³	الإشارة إلى الأهداف الإنمائية المستدامة ¹²	النموذج ¹¹	مؤشر المسح العنقودي متعدد المؤشرات
وسط وجنوب العراق	كردستان	الكلي				
54.5	76.7	58.1	نسبة الأطفال الذين تتراوح أعمارهم بين 12-23 شهراً تلقى جميع اللقاحات الأساسية في أي وقت قبل المسح		IM	TC.11 التغطية بجميع التطعيمات التحصينية
47.1	55.8	48.2	النسبة المئوية للأطفال دون سن الخامسة الذين عانوا من الإسهال خلال الأسبوعين الأخيرين والذي تم السعي للحصول على مشورة أو علاج لهم من مرفق صحي أو مزود رعاية		CA	TC.12 السعي للحصول على رعاية لمرض الإسهال
25.3 5.3	26.3 4.0	25.4 5.2	النسبة المئوية للأطفال دون سن الخامسة الذين عانوا من الإسهال خلال الأسبوعين الأخيرين والذين حصلوا على (a) أملاح علاج الجفاف (b) أملاح علاج الجفاف والزنك		CA	TC.13a TC.13b علاج الإسهال بأملاح معالجة الجفاف الذي يُعطى عن طريق الفم والزنك
33.8	57.8	36.8	النسبة المئوية للأطفال دون سن الخامسة الذين عانوا من الإسهال خلال الأسبوعين الأخيرين ممن تلقوا علاج الإسهال عن طريق الفم (عبوة / "تعبئة مسبقة" تحتوي على أملاح علاج الجفاف عن طريق الفم أو سائل يُصنع في المنزل ويوصى بإعطائه للأطفال أو بزيادة كمية السوائل المعطاة للأطفال) مع الاستمرار في الإطعام / التغذية أثناء نوبة الإسهال		CA	TC.14 علاج الإسهال عن طريق المعالجة باستخدام سوائل علاج الجفاف التي تُعطى عن طريق الفم مع الاستمرار في التغذية
98.8	99.6	99.0	النسبة المئوية لأفراد الأسرة المعيشية الذين يعتمدون بشكل رئيسي على الوقود والتكنولوجيات النظيفة لأغراض الطهي (الذين يعيشون في الأسر التي ذكرت الطبخ)		EU	TC.15 الاعتماد الأساسي على الوقود النظيف والتكنولوجيات لأغراض الطهي
50.3	7.0	42.9	النسبة المئوية لأفراد الأسرة المعيشية الذين يعتمدون بشكل رئيسي على الوقود والتكنولوجيات النظيفة لأغراض التدفئة (الذين يعيشون في الأسر التي ذكرت تدفئة المكان)		EU	TC.16 الاعتماد الأساسي على الوقود النظيف والتكنولوجيات لأغراض التدفئة
99.0	99.8	99.1	النسبة المئوية لأفراد الأسرة المعيشية الذين يعتمدون بشكل رئيسي على الوقود والتكنولوجيات النظيفة لأغراض الإضاءة (الذين يعيشون في الأسر التي ذكرت استخدام الإضاءة)		EU	TC.17 الاعتماد الأساسي على الوقود النظيف والتكنولوجيات لأغراض الإضاءة
50.0	7.1	42.7	النسبة المئوية لأفراد الأسرة المعيشية الذين يعتمدون بشكل رئيسي على الوقود النظيف والتكنولوجيات لأغراض الطهي والتدفئة والإضاءة ²²	7.1.2	EU	TC.18 الاعتماد الأساسي على الوقود النظيف والتكنولوجيات لأغراض الطهي والتدفئة والإضاءة
38.8	69.2	44.4	النسبة المئوية للأطفال دون سن الخامسة الذين ظهرت عليهم أعراض الالتهاب الرئوي الحاد خلال الأسبوعين الأخيرين والذي تم السعي للحصول على مشورة أو علاج لهم من مرفق صحي أو مزود رعاية	3.8.1	CA	TC.19 السعي في الحصول على الرعاية للأطفال التي تظهر عليهم أعراض الالتهاب الرئوي الحاد
34.7	64.2	40.1	النسبة المئوية للأطفال دون سن الخامسة الذين ظهرت عليهم أعراض الالتهاب الرئوي الحاد خلال الأسبوعين الأخيرين والذين تلقوا مضادات حيوية		CA	TC.20 المعالجة باستخدام المضادات الحيوية للأطفال الذين يعانون من أعراض الالتهاب الرئوي الحاد
73.1	83.0	74.9	النسبة المئوية للأطفال دون سن الخامسة الذين عانوا من الحمى خلال الأسبوعين الأخيرين والذي تم السعي للحصول على مشورة أو علاج لهم من مرفق صحي أو مزود رعاية		CA	TC.26 السعي للحصول على رعاية لمرض الحمى

²² أفراد الأسرة المعيشية الذين يعيشون في الأسر التي لم تذكر الطهي، التدفئة، والإضاءة لن يتم استبعادها من البسط

القيمة			التعريف ¹³	الإشارة إلى الأهداف الإنمائية المستدامة ¹²	النموذج ¹¹	مؤشر المسح العنقودي متعدد المؤشرات
وسط وجنوب العراق	كردستان	الكلية				
93.0	94.6	93.3	النسبة المئوية للنساء اللواتي أنجبن مولوداً حياً خلال السنتين الماضيتين، واللواتي أرضعن أطفالهن من الثدي في أي وقت كان أثناء تلك الفترة		MN	TC.30 الذين سبق إرضاعهم من الثدي
33.0	28.8	32.4	النسبة المئوية للنساء اللواتي أنجبن مولوداً حياً خلال السنتين الماضيتين، واللواتي أرضعن مواليدهن من الثدي خلال الساعة الأولى من الولادة		MN	TC.31 البدا المبكر في الإرضاع الطبيعي
25.5	27.9	25.8	النسبة المئوية للأطفال الرضع دون سن 6 أشهر ممن أرضعوا من الثدي خالصة ²³		BD	TC.32 الرضاعة من الثدي الخالصة دون سن 6 أشهر
42.6	34.9	41.5	النسبة المئوية للأطفال الرضع دون سن 6 أشهر ممن أرضعوا من الثدي كمصدر سائد للتغذية ²⁴ خلال اليوم السابق		BD	TC.33 الرضاعة من الثدي السائدة بين الاطفال دون سن 6 أشهر
46.4	34.4	44.8	النسبة المئوية للأطفال في الفئة العمرية 12-15 شهراً الذين أرضعوا من الثدي خلال اليوم السابق.		BD	TC.34 استمرار الرضاعة من الثدي عند بلوغ سن السنة
27.0	25.5	26.7	النسبة المئوية للأطفال في الفئة العمرية 20 - 23 شهراً الذين أرضعوا من الثدي خلال اليوم السابق		BD	TC.35 استمرار الرضاعة من الثدي عند بلوغ سن السنتين
12.7	10.3	12.3	العمر بالأشهر المقابل لنسبة تساوي 50 في المئة من الأطفال في الفئة العمرية من 0 - 35 شهراً الذين لم يتم إرضاعهم من الثدي خلال اليوم السابق		BD	TC.36 مدة الرضاعة من الثدي
37.2	35.5	36.9	النسبة المئوية للأطفال في الفئة العمرية من 0 - 23 شهراً الذين تم تغذيتهم بشكل ملائم ²⁵ خلال اليوم السابق		BD	TC.37 الرضاعة من الثدي المناسبة للعمر
84.1	87.9	84.8	النسبة المئوية للأطفال الرضع في الفئة العمرية 6 - 8 أشهر الذين تناولوا أغذية صلبة أو شبه صلبة أو لبنة خلال اليوم السابق		BD	TC.38 اعطاء الأغذية الصلبة أو شبه الصلبة أو اللبنة.
38.1 30.3	49.1 29.0	39.8 30.0	النسبة المئوية للأطفال في الفئة العمرية 6 - 23 شهراً، الذين تلقوا على الأقل التنوع الغذائي الأدنى و الحد الأدنى من المرات خلال اليوم السابق (a) الأطفال الذين يرضعون من الثدي (b) الذين لا يرضعون من الثدي		BD	TC.39a TC.39b الحد الأدنى من عدد المرات التي تلقى فيها الطفل وجبات
78.0	93.7	80.7	النسبة المئوية للأطفال في الفئة العمرية 6 - 23 شهراً ممن لا يرضعون من الثدي الذين تم إرضاعهم مرتين على الأقل بحليب غير حليب الأم خلال اليوم السابق		BD	TC.40 عدد مرات تغذية الأطفال بحليب غير حليب الأم لمن لم يتم إرضاعهم من الثدي
45.2	41.5	44.6	النسبة المئوية للأطفال في الفئة العمرية 23 - 6 أشهر الذين تلقوا أغذية من 5 مجموعات طعام ²⁶ أو أكثر خلال اليوم السابق		BD	TC.41 الحد الأدنى من تنوع الوجبات الغذائية

²³ الأطفال الرضع الذين يرضعون رضاعة طبيعية، ولا يتناولون أية سوائل أو أغذية، باستثناء محلول معالجة الجفاف عن طريق الفم، والفيتامينات، والمكملات الغذائية المعدنية والأدوية

²⁴ الأطفال الرضع الذين يرضعون رضاعة طبيعية ويتناولون سوائل معينة (الماء، السوائل التي قوامها الماء، وعصير الفواكه، والسوائل التي يتم تناولها في الشعائر، ومحلول معالجة الجفاف عن طريق الفم، والقطرات، والفيتامينات، والمعادن، والأدوية)، ولكنهم لا يتناولون أي شيء آخر (وعلى وجه الخصوص حليب غير حليب الأم، والسوائل التي قوامها الغذاء).

²⁵ الرضع في الفئة العمرية من 0 - 5 أشهر الذي أرضعوا رضاعة طبيعية خالصة، والأطفال في الفئة العمرية من 6 - 23 شهراً الذين تم إرضاعهم وتناولوا أغذية صلبة أو شبه صلبة أو لبنة

²⁶ يستند المؤشر على استهلاك أي كمية من الطعام من 5 على الأقل من المجموعات الغذائية الثمانية التالية: (1) حليب الثدي، (2) الحبوب والجزور والدرنات، (3) البقوليات والمكسرات، (4) منتجات الألبان (الحليب، وحليب الأطفال واللبن والجبن)، (5) الأطعمة اللحم (اللحوم والأسماك والدواجن والكبد)، (6) البيض، (7) الفواكه والخضروات الغنية بفيتامين (أ)، و (8) الفواكه والخضروات الأخرى

القيمة			التعريف ¹³	الإشارة إلى الأهداف الإنمائية المستدامة ¹²	النموذج ¹¹	مؤشر المسح العنقودي متعدد المؤشرات
وسط وجنوب العراق	كردستان	الكلية				
73.2	89.5	75.8	النسبة المئوية للأطفال في الفئة العمرية 6 - 23 شهراً الذين تلقوا على الأقل الحد الأدنى من التنوع في الوجبات الغذائية والحد الأدنى من عدد مرات ²⁷ تناول الوجبات، خلال اليوم السابق		BD	الحد الأدنى من الوجبات الغذائية المقبولة TC.42
54.6	69.9	56.9	النسبة المئوية للأطفال في الفئة العمرية 6 - 23 شهراً الذين أرضعوا باستخدام الرضاعة خلال اليوم السابق		BD	الإرضاع باستخدام الرضاعة TC.43
3.1 0.8	2.1 0.6	2.9 0.8	النسبة المئوية للأطفال دون سن الخامسة يمتن: (a) تقل أطوالهم قياساً بأعمارهم عن ناقص انحرافين معياريين (متوسط وحاد) (b) تقل أوزانهم قياساً بأعمارهم عن ناقص ثلاثة انحرافات معيارية (النقص الحاد) تقل أوزانهم عن متوسط وزن الطفل قياساً بعمره حسب معايير منظمة الصحة العالمية.		AN	انتشار نقص الوزن TC.44a TC.44b
10.9 3.5	4.9 1.3	9.9 3.2	النسبة المئوية للأطفال دون سن الخامسة يمتن: (a) تقل أطوالهم قياساً بأعمارهم عن ناقص انحرافين معياريين (متوسط وحاد) (b) تقل أطوالهم قياساً بأعمارهم عن ناقص ثلاثة انحرافات معيارية (النقص الحاد) تقل أطوالهم عن متوسط طول الطفل قياساً بعمره حسب معايير منظمة الصحة العالمية.	2.2.1	AN	انتشار التقزم TC.45a TC.45b
2.6 0.8	1.8 0.4	2.5 0.8	النسبة المئوية للأطفال دون سن الخامسة يمتن: (a) تقل أوزانهم مقابل أعمارهم عن ناقص انحرافين معياريين (متوسط وحاد) (b) تقل أوزانهم مقابل أعمارهم عن ناقص ثلاثة انحرافات معيارية (النقص الحاد) تزيد أوزانهم عن متوسط وزن الطفل قياساً بعمره حسب معايير منظمة الصحة العالمية.	2.2.2	AN	انتشار الهزال TC.46a TC.46b
6.9 2.2	5.1 0.7	6.6 2.0	النسبة المئوية للأطفال دون سن الخامسة يمتن: (a) تزيد أوزانهم قياساً بأعمارهم عن زائد انحرافين معياريين (زيادة متوسطة وحادة) (b) تزيد أوزانهم قياساً بأعمارهم عن زائد ثلاثة انحرافات معيارية (زيادة حادة) تزيد أوزانهم عن متوسط وزن الطفل قياساً بعمره حسب معايير منظمة الصحة العالمية.	2.2.2	AN	انتشار زيادة الوزن TC.47a TC.47b
60.9	98.0	68.3	النسبة المئوية للأسر المعيشية التي حققت نتائج إيجابية في فحص الملح لأي نوع من الأيوديد / الأيوديت		SA	استهلاك الملح المدعوم باليود TC.48
45.6 10.3 23.6	39.0 7.7 20.3	44.4 9.8 23.0	النسبة المئوية للأطفال في الفئة العمرية 24 - 59 شهراً الذين يعملون في أربعة أنشطة أو أكثر لتوفير التحفيز المبكر والتشجيع على التعلم خلال الأيام الثلاثة الأخيرة مع: (a) أي فرد بالغ من أفراد الأسرة المعيشية (b) الأب (c) الأم		EC	توفير التحفيز المبكر والتشجيع على التعلم TC.49a TC.49b TC.49c
2.4	7.0	3.1	النسبة المئوية للأطفال دون سن الخامسة الذين لديهم ثلاثة كتب أطفال أو أكثر		EC	توافر كتب الأطفال TC.50

²⁷ الأطفال الذين يرضعون رضاعة طبيعية: أغذية صلبة أو شبه صلبة أو لبنية، مرتين على الأقل للرضع في الفئة العمرية 6 - 8 أشهر، وثلاث مرات على الأقل للأطفال في الفئة العمرية 9 - 23 شهراً؛ الأطفال الذين لا يرضعون رضاعة طبيعية: أغذية صلبة أو شبه صلبة أو لبنية، أو مغذيات حليب من غير حليب الأم، أربع مرات على الأقل للأطفال في الفئة العمرية 6-23 شهراً

القيمة			التعريف ¹³	الإشارة إلى الأهداف الإنمائية المستدامة ¹²	النموذج ¹¹	مؤشر المسح العنقودي متعدد المؤشرات	
وسط وجنوب العراق	كردستان	الكل					
48.3	42.3	47.3	النسبة المئوية للأطفال دون سن الخامسة الذين يستخدمون نوعين أو أكثر من الألعاب		EC	TC.51 توافر ألعاب يلعب بها الطفل	
9.6	12.6	10.1	النسبة المئوية للأطفال دون سن الخامسة الذين تُركوا لوحدهم أو في رعاية طفل/ة يقل عمره/ها عن 10 سنوات لأكثر من ساعة لمرّة واحدة على الأقل خلال الأسبوع الأخير		EC	TC.52 عدم كفاية الرعاية	
77.1	89.4	79.3	النسبة المئوية للأطفال في الفئة العمرية 36 - 59 شهراً الذين يسبغون على درب التطور الصحيح في مجالات: تعلم القراءة والكتابة والحساب، التطور البدني، التطور الاجتماعي-العاطفي، والتعلم.	4.2.1	EC	TC.53 مؤشر النماء المبكر للطفل	
التعلم							
2.5	1.7	2.4	النسبة المئوية للأطفال في الفئة العمرية 36 - 59 شهراً الذين يلتحقون ببرنامح تعليمي للطفولة المبكرة		UB	LN.1 الاتحاق ببرنامح تعليمي للطفولة المبكرة	
30.2	44.1	32.0	النسبة المئوية للأطفال ضمن الفئة العمرية معينة (قبل سنة واحدة من سن دخول المدرسة الابتدائية الرسمية) الذين يلتحقون ببرنامح تعليمي للطفولة المبكرة او مدرسة الابتدائية	4.2.2	ED	LN.2 المشاركة في التعليم المنظم (معدّل)	
7.7	23.0	10.0	النسبة المئوية للأطفال في الصف الأول من المدرسة الابتدائية الذين التحقوا بتعليم ما قبل المدرسة خلال السنة الدراسية السابقة		ED	LN.3 الاستعداد للمدرسة	
84.9	94.4	86.5	النسبة المئوية للأطفال في سنّ الدخول إلى المدرسة، والملتحقين حالياً بالصف الأول من المدرسة الابتدائية		ED	LN.4 صافي معدل الاستيعاب في التعليم الابتدائي	
90.8	96.0	91.6	النسبة المئوية للأطفال (a) في سنّ المدرسة الابتدائية الملتحقين حالياً بالمدارس الابتدائية أو الإعدادية أو الثانوية		ED	LN.5a صافي معدّل الالتحاق بالتعليم الابتدائي (معدّل)	
55.6	67.1	57.5	(b) في سنّ المدرسة المتوسطة الملتحقين حالياً بالمدارس المتوسطة أو أعلى			LN.5b	
28.8	52.0	33.1	(c) في سنّ المدرسة الإعدادية الملتحقين حالياً بالمدارس الإعدادية أو أعلى			LN.5c	
9.1	3.7	8.2	النسبة المئوية للأطفال (a) في سنّ المدرسة الابتدائية غير الملتحقين حالياً بالطفولة المبكرة او بالمدارس الابتدائية أو المتوسطة		ED	LN.6a النسبة المئوية للأطفال غير الملتحقين بالمدارس	
22.4	14.6	21.1	(b) في سنّ المدرسة المتوسطة غير الملتحقين حالياً بالمدارس الابتدائية او المتوسطة أو الإعدادية			LN.6b	
43.4	25.5	40.1	(c) في سنّ المدرسة الإعدادية غير الملتحقين حالياً بالمدارس الابتدائية او المتوسطة أو الإعدادية أو أعلى			LN.6c	
79.6	97.8	82.0	النسبة المئوية للأطفال الملتحقين بالصف الأخير (العمر المناسب للمرحلة الاخيرة) من: (a) التعليم الابتدائي (باستثناء المعيدين/الرئيسيين)		ED	LN.7a معدل الاستيعاب الإجمالي حتى الصف الأخير	
70.2	91.2	73.5	(b) بالتعليم المتوسط (باستثناء المعيدين/الرئيسيين)			LN.7b	
72.8	89.1	75.7	النسبة المئوية للأطفال الذين تزيد أعمارهم من 3 إلى 5 سنوات عن السنّ المحدد للصف النهائي والذين أكملوا ذلك الصف في المرحلة (a) الابتدائية		ED	LN.8a معدل الاكمال	
42.3	65.9	46.4	(b) المتوسطة			LN.8b	
40.2	64.5	44.3	(c) الإعدادية			LN.8c	

القيمة			التعريف ¹³	الإشارة إلى الأهداف الإنمائية المستدامة ¹²	النموذج ¹¹	مؤشر المسح العنقودي متعدد المؤشرات
وسط وجنوب العراق	كردستان	الكل				
91.6	88.3	90.9	النسبة المئوية للأطفال الذين التحقوا بالصف الأخير من المدرسة الابتدائية خلال السنة الدراسية السابقة، والملتحقين الآن بالصف الأول من المدرسة المتوسطة خلال السنة الدراسية الحالية		ED	LN.9 معدل الانتقال الفعلي إلى المدرسة المتوسطة
4.4 18.6	2.5 13.0	4.1 17.6	النسبة المئوية للتلاميذ في جميع الصفوف الذين تزيد أعمارهم سنتين أو أكثر عن السن المحدد للصف (a) الملتحقين بالمدرسة الابتدائية (b) الملتحقين بالمدرسة المتوسطة		ED	LN.10a LN.10b تجاوز السن المحدد للصف
0.97 0.97 1.08	1 1.12 1.38	0.97 1.00 1.15	صافي معدل الالتحاق بالمدرسة المعدل للبنات مقسومة على صافي معدل الالتحاق بالمدرسة المعدل للذكور (a) المدرسة الابتدائية (b) المدرسة المتوسطة (c) المدرسة الإعدادية		ED	LN.11a LN.11b LN.11c مؤشرات المساواة في التعليم (a) الجنس (b) الثروة (c) مكان الإقامة
n/a n/a n/a	n/a n/a n/a	87.1 45.9 22.5	صافي معدل الالتحاق بالمدرسة المعدل للتلاميذ في مؤشر الثروة الأفقر مقسومة على صافي معدل الالتحاق بالمدرسة المعدل للتلاميذ في مؤشر الثروة الأغنى (a) المدرسة الابتدائية (b) المدرسة المتوسطة (c) المدرسة الإعدادية	4.5.1		
n/a n/a n/a	n/a n/a n/a	95.3 68.0 66.3	صافي معدل الالتحاق بالمدرسة المعدل للتلاميذ في الريف مقسومة على صافي معدل الالتحاق بالمدرسة المعدل للتلاميذ في الحضر (a) المدرسة الابتدائية (b) المدرسة المتوسطة (c) المدرسة الإعدادية			
66.1	55.6	64.3	النسبة المئوية للأطفال في الفئة العمرية 7 - 14 سنة الملتحقين بالمدارس توفر تقارير مدرسية إلى الآباء		PR	LN.12 توافر المعلومات حول الأداء المدرسي للأطفال
49.3	56.9	50.6	النسبة المئوية للأطفال في الفئة العمرية 7 - 14 سنة الملتحقين بالمدارس التي تضم هيئة إدارتها مشاركة الآباء ، كما أفاد المستجيبون		PR	LN.13 فرصة المشاركة في الإدارة المدرسية
42.1	52.2	43.8	النسبة المئوية للأطفال في الفئة العمرية 7 - 14 سنة الملتحقين بالمدارس التي يشارك أحد أفراد أسرهم المعيشية في اجتماعات الهيئة الإدارية المدرسية		PR	LN.14 المشاركة في الإدارة المدرسية
27.9	35.6	29.2	النسبة المئوية للأطفال في الفئة العمرية 7 - 14 سنة الملتحقين بالمدارس التي قام أحد أفراد أسرهم المعيشية بمناقشة مسائل تعليمية/مالية رئيسية أثناء اجتماعات الهيئة الإدارية المدرسية		PR	LN.15 المشاركة الفعالة في الإدارة المدرسية
54.5	73.5	57.7	النسبة المئوية للأطفال في الفئة العمرية 7 - 14 سنة الملتحقين بالمدارس الذين قام أحد أفراد أسرهم المعيشية بمناقشة المعلم حول مدى تقدم الطفل		PR	LN.16 مناقشة المعلمين في مدى تقدم الأطفال
16.9	44.9	34.6	النسبة المئوية للأطفال في الفئة العمرية 7 - 14 سنة الملتحقين بالمدرسة الذين تواصل أحد أفراد أسرهم المعيشية مع ممثلي المدرسة عندما تم إغلاقها و/أو عندما لم تنتظم الحصص الدراسية بسبب غياب المعلمين أو بسبب الإضراب		PR	LN.17 التواصل مع المدرسة بشأن غياب/إضراب المعلمين
محمي من العنف والاستغلال						
98.6	99.8	98.8	النسبة المئوية للأطفال دون سن الخامسة ممن تم تبليغ ولادتهم لدى سلطة أحوال مدنية	16.9.1	BR	PR1 تسجيل الولادات

القيمة			التعريف ¹³	الإشارة إلى الأهداف الإنمائية المستدامة ¹²	النموذج ¹¹	مؤشر المسح العنقودي متعدد المؤشرات
وسط وجنوب العراق	كردستان	الكل				
82.7	71.1	80.9	النسبة المئوية للأطفال في الفئة العمرية 1 - 14 سنة الذين تعرضوا لأي عقاب نفسي و/أو اعتداء نفسي من قبل مانحي الرعاية خلال الشهر الأخير	16.2.1	UCD, FCD	PR.2 التأديب العنيف للأطفال
6.7	10.3	7.3	النسبة المئوية للأطفال في الفئة العمرية 5 - 17 سنة المنخرطين في عمالة الأطفال ²⁸	8.7.1	CL	PR.3 عمالة الأطفال
8.2 30.1	2.6 18.1	7.2 27.9	النسبة المئوية للنساء في الفئة العمرية 20 - 24 سنة الذين تزوجوا لأول مرة (a) قبل سن 15 سنة، (b) قبل سن 18 سنة،	5.3.1	MA	PR.4a PR.4b الزواج المبكر
19.9	11.8	18.4	النسبة المئوية للنساء في الفئة العمرية 15 - 19 سنة المتزوجات حالياً		MA	PR.5 النساء الشابات في الفئة العمرية 15 - 19 سنة المتزوجات
5.6	6.8	5.8	النسبة المئوية للنساء في الفئة العمرية 15 - 49 سنة الذين يتعايشون مع شريك متعدد الزوجات		MA	PR.6 تعدد الزوجات
20.2 14.2	10.3 20.4	19.0 15.1	النسبة المئوية للنساء المتزوجات مع زوج يكبرهن بعشر سنوات أو أكثر، (a) بين النساء في الفئة العمرية 15 - 19 سنة، (b) بين النساء في الفئة العمرية 20 - 24 سنة،		MA	PR.7a PR.7b فارق السن بين الأزواج
0.4	37.5	7.4	النسبة المئوية للنساء في الفئة العمرية 15 - 49 سنة اللواتي ذكرن أنهن خضعن لأي شكل من أشكال ختان الإناث	5.3.2	FG	PR.9 انتشار ممارسة ختان الإناث بين النساء
0.9	5.8	2.6	النسبة المئوية للنساء في الفئة العمرية 15 - 49 سنة اللواتي يؤيدن استمرار ختان الإناث		FG	PR.10 الموافقة على ختان الإناث
0.0	3.2	0.5	النسبة المئوية للبنات في الفئة العمرية 0 - 14 سنة اللواتي خضعن لأي شكل من أشكال ختان الإناث، حسبما ذكرت أماتهن من الفئة العمرية 15 - 49 سنة		FG	PR.11 انتشار ممارسة ختان الإناث بين الفتيات
1.6	0.7	1.5	النسبة المئوية للنساء في الفئة العمرية 15 - 49 سنة الذين تعرضوا للعنف الجسدي من أجل السرقة أو الاعتداء خلال ال 12 شهرا الماضية		VT	PR.12 التعرض للسرقة والإيذاء
5.7	(9.5)	6.1	النسبة المئوية للنساء اللواتي تتراوح أعمارهن بين 15 و 49 سنة الذين تعرضوا للعنف الجسدي من أجل السرقة و / أو الاعتداء خلال ال 12 شهرا الماضية و الذين بلغوا عن آخر حوادث السرقة و / أو الاعتداء لدى رجال الشرطة	16.3.1	VT	PR.13 التبليغ عن الجرائم
42.3	77.2	48.9	النسبة المئوية للنساء في الفئة العمرية 15 - 49 سنة الذين يشعرون بالأمان أثناء المشي وحدهم في الحي بعد حلول الظلام	16.1.4	VT	PR.14 السلامة

²⁸ يُعرّف الأطفال المنخرطون في عمالة الأطفال بأنهم أولئك الأطفال الذين يعملون في نشاطات اقتصادية خاصة بأعمار أعلى من الحد الأدنى لسنّ الانخراط في العمل، والأطفال الذين يقومون بأعمال منزلية خاصة بأعمال أعلى من الحد الأدنى لسنّ انخراطهم فيها، والأطفال الذين يؤدّون أعمالاً خطيرة. أنظر مخطط جدولة المسح العنقودي متعدد المؤشرات للحصول على مزيد من المعلومات حول الحدود الدنيا للانخراط في عمالة الأطفال وتصنيفاتها

القيمة			التعريف ¹³	الإشارة إلى الأهداف الإنمائية المستدامة ¹²	النموذج ¹¹	مؤشر المسح العنقودي متعدد المؤشرات	
وسط وجنوب العراق	كردستان	الكلية					
40.0	21.7	36.5	النسبة المئوية للنساء في الفئة العمرية 15 - 49 سنة الذين يبررون للزوج ضرب زوجته في واحدة من الحالات التالية على الأقل: (1) اذا خرجت من المنزل دون أن تخبره، (2) إذا أهملت الأطفال، (3) اذا تجادلت معه، (4) إذا رفضت المعاشرة الزوجية، (5) إذا أحرقت الطعام		DV	PR.15 المواقف تجاه العنف الأسري	
العيش في بيئة آمنة ونظيفة							
99.1	99.6	99.2	النسبة المئوية لأفراد الأسرة المعيشية الذين يستخدمون مصادر مياه شرب مُحسنة		WS	WS.1 استخدام مصادر المياه المُحسنة	
82.9	99.5	85.7	النسبة المئوية لأفراد الأسرة المعيشية الذين يستخدمون مصادر مياه شرب مُحسنة إما داخل مسكنهم أو فناء المسكن أو الأرض المحيطة به أو ضمن مسافة يستغرق قطعها 30 دقيقة لإحضار الماء	1.4.1	WS	WS.2 استخدام خدمات مياه الشرب الأساسية	
73.7	94.9	77.3	النسبة المئوية لأفراد الأسرة المعيشية التي يتوفر لهم مصدر مياه عند الحاجة إليه		WS	WS.3 توافر مياه الشرب	
46.3	9.9	40.4	النسبة المئوية لأفراد الأسرة المعيشية الذين يستخدمون مصدر مياه ملوث بـ <i>بيكتيريا إي كولاي</i>		WQ	WS.4 تلوث المياه بمياه المجاري	
58.1	12.8	50.7	النسبة المئوية لأفراد الأسرة المعيشية الذين يستخدمون مياه شرب ملوثة بـ <i>بيكتيريا إي كولاي</i>		WQ	WS.5 تلوث مياه الشرب التي تستخدمها الأسرة المعيشية بمياه المجاري	
30.3	84.5	39.2	النسبة المئوية لأفراد الأسرة المعيشية الذين لديهم مصدر مياه شرب مُحسن في المسكن وخالي من بكتيريا <i>أي كولاي</i> ومتوفر عند الحاجة إليه	6.1.1	WS-WQ	WS.6 استخدام خدمات مياه الشرب المدارة بشكل آمن	
96.5	99.4	97.0	النسبة المئوية لأفراد الأسرة المعيشية الذين لديهم مكان لغسل اليدين يتوفر فيه الماء والصابون أو أي منظف آخر	1.4.1 6.2.1	HW	WS.7 مرافق غسل اليدين بالماء والصابون	
94.1	98.3	94.8	النسبة المئوية لأفراد الأسرة المعيشية الذين يستخدمون مرافق صرف صحي مُحسنة	3.8.1	WS	WS.8 استخدام مرافق الصرف الصحي المُحسنة	
90.8	97.0	91.8	النسبة المئوية لأفراد الأسرة المعيشية الذين يستخدمون مرافق صرف صحي مُحسنة غير مشتركة	1.4.1 6.2.1	WS	WS.9 استخدام خدمات الصرف الصحي الأساسية	
59.9	80.3	63.5	النسبة المئوية لأفراد الأسرة المعيشية الذين لديهم مرفق صحي مُحسن ولا يصب في مجاري تم تفريغها خلال السنوات الخمس الأخيرة	6.2.1	WS	WS.10 تفريغ مرافق الصرف الصحي الموجودة في الموقع	
25.7	13.0	23.6	النسبة المئوية لأفراد الأسرة المعيشية الذين لديهم مرفق صحي مُحسن تم التخلص من النفايات فيها في الموقع أو تم إزالتها من قبل مزود خدمة خلال السنوات الخمس الأخيرة	6.2.1	WS	WS.11 التخلص الآمن من النفايات من مرافق الصرف الصحي الموجودة في الموقع	
86.5	71.4	86.2	النسبة المئوية للنساء في الفئة العمرية من 15-49 سنة اللواتي يستخدمن مواد النظافة الحوضية ضمن مكان خاص للاغتسال والتغيير في المنزل خلال 12 شهر الماضية		UN	WS.12 إدارة النظافة الحوضية	
10.2	12.6	10.6	النسبة المئوية للنساء في الفئة العمرية من 15-49 سنة اللواتي لم يشاركن في أنشطة اجتماعية أو الذهاب إلى المدرسة أو العمل بسبب آخر فترة حيض عاودتهن خلال الأشهر الاثني عشر الأخيرة		UN	WS.13 الاستبعاد من النشاطات أثناء فترة الحيض	
فرص متساوية في الحياة							
19.7	11.6	18.5	النسبة المئوية للأطفال في الفئة العمرية من 2 - 17 سنة الذين ذُكر أنهم يعانون من صعوبات وظيفية في مجال واحدة على الأقل		UCF-FCF	EQ.1 اطفال مع صعوبات وظيفية	

القيمة			التعريف ¹³	الإشارة إلى الأهداف الإنمائية المستدامة ¹²	النموذج ¹¹	مؤشر المسح العنقودي متعدد المؤشرات	
وسط وجنوب العراق	كردستان	الكل					
0.5 0.6 0.6	0.1 0.1 0.0	0.4 0.5 0.5	النسبة المئوية للنساء والأطفال المشمولين بتأمين صحي (a) النساء في الفئة العمرية 15 - 49 سنة (b) الأطفال في الفئة العمرية 5 - 17 سنة (c) الأطفال دون سن الخامسة		WB CB UB	التغطية بالتأمين الصحي	EQ.2a EQ.2b EQ.2c
37.1	24.1	34.9	النسبة المئوية لأفراد الأسرة المعيشية الذين يعيشون في الأسر الذين تلقوا أي نوع من التحويلات والمستحقات الاجتماعية خلال الأشهر الثلاثة الأخيرة	1.3.1	ST- ED	السكان المشمولين بالتحويلات الاجتماعية	EQ.3
33.7	18.1	33.0	النسبة المئوية للأسر المعيشية التي تندرج ضمن أدنى خمس في المقياس الخماسي للثروة ممن حصلوا على أي نوع من التحويلات الاجتماعية خلال الأشهر الثلاثة الأخيرة		ST-ED	الأسر المعيشية الأشد فقراً التي تلقت أي نوع من التحويلات الاجتماعية	EQ.4
32.7	17.5	30.3	النسبة المئوية للأطفال دون سن 18 سنة الذين يعيشون في الأسرة المعيشية ممن حصلوا على أي نوع من التحويلات الاجتماعية خلال الأشهر الثلاثة الأخيرة		ST- ED	الأطفال في الأسر المعيشية التي تلقت أي نوع من التحويلات الاجتماعية	EQ.5
2.1	0.8	1.8	النسبة المئوية للأطفال في الفئة العمرية 5 - 24 سنة الملحقين بالمدرسة حالياً وحصلوا على أي نوع من الدعم المدرسي في السنة الدراسية الحالية أو أحدث سنة دراسية التحقوا بها		ED	الدعم المدرسي	EQ.6
12.4	9.1	11.8	النسبة المئوية للنساء في الفئة العمرية من 15-49 سنة الذين شعروا بشكل شخصي بالتمييز أو الاضطهاد خلال الأشهر الاثني عشر السابقة على أساس ممارسة التمييز ضدهم والذي يحظره قانون حقوق الإنسان الدولي	10.3.1 16.b.1	VT	التمييز	EQ.7
6.1 5.8	7.6 7.2	6.4 6.1	متوسط درجة الرضا عن الحياة بالنسبة للنساء (a) في الفئة العمرية 15 - 24 سنة (b) في الفئة العمرية 15 - 49 سنة		LS	مؤشر الرضا العام في الحياة	EQ.9a EQ.9b
73.4 66.5	83.4 77.1	75.2 68.5	النسبة المئوية للنساء الذين يشعرون أنهم سعداء جداً أو سعداء نوعاً ما (a) في الفئة العمرية 15 - 24 سنة (b) في الفئة العمرية 15 - 49 سنة		LS	السعادة	EQ.10a EQ.10b
52.0 45.6	46.4 41.8	51.0 44.9	النسبة المئوية للنساء الذين صرحوا أن حياتهم تحسنت خلال السنة الأخيرة و الذين يتوقعون أن تكون حياتهم أفضل حالاً بعد سنة (a) في الفئة العمرية 15 - 24 سنة (b) في الفئة العمرية 15 - 49 سنة		LS	مفهوم الحياة الأفضل	EQ.11a EQ.11b

4.1 نتائج المقابلات

من بين 20,521 أسرة تم اختيارها للعينة ، تم العثور على 20,318 أسرة. ومن بين هؤلاء ، تمت مقابلة 20,214 بنجاح ، مما يمثل معدل استجابة للأسرة بنسبة 99.5 في المائة.

تم ادراج استبيان اختبار جودة المياه إلى 6,838 أسرة مختارة عشوائيا ضمن العناقيد المختارة. ومن بين هؤلاء ، تم اختبار 6,724 بنجاح لفحص جودة مياه الشرب المنزلية ، ويشكل هذا العدد معدل استجابة يبلغ 98.3%. كذلك ، تم اختبار 6,687 عينة ماء بنجاح لفحص جودة مياه الشرب للمصدر ، ويعني هذا معدل استجابة يبلغ 97.8 بالمائة.

في الأسر التي تمت مقابلتها ، تم تحديد 31,060 امرأة (تتراوح أعمارهن بين 15 و 49 سنة). ومن بين هؤلاء ، تمت مقابلة 30,660 امرأة بنجاح ، مما أدى إلى معدل استجابة بنسبة 98.7 بالمائة داخل الأسر التي تمت مقابلتها.

كان هناك 16,689 طفل دون سن الخامسة مدرجين في استبيانات الأسر المعيشية. وقد اكتملت الاستبيانات لـ 16,623 من هؤلاء الأطفال ، وهو يمثل معدل استجابة يبلغ 99.6 في المائة داخل الأسر التي تمت مقابلتها.

تم ادراج عينة فرعية من الأطفال تتراوح أعمارهم بين 5-17 سنة لاستبيان الأطفال لهذه الفئة العمرية حيث تم اختبار ما مجموعه 15,613 طفل (5-17 سنة) ، وتم انجاز الاستبيانات لـ 15,595 والتي تقابل معدل استجابة 99.9% ضمن الأسر التي تمت مقابلتها.

تم احتساب معدلات الاستجابة الكلية حيث بلغ 98.2 في المئة ، 99.1 في المئة و 99.4 في المئة للمقابلات الفردية للنساء ، والأطفال دون سن 5 سنوات ، والأطفال الذين تتراوح أعمارهم بين 5-17 سنة ، على التوالي. الجدول SR.1.1 تفاصيل معدل الاستجابة حسب المجموع ، في المناطق الحضرية/الريفية والمحافظات.

الجدول SR.1.1: نتائج المقابلات التي أجريت مع الأسر والمعيشية والنساء والأطفال دون سن الخامسة والأطفال في الفئة العمرية 5-17 سنة (جزء 2/1)

عدد الأسر المعيشية والنساء والأطفال دون سن الخامسة والأطفال في الفئة العمرية 5-17 سنة حسب نتائج المقابلة، العراق ، 2018

المجموع الإجمالي	المنطقة		المحافظات										
	منطقة حضرية	منطقة ريفية	دهوك	نينوى	سليمانية	كركوك	اربيل	ديالى	انبار	بغداد	وسط	اطراف	
الأسر المعيشية													
20,521	14,149	6,372	1,080	1,080	1,080	1,080	1,080	1,080	1,080	1,080	1,080	1,080	التي أخذت عينات منها
20,318	13,968	6,350	1,054	1,078	1,051	1,080	986	1,080	1,078	1,080	1,078	1,080	المأهولة
20,214	13,876	6,338	1,031	1,077	1,036	1,080	947	1,080	1,077	1,080	1,078	1,080	التي تم مقابلتها
98.5	98.1	99.5	95.5	99.7	95.9	100.0	87.7	100.0	99.7	100.0	99.8	99.4	معدل اكتمال الأسر المعيشية
99.5	99.3	99.8	97.8	99.9	98.6	100.0	96.0	100.0	99.9	100.0	99.9	99.5	معدل الإجابة في الأسرة المعيشية
فحص جودة المياه													
6,838	4,714	2,124	360	360	361	360	360	360	360	360	360	356	مؤهلة
6,724	4,612	2,112	343	359	346	360	306	360	343	360	360	359	فحص جودة المياه للأسرة المعيشية
98.3	97.8	99.4	95.3	99.7	95.8	100.0	85.0	100.0	95.3	100.0	100.0	99.7	استكملت
98.3	97.8	99.4	95.3	99.7	95.8	100.0	85.0	100.0	95.3	100.0	100.0	99.7	معدل الإجابة
6,687	4,586	2,101	343	359	346	360	303	360	343	360	360	347	فحص جودة المياه من المصدر
97.8	97.3	98.9	95.3	99.7	95.8	100.0	84.2	100.0	95.3	100.0	100.0	96.4	استكملت
97.8	97.3	98.9	95.3	99.7	95.8	100.0	84.2	100.0	95.3	100.0	100.0	96.4	معدل الإجابة
النساء في الفئة العمرية 15-49 سنة													
31,060	20,717	10,343	1,768	1,688	1,272	1,368	1,317	1,641	1,688	1,688	1,829	1,596	مؤهلة
30,660	20,449	10,211	1,689	1,684	1,216	1,359	1,235	1,637	1,684	1,689	1,817	1,589	التي تم مقابلتها
98.7	98.7	98.7	95.5	99.8	95.6	99.3	93.8	99.8	95.5	99.8	99.3	99.6	معدل إجابة النساء
98.2	98.1	98.5	93.4	99.7	94.2	99.3	90.1	99.8	93.4	99.8	99.3	99.1	المعدل الكلي لإجابات النساء
الأطفال دون سن الخامسة													
16,689	10,440	6,249	853	967	504	517	618	911	967	967	804	821	مؤهلة
16,623	10,393	6,230	841	967	496	517	591	911	967	967	804	821	الأمهات/مانحات الرعاية اللواتي تم مقابلتهن
99.6	99.5	99.7	98.6	100.0	98.4	100.0	95.6	100.0	98.6	100.0	100.0	100.0	معدل إجابات الأطفال دون سن الخامسة
99.1	98.9	99.5	96.4	99.9	97.0	100.0	91.8	100.0	96.4	99.9	99.9	99.5	المعدل الكلي لإجابات الأطفال دون سن الخامسة
الأطفال في الفئة العمرية 5-17 سنة													
44,632	28,132	16,500	2,188	2,413	1,434	1,911	1,505	2,202	2,413	2,413	2,700	2,107	عدد الأطفال في الأسر المعيشية التي تم مقابلتها
15,613	10,446	5,167	749	851	660	740	616	825	851	851	897	793	مؤهلة
15,595	10,433	5,162	747	851	660	740	613	825	851	851	897	792	الأمهات/مانحات الرعاية اللواتي تم مقابلتهن
99.9	99.9	99.9	99.7	100.0	100.0	100.0	99.5	100.0	99.7	100.0	100.0	99.9	معدل إجابة الأطفال في الفئة العمرية 5-17 سنة
99.4	99.2	99.7	97.6	99.9	98.6	100.0	95.6	100.0	97.6	99.9	99.9	99.4	المعدل الكلي لإجابات الأطفال في الفئة العمرية 5-17 سنة

الجدول SR.1.1: نتائج المقابلات التي أجريت مع الأسر والمعيشية والنساء والأطفال دون سن الخامسة والأطفال في الفئة العمرية 5-17 سنة (جزء 2/2)

عدد الأسر المعيشية والنساء والأطفال دون سن الخامسة والأطفال في الفئة العمرية 5-17 سنة حسب نتائج المقابلة، العراق ، 2018

المحافظات									
بابل	كربلاء	واسط	صلاح الدين	النجف	القادسية	المتن	ذي قار	ميسان	البصرة
الأسر المعيشية									
1,082	1,080	1,079	1,080	1,080	1,080	1,080	1,080	1,080	1,082
1,082	1,080	1,060	1,080	1,077	1,076	1,074	1,074	1,069	1,082
1,082	1,080	1,059	1,073	1,077	1,074	1,071	1,074	1,062	1,082
100.0	100.0	98.1	99.4	99.7	99.4	99.2	99.4	98.3	100.0
100.0	100.0	99.9	99.4	100.0	99.8	99.7	99.8	99.3	100.0
فحص جودة المياه									
361	360	360	360	360	360	360	360	360	361
361	360	354	358	359	355	359	359	350	361
100.0	100.0	98.3	99.4	99.7	98.6	99.7	99.7	97.2	100.0
361	360	353	358	359	355	359	359	350	361
100.0	100.0	98.1	99.4	99.7	98.6	99.7	99.7	97.2	100.0
النساء في الفئة العمرية 15-49 سنة									
1,735	1,548	1,589	1,728	1,665	1,769	1,847	1,812	1,644	1,735
1,727	1,543	1,581	1,720	1,663	1,754	1,800	1,802	1,618	1,727
99.5	99.7	99.5	99.5	99.9	99.2	97.5	99.4	98.4	99.5
99.5	99.7	99.4	98.9	99.9	99.0	97.2	99.4	97.8	99.5
الأطفال دون سن الخامسة									
1,066	899	919	722	942	963	1,201	1,054	1,085	1,066
1,066	899	919	721	942	960	1,190	1,052	1,084	1,066
100.0	100.0	100.0	99.9	100.0	99.7	99.1	99.8	99.9	100.0
100.0	100.0	99.9	99.2	100.0	99.5	98.8	99.8	99.3	100.0
الأطفال في الفئة العمرية 5-17 سنة									
2,660	2,274	2,455	2,445	2,374	2,534	2,936	2,695	2,723	2,660
894	822	831	843	873	859	912	885	870	894
893	822	829	842	873	859	908	885	869	893
99.9	100.0	99.8	99.9	100.0	100.0	99.6	100.0	99.9	99.9
99.9	100.0	99.7	99.2	100.0	99.8	99.3	100.0	99.2	99.9

4.2 خصائص الاسر والمساكن

تقدم الجداول SR.2.1 و SR.2.2 و SR.2.3 مزيداً من التفاصيل حول خصائص مستوى الأسرة التي تم الحصول عليها في استبيان الأسرة المعيشية. وقد تم استخدام معظم المعلومات التي تم جمعها على هذه الخصائص السكنية في بناء مؤشر الثروة.

يعرض الجدول SR.2.1 خصائص الإسكان ، موزعة حسب المنطقة ، موزعة حسب ما إذا كان المسكن يحتوي على كهرباء ، والطاقة المستخدمة للطهي ، والوصول إلى الإنترنت ، والمواد الرئيسية للأرضيات ، والسقف ، والجدران الخارجية ، بالإضافة إلى عدد غرف تستخدم للنوم.

في الجدول SR.2.2 يتم توزيع الأسر وفقاً لملكية الأصول من قبل أفراد الأسرة. وهذا يشمل أيضاً ملكية المسكن.

يوضح الجدول SR.2.3 كيفية توزيع مجموعات الأسر في المناطق والأقاليم حسب مؤشر الثروة للعائلة.

الجدول SR.2.1: مزايا المسكن (جزء 2/1)

توزيع نسبة الأسر المعيشية حسب مزايا السكن المختارة، وفقاً لمنطقة السكن والأقاليم، العراق، 2018

المحافظات							الإقليم		المنطقة		المجموع الإجمالي	
انبار	ديالى	اربيل	كركوك	سليمانية	نينوى	دهوك	وسط وجنوب العراق	كردستان	منطقة ريفية	منطقة حضرية		
100.0	100.0	100.0	100.0	100.0	100.0	100.0	100.0	100.0	100.0	100.0	100.0	المجموع الإجمالي (العراق)
												هل لدى الاسرة كهرباء
99.0	100.0	100.0	99.9	99.9	99.8	100.0	99.9	100.0	99.8	99.9	99.9	نعم
1.0	0.0	0.0	0.1	0.1	0.2	0.0	0.1	0.0	0.2	0.1	0.1	لا
												نوع مصادر الكهرباء
92.4	100.0	100.0	100.0	98.9	97.9	99.9	99.1	99.6	98.9	99.3	99.2	شبكة عامة
73.6	70.8	89.4	77.0	88.4	95.7	97.2	75.4	90.4	56.3	87.1	78.4	مولدة خارجية
10.8	39.9	29.8	15.4	9.2	18.7	6.5	20.1	18.4	31.8	14.9	19.7	مولدة خاصة
0.0	0.1	0.3	0.0	0.2	0.0	0.2	0.2	0.2	0.1	0.3	0.2	اخرى
												استخدام الطاقة للطهي ¹
97.9	99.3	99.7	99.7	99.5	96.4	99.7	98.9	99.6	98.4	99.3	99.0	وقود وتكنولوجيا نظيفة
2.1	0.6	0.3	0.3	0.4	3.6	0.3	1.1	0.3	1.6	0.7	0.9	وقود آخر
0.0	0.1	0.0	0.0	0.2	0.0	0.0	0.0	0.1	0.1	0.0	0.0	لا يتم أي طهي في الأسرة المعيشية
0.0	0.0	0.0	0.0	0.0	0.0	0.0	0.0	0.0	0.0	0.0	0.0	غير مبين/لا يعرف
												الاتصال بالإنترنت في المنزل
33.0	42.2	74.3	52.1	64.9	47.1	75.9	50.1	71.2	39.5	60.1	54.3	نعم
67.0	57.8	25.7	47.9	34.9	52.9	24.1	49.9	28.8	60.5	39.9	45.7	لا
0.0	0.0	0.0	0.0	0.1	0.0	0.0	0.0	0.0	0.0	0.0	0.0	غير مبين/لا يعرف
												المادة الرئيسية للأرضية ²
5.9	0.0	0.1	0.3	0.0	0.0	0.0	2.0	0.0	4.2	0.6	1.6	أرضية طبيعية
0.0	0.0	0.0	0.0	0.2	0.0	0.0	0.1	0.1	0.1	0.1	0.1	أرضية بدائية
94.1	100.0	95.6	99.7	99.7	100.0	100.0	97.9	97.8	95.0	99.1	97.9	أرضية جاهزة
0.0	0.0	4.2	0.0	0.1	0.0	0.0	0.1	2.0	0.7	0.3	0.5	غير ذلك
												المادة الرئيسية للسقف ³
0.1	0.3	0.2	0.4	0.4	0.7	4.4	0.5	1.0	1.5	0.2	0.6	سقف طبيعي
0.3	3.7	2.2	1.6	4.4	1.0	1.1	2.7	2.8	5.6	1.6	2.7	سقف بدائي
99.3	95.7	97.5	98.0	95.1	98.3	94.2	96.7	96.1	92.7	98.1	96.6	سقف جاهز
0.4	0.3	0.1	0.0	0.0	0.0	0.3	0.1	0.1	0.2	0.1	0.1	غير ذلك

الجدول SR.2.1: مزايا المسكن (جزء 2/1)

توزيع نسبة الأسر المعيشية حسب مزايا السكن المختارة، وفقاً لمنطقة السكن والأقاليم، العراق، 2018

المحافظات							الإقليم	المنطقة				
انبار	ديالى	اربيل	كركوك	سليمانية	نينوى	دهوك	وسط وجنوب العراق	كردستان	منطقة ريفية	منطقة حضرية	المجموع الإجمالي	
المادة الرئيسية للجدران الخارجية للمسكن ³												
4.8	3.1	0.6	0.3	0.3	0.3	0.6	2.1	0.5	5.1	0.5	1.8	جدران طبيعية
0.4	0.2	0.8	2.5	0.4	1.5	0.7	0.6	0.6	1.2	0.3	0.6	جدران بدائية
94.0	96.6	80.9	97.0	97.7	97.3	95.1	96.8	89.4	91.6	96.8	95.3	جدران جاهزة
0.8	0.1	17.6	0.2	1.5	1.0	3.5	0.5	9.4	2.2	2.4	2.3	غير ذلك
0.0	0.0	0.1	0.0	0.0	0.0	0.0	0.0	0.0	0.0	0.0	0.0	غير مبين/لا يعرف
الغرف المستخدمة للنوم												
16.6	23.6	36.4	13.1	35.8	17.2	22.2	16.8	33.7	20.0	20.3	20.2	1
50.4	44.5	33.0	53.2	41.2	48.2	45.4	43.8	38.1	41.6	43.1	42.7	2
33.0	31.9	30.6	33.6	23.0	34.6	32.4	39.4	28.2	38.4	36.6	37.1	3 أو أكثر
746	1,116	1,889	1,027	1,454	1,825	693	16,179	4,035	5,730	14,484	20,214	عدد الأسر المعيشية
3.3	3.2	3.0	2.4	2.7	3.1	3.1	2.97	2.91	3.2	2.9	3.0	متوسط عدد الأشخاص لكل غرفة مستخدمة للنوم
99.0	100.0	100.0	99.9	99.9	99.8	100.0	99.9	100.0	99.8	99.9	99.9	نسبة أفراد الأسرة المعيشية الذين يحصلون على الكهرباء في الأسرة المعيشية ¹
5,155	7,227	10,355	5,266	6,915	12,092	4,513	106,500	21,783	39,293	88,990	128,284	عدد أفراد الأسرة المعيشية

¹ مؤشر المسح العنقودي متعدد المؤشرات SR.1 - الحصول على الكهرباء؛ مؤشر هدف التنمية المستدامة 7.1.1

² محسوبة للأسر المعيشية. بالنسبة للنسبة المئوية من أفراد الأسرة الذين يعيشون في الأسر المعيشية التي تستخدم الوقود النظيف والتكنولوجيات للطهي، يرجى الرجوع إلى الجدول TC.4.1

³ يرجى الرجوع إلى استبيان الأسرة المعيشية في الملحق "E"، الأسئلة HC4 و HC5 و HC6 للاطلاع على تعريفات مصطلحات "طبيعي، بدائي، جاهز، غير ذلك".

الجدول SR.2.1: مزايا المسكن (جزء 2/2)

توزيع نسبة الأسر المعيشية حسب مزايا السكن المختارة، وفقاً لمنطقة السكن والأقاليم، العراق، 2018

المحافظات													
بغداد	وسط	اطراف	بابل	كربلاء	واسط	صلاح الدين	النجف	القادسية	المتن	ذي قار	ميسان	البصرة	
100.0	100.0	100.0	100.0	100.0	100.0	100.0	100.0	100.0	100.0	100.0	100.0	100.0	المجموع الإجمالي (العراق)
													هل لدى الاسرة كهرباء
100.0	100.0	99.9	99.8	100.0	99.6	99.9	100.0	99.9	100.0	100.0	99.8	100.0	نعم
0.0	0.0	0.1	0.2	0.0	0.4	0.1	0.0	0.0	0.0	0.0	0.2	0.0	لا
													نوع مصادر الكهرباء
99.9	100.0	100.0	99.6	100.0	97.1	100.0	99.9	100.0	99.7	98.0	100.0	99.5	شبكة عامة
73.8	43.5	79.4	65.9	74.8	74.9	82.5	32.4	74.1	78.8	78.9	81.3	80.6	مولدة خارجية
6.6	29.8	19.1	9.3	43.7	17.1	33.0	20.5	32.7	47.3	16.8	5.0	8.1	مولدة خاصة
0.1	0.0	0.2	0.0	0.0	2.9	0.0	0.0	0.8	0.6	0.1	0.0	0.0	اخرى
													استخدام الطاقة للطهي ¹
99.8	99.5	99.3	99.4	98.2	96.0	99.2	99.6	99.4	99.1	98.9	99.9	99.7	وقود وتكنولوجيا نظيفة
0.2	0.5	0.7	0.4	1.7	4.0	0.6	0.4	0.3	0.7	1.1	0.1	0.3	وقود آخر
0.0	0.0	0.0	0.1	0.0	0.0	0.1	0.0	0.3	0.2	0.0	0.0	0.0	لا يتم أي طهي في الأسرة المعيشية
0.0	0.0	0.0	0.0	0.1	0.0	0.0	0.0	0.0	0.0	0.0	0.0	0.0	غير مبين/لا اعرف
													الاتصال بالإنترنت في المنزل
67.0	42.0	36.1	39.0	46.6	48.3	37.5	41.3	51.5	39.3	50.4	72.0	66.3	نعم
33.0	58.0	63.9	61.0	53.4	51.7	62.5	58.7	48.4	60.7	49.5	28.0	33.6	لا
0.0	0.0	0.1	0.0	0.0	0.0	0.0	0.0	0.1	0.0	0.2	0.0	0.0	غير مبين/لا اعرف
													المادة الرئيسية للأرضية ²
1.4	3.8	4.5	7.0	6.1	6.3	0.3	2.1	2.5	1.3	0.2	0.0	0.1	أرضية طبيعية
0.3	0.0	0.0	0.1	0.3	0.1	0.0	0.1	0.0	0.0	0.3	0.1	0.1	أرضية بدائية
98.3	96.1	95.5	92.9	93.4	93.6	99.7	97.7	97.5	98.7	99.5	99.6	99.6	أرضية جاهزة
0.0	0.0	0.0	0.1	0.3	0.0	0.0	0.0	0.0	0.0	0.0	0.3	0.2	غير ذلك
													المادة الرئيسية للسقف ³
0.8	0.4	0.2	0.5	0.9	1.1	0.2	1.5	0.1	0.2	0.7	0.1	0.2	سقف طبيعي
2.2	7.4	5.2	1.3	5.3	8.6	2.2	10.9	1.1	0.2	0.8	0.1	0.3	سقف بدائي
96.8	92.3	94.7	98.1	93.8	89.9	97.5	87.5	97.4	99.6	98.6	99.7	99.4	سقف جاهز
0.2	0.0	0.0	0.0	0.1	0.4	0.0	0.1	1.3	0.0	0.0	0.1	0.1	غير ذلك

الجدول SR.2.1: مزايا المسكن (جزء 2/2)

توزيع نسبة الأسر المعيشية حسب مزايا المسكن المختارة، وفقاً لمنطقة السكن والأقاليم، العراق، 2018

المحافظات

بغداد	وسط	اطراف	بابل	كربلاء	واسط	صلاح الدين	النجف	القادسية	المثنى	ذي قار	ميسان	البصرة
المادة الرئيسية للجدران الخارجية للمسكن ³												
1.8	0.9	4.3	4.6	0.8	4.2	1.4	1.0	2.8	1.3	2.6	3.7	1.9
0.2	0.1	0.3	0.2	0.2	0.6	1.1	0.1	0.9	0.9	0.0	0.1	0.3
98.1	99.1	95.3	94.0	98.3	95.1	96.9	94.0	96.3	97.8	97.4	96.3	97.7
0.0	0.0	0.0	1.2	0.7	0.1	0.6	4.9	0.0	0.0	0.1	0.0	0.2
0.0	0.0	0.0	0.0	0.0	0.0	0.0	0.0	0.0	0.0	0.0	0.0	0.0
الغرف المستخدمة للنوم												
1	16.0	10.5	19.3	22.5	21.8	14.2	23.8	10.2	16.4	13.0	19.5	14.6
2	38.2	31.3	50.5	46.8	47.0	38.5	35.9	35.5	54.1	43.5	42.7	43.8
3 أو أكثر	45.8	58.1	30.2	30.7	31.2	47.2	40.3	54.3	29.5	43.5	37.8	41.6
عدد الأسر المعيشية	2,470	882	951	601	672	586	770	536	581	1,175	760	1,482
متوسط عدد الأشخاص لكل غرفة مستخدمة للنوم	2.7	2.7	3.0	3.0	3.3	2.8	3.1	2.7	3.3	3.1	3.3	3.0
نسبة أفراد الأسرة المعيشية الذين يحصلون على الكهرباء في الأسرة المعيشية ¹	100.0	99.8	100.0	100.0	100.0	99.9	99.4	100.0	99.8	99.9	100.0	100.0
عدد أفراد الأسرة المعيشية	15,559	6,010	6,011	3,734	4,411	3,861	4,961	3,803	4,216	8,516	5,374	10,304

¹ مؤشر المسح العنقودي متعدد المؤشرات SR.1 - الحصول على الكهرباء؛ مؤشر هدف التنمية المستدامة 7.1.1

² محسوبة للأسر المعيشية. بالنسبة للنسبة المئوية من أفراد الأسرة الذين يعيشون في الأسر المعيشية التي تستخدم الوقود النظيف والتكنولوجيات للطهي، يرجى الرجوع إلى الجدول TC.4.1
³ يرجى الرجوع إلى استبيان الأسرة المعيشية في الملحق "E"، الأسئلة HC4 و HC5 و HC6 للاطلاع على تعريفات مصطلحات "طبيعي، بدائي، جاهز، غير ذلك".

الجدول SR.2.2: الأصول الخاصة بالأسرة المعيشية والأصول الشخصية (جزء 2/1)

نسبة الأسر المعيشية حسب ملكيتها لأصول الأسرة المعيشية والأصول الشخصية المحددة، وتوزيع النسبة حسب ملكية المسكن، وفقاً لمنطقة السكن والأقاليم، العراق، 2018

المحافظات	المنطقة										المجموع الإجمالي	
	الإقليم							منطقة حضرية				
انبار	ديالى	اربيل	كركوك	سليمانية	نينوى	دهوك	وسط وجنوب العراق	كردستان	منطقة ريفية	منطقة حضرية		
نسبة الأسر المعيشية التي تمتلك												
96.1	99.5	99.3	97.3	99.2	96.0	98.6	98.4	99.1	97.7	98.8	98.5	تلفاز
90.5	95.8	99.6	99.5	98.6	92.2	98.8	96.8	99.1	95.9	97.8	97.3	ثلاجة
33.8	76.5	72.1	87.3	68.4	56.1	82.2	63.9	72.5	59.3	68.1	65.6	مجعدة
24.1	43.6	58.6	78.3	57.7	32.1	59.7	59.3	58.5	45.5	64.5	59.1	مكيف هواء او سبلت
84.4	91.3	93.6	96.3	93.7	90.8	93.0	78.8	93.5	82.7	81.4	81.8	ميردة هواء
16.7	24.0	23.4	67.4	24.2	35.3	45.4	30.3	27.5	16.9	34.8	29.7	براد ماء
95.2	99.5	61.0	97.8	98.4	95.2	98.8	97.6	80.9	91.9	95.2	94.3	ستلايت
نسبة الأسر المعيشية التي تمتلك												
26.6	13.4	12.8	9.7	21.2	4.8	28.4	12.8	18.5	34.6	5.7	13.9	أرض زراعية
0.0	0.2	0.2	0.0	0.0	0.0	0.1	0.2	0.1	0.6	0.0	0.2	حوض تربية اسماك
17.4	16.6	17.9	10.9	15.1	8.3	13.0	11.2	16.0	31.9	4.3	12.2	حيوانات مزرعة/ماشية
نسبة الأسر المعيشية التي يمتلك فيها فرد واحد على الأقل أو لديه												
38.5	60.8	81.3	70.7	64.4	54.3	68.6	56.7	73.0	50.4	63.8	60.0	ساعة يد
30.4	47.3	7.1	28.0	9.3	20.1	5.4	24.0	7.6	21.6	20.4	20.7	دراجة هوائية
6.9	12.5	3.8	7.7	4.8	7.8	0.3	13.9	3.5	14.2	10.9	11.9	دراجة نارية أو سكوتر
0.4	0.2	0.1	0.7	0.2	0.6	0.3	0.7	0.2	1.1	0.4	0.6	عربة يجرها حيوان
31.7	46.1	71.4	74.2	63.0	51.4	63.3	44.4	67.0	52.2	47.6	48.9	سيارة / شاحنة / شاحنة صغيرة
0.1	0.0	0.4	0.0	0.0	0.2	0.2	0.4	0.2	0.7	0.2	0.3	قارب بمحرك
8.6	17.7	46.3	16.5	45.2	21.9	38.8	19.8	44.6	14.5	28.8	24.8	جهاز حاسوب أو جهاز لوحي
99.2	99.2	99.4	97.6	98.5	98.9	99.0	98.3	99.0	97.9	98.7	98.5	هاتف نقال
0.2	4.3	7.8	0.4	4.0	1.7	25.8	2.2	9.5	2.3	4.2	3.6	حساب بنكي
ملكية المسكن												
83.4	74.0	71.9	77.9	83.9	70.6	73.9	77.0	76.5	85.8	73.4	76.9	يملكه/تملكه أحد أفراد الأسرة المعيشية
16.6	26.0	28.1	22.0	16.1	29.4	25.9	22.9	23.4	14.2	26.5	23.0	غير مملوك
12.0	17.7	19.4	16.7	13.3	23.2	19.9	13.9	17.3	5.7	18.1	14.6	مستأجر
4.6	8.2	8.7	5.3	2.8	6.2	6.0	9.0	6.1	8.5	8.4	8.4	غير ذلك
0.0	0.0	0.0	0.1	0.0	0.0	0.2	0.1	0.0	0.0	0.1	0.1	إجابة ناقصة/لا أعرف
746	1,116	1,889	1,027	1,454	1,825	693	16,179	4,035	5,730	14,484	20,214	عدد الأسر المعيشية

الجدول SR.2.2: الأصول الخاصة بالأسرة المعيشية والأصول الشخصية (جزء 2/2)

نسبة الأسر المعيشية حسب ملكيتها لأصول الأسرة المعيشية والأصول الشخصية المحددة، وتوزيع النسبة حسب ملكية المسكن، وفقاً لمنطقة السكن والأقاليم، العراق، 2018

البصرة	ميسان	ذي قار	المتن	الفادسية	النجف	صلاح الدين	واسط	كربلاء	بابل	اطراف	وسط	بغداد
نسبة الأسر المعيشية التي تمتلك												
98.5	99.5	99.3	98.8	98.8	98.2	98.5	99.2	98.8	99.0	97.1	99.5	98.9
98.3	93.8	99.0	98.1	98.8	98.2	95.2	97.4	96.8	97.9	98.0	98.7	98.5
74.7	47.5	56.8	57.2	60.4	49.7	74.5	71.1	65.5	66.4	67.8	64.6	65.4
97.4	76.5	65.2	69.6	60.1	58.8	43.7	58.7	68.0	48.4	47.4	66.2	61.2
5.7	62.4	78.7	73.8	90.4	89.9	94.8	83.6	73.5	81.8	93.3	89.6	90.6
28.9	13.3	10.9	10.5	32.5	20.1	28.0	34.5	28.3	22.6	35.0	41.8	40.1
97.7	99.5	96.9	98.3	98.5	97.0	97.4	98.8	98.6	98.3	96.5	98.4	97.9
نسبة الأسر المعيشية التي تمتلك												
4.3	20.3	16.9	14.2	19.6	14.1	26.8	11.5	12.4	32.1	19.8	1.1	6.0
0.0	2.9	0.2	0.0	0.4	0.1	0.1	0.2	0.1	0.2	0.1	0.1	0.1
6.5	17.0	21.2	9.9	16.8	13.2	16.2	7.6	6.8	23.2	9.0	0.8	3.0
نسبة الأسر المعيشية التي يمتلك فيها فرد واحد على الأقل أو لديه												
71.6	51.1	63.2	43.2	46.4	46.3	56.3	57.7	60.4	47.5	47.7	60.5	57.1
27.9	30.2	16.8	23.1	31.5	10.4	35.8	13.6	23.2	24.0	23.1	15.5	17.5
20.0	33.9	9.5	17.0	13.7	16.3	11.7	16.7	31.7	15.0	6.0	12.6	10.8
0.2	1.2	0.1	0.0	1.8	1.1	0.5	1.3	1.2	1.7	0.7	0.5	0.5
41.3	37.8	30.3	25.7	38.2	45.1	54.4	34.0	36.7	44.4	50.0	46.4	47.4
1.2	3.0	0.2	0.2	0.1	0.0	0.7	0.5	0.4	0.0	0.0	0.0	0.0
26.2	11.8	15.9	16.9	19.4	25.7	20.9	16.6	21.8	16.8	13.0	27.0	23.3
98.8	98.7	98.7	97.0	95.4	98.1	98.2	96.5	97.9	97.6	99.3	98.7	98.8
3.0	1.2	0.5	0.9	2.1	2.7	2.2	1.3	1.9	2.0	3.8	3.4	3.5
ملكية المسكن												
75.3	78.0	92.5	88.6	79.8	70.4	81.1	70.2	72.2	87.2	81.3	69.4	72.5
24.7	22.0	7.5	11.4	20.1	29.6	18.9	29.8	27.4	12.8	18.6	30.4	27.3
8.7	8.9	4.0	9.3	4.7	12.2	14.4	13.8	13.8	8.8	9.1	21.4	18.2
15.9	13.1	3.5	2.0	15.3	17.4	4.5	16.0	13.6	4.0	9.5	9.0	9.1
0.0	0.0	0.0	0.1	0.1	0.0	0.0	0.0	0.3	0.0	0.1	0.2	0.2
1,482	760	1,175	581	536	770	586	672	601	951	882	2,470	3,352

الجدول SR.2.3: أحماس الثروة

توزيع نسبة الأسر المعيشية حسب حُمس مؤشر الثروة، وفقاً لمنطقة السكن والأقاليم، العراق، 2018

عدد أفراد الأسرة المعيشية	المجموع الإجمالي	مؤشر الثروة					المجموع الإجمالي (العراق)
		الأكثر ثراءً	ثري	متوسط	فقير	الأشد فقراً	
128,284	100.0	20.0	20.0	20.0	20.0	20.0	المجموع الإجمالي (العراق)
المنطقة							
88,990	100.0	25.4	23.5	21.7	19.5	9.9	منطقة حضرية
39,293	100.0	7.9	11.9	16.1	21.3	42.8	منطقة ريفية
الأقليم							
21,783	100.0	66.6	18.7	7.8	4.2	2.7	كرديستان العراق
106,500	100.0	10.5	20.2	22.5	23.2	23.5	وسط وجنوب العراق
المحافظة							
4,513	100.0	67.8	18.1	7.8	3.4	2.8	دهوك
12,092	100.0	24.4	30.0	22.0	14.9	8.7	نينوى
6,915	100.0	68.4	21.0	5.1	2.7	2.9	سليمانية
5,266	100.0	36.6	32.6	8.8	10.1	12.1	كركوك
10,355	100.0	64.9	17.5	9.5	5.6	2.5	اربيل
7,227	100.0	6.0	24.1	31.6	22.2	16.1	ديالى
5,155	100.0	5.0	13.9	22.4	25.4	33.3	انبار
21,569	100.0	15.4	33.3	25.2	17.3	8.7	بغداد
15,559	100.0	15.2	35.6	28.0	17.5	3.8	مرکز
6,010	100.0	16.1	27.3	18.0	17.0	21.6	اطراف
6,011	100.0	7.7	19.1	19.1	20.8	33.3	بابل
3,734	100.0	6.4	16.8	22.1	25.3	29.4	كربلاء
4,411	100.0	3.1	13.4	25.9	25.7	31.8	واسط
3,861	100.0	13.2	21.8	27.3	23.7	14.0	صلاح الدين
4,961	100.0	6.9	13.3	16.3	27.0	36.5	نجف
3,803	100.0	5.1	14.2	24.5	25.4	30.7	قادسية
4,216	100.0	1.6	8.1	28.2	30.0	32.1	مثنى
8,516	100.0	2.0	9.3	23.4	37.0	28.3	ذي قار
5,374	100.0	2.1	7.6	12.1	30.0	48.3	ميسان
10,304	100.0	0.6	5.6	21.7	30.9	41.1	بصرة

4.3 تشكيلة الأسر

يقدم الجداول SR.3.1 توزيع الأسر حسب خصائص أساسية مختارة، بما في ذلك جنس رب الأسرة، المنطقة، عدد أفراد الأسرة، وتعليم رئيس الأسرة²⁹. يتم تقديم كل من الأرقام غير المرجحة والمرجحة. وتعتبر هذه المعلومات ضرورية لتفسير النتائج التي تم تقديمها في وقت لاحق من التقرير وتوفر معلومات أساسية حول المستوى التمثيلي لعينة المسح. يتم عرض الجداول المتبقية في هذا التقرير فقط بالأرقام المرجحة³⁰.

يتم استخدام خصائص الخلفية المعروضة في الجداول اللاحقة في هذا التقرير. كما تهدف الأرقام الواردة في الجدول إلى إظهار عدد المشاهدات حسب فئات التحليل الرئيسية في التقرير.

ويكون العدد الإجمالي المرجح وغير المرجح للعائلات متساوية، حيث تم ترجيح أوزان العينة. يوضح الجدول أيضاً متوسط حجم الأسرة (المرجح) المقدرة حسب المسح.

²⁹تم تحديد ذلك من خلال طرح مجموعة من الأسئلة واستخدامها لإنشاء هذا المتغير؛ الأسئلة النموذجية التي تُسأل في المسوح العنقودية المتعددة المؤشرات هي اللغة الأم والدين.

³⁰انظر الملحق أ: تصميم العينة، لمزيد من التفاصيل حول أوزان العينات.

الجدول SR.3.1: تكوين الأسرة المعيشية

توزيع نسبية ووتيرة الأسر المعيشية حسب المزايا المحددة، العراق، 2018

عدد الأسر المعيشية		النسبة المرجحة	
غير مرجح	مرجح		
20,214	20,214	100.0	المجموع الإجمالي (العراق)
			جنس رب الأسرة
18,381	18,407	91.1	ذكر
1,833	1,807	8.9	أنثى
			عمر رب الأسرة
12	9	0.0	أقل من 18 سنة
3,620	3,933	19.5	34-18
14,186	14,036	69.4	64-35
2,246	2,101	10.4	84-65
150	135	0.7	أكثر من 85 سنة
			المنطقة
13,876	14,484	71.7	منطقة حضرية
6,338	5,730	28.3	منطقة ريفية
			المحافظة
1,031	693	3.4	دهوك
1,077	1,825	9.0	نينوى
1,036	1,454	7.2	سليمانية
1,080	1,027	5.1	كركوك
947	1,889	9.3	اربيل
1,080	1,116	5.5	ديالى
1,078	746	3.7	انبار
2,153	3,352	16.6	بغداد
1,073	2,470	12.2	مركز
1,080	882	4.4	اطراف
1,080	951	4.7	بابل
1,080	601	3.0	كربلاء
1,059	672	3.3	واسط
1,073	586	2.9	صلاح الدين
1,077	770	3.8	نجف
1,074	536	2.6	قادسية
1,071	581	2.9	مثنى
1,074	1,175	5.8	ذي قار
1,062	760	3.8	ميسان
1,082	1,482	7.3	بصرة
			الأقليم
3,014	4,035	20.0	كردستان العراق
17,200	16,179	80.0	وسط وجنوب العراق
			مستوى تعليم رب الأسرة
3,242	3,031	15.0	ما قبل الابتدائي أو لا تعليم
6,680	6,778	33.5	الابتدائي
4,358	4,316	21.3	المتوسط
5,926	6,075	30.1	الإعدادية +
8	14	0.1	غير مبين/لا يعرف
			عدد أفراد الأسرة المعيشية
243	204	1.0	1
994	1,019	5.0	2
1,388	1,549	7.7	3
2,253	2,369	11.7	4
3,262	3,456	17.1	5
3,447	3,424	16.9	6
8,627	8,194	40.5	7 فأكثر

الجدول SR.3.1: تكوين الأسرة المعيشية

توزيع نسبية ووتيرة الأسر المعيشية حسب المزايا المحددة، العراق، 2018

عدد الأسر المعيشية		النسبة المرجحة	
غير مرجح	مرجح		
			الأسر المعيشية التي لديها ^أ
10,399	10,565	52.3	طفل/ة واحد/ة على الأقل دون سن الخامسة
15,613	15,464	76.5	طفل/ة واحد/ة على الأقل في الفئة العمرية 5-17 سنة
17,448	17,479	86.5	طفل/ة واحد/ة على الأقل أصغر من 18 سنة
18,735	18,785	92.9	امراة واحدة على الأقل في الفئة العمرية 15-49 سنة
18,350	18,449	91.3	رجل واحد على الأقل في الفئة العمرية 15-49 سنة
569	506	2.5	ليس لديها أية أفراد أصغر من 50 سنة
2	1	0.0	لا يوجد بالغين (18 سنة فأكثر)
			متوسط حجم الأسرة المعيشية
20,214	20,214	6.3	مجموع
13,876	14,484	6.1	حضر
6,338	5,730	6.9	ريف

أكل نسبة هي ميزة منفصلة تستند إلى العدد الإجمالي للأسر المعيشية

4.4 هيكلية الاسر في السكان

يبين الجدول SR.4.1 التوزيع العمري الموزون حسب الجنس لسكان المسح في الأسر التي تمت مقابلتها بنجاح حيث تم إدراج إجمالي 128,284 من أفراد الأسرة. وكان من بين هؤلاء 65,032 من الذكور و 63,251 من الإناث³¹.

الجدول SR.4.1: توزيع عمر أفراد الأسر المعيشية حسب الجنس

توزيع نسبية ووتيرة فئات أفراد الأسر المعيشية حسب مجموعات الفئة العمرية البالغة خمس سنوات، ومجموعات الفئات العمرية المعالمة، وحسب فئات الأطفال (في عمر 0-17 سنة) والبالغين (في عمر 18 سنة فأكثر، حسب الجنس، العراق، 2018

المجموع الإجمالي		إناث		ذكور		
النسبة	العدد	النسبة	العدد	النسبة	العدد	
100.0	128,284	100.0	63,251	100.0	65,032	المجموع الإجمالي (العراق)
						العمر
12.9	16,565	12.6	7,995	13.2	8,570	4-0
14.7	18,798	14.4	9,110	14.9	9,689	9-5
12.8	16,465	12.9	8,131	12.8	8,334	14-10
10.5	13,479	10.2	6,428	10.8	7,050	19-15
6.4	8,228	6.1	3,875	6.7	4,353	17-15
4.1	5,251	4.0	2,554	4.1	2,698	19-18
8.8	11,296	8.6	5,457	9.0	5,839	24-20
7.5	9,595	7.3	4,592	7.7	5,003	29-25
6.4	8,213	6.5	4,137	6.3	4,076	34-30
6.0	7,670	6.1	3,887	5.8	3,783	39-35
5.1	6,569	5.1	3,248	5.1	3,321	44-40
4.3	5,535	4.3	2,695	4.4	2,840	49-45
3.5	4,467	3.8	2,404	3.2	2,063	54-50

³¹ يوفير الجدول DQ.1.1 التوزيع العام لعمر واحد في الملحق د: جودة البيانات

الجدول SR.4.1: توزيع عمر أفراد الأسر المعيشية حسب الجنس

توزيع نسبية ووتيرة فئات أفراد الأسر المعيشية حسب مجموعات الفئة العمرية البالغة خمس سنوات، ومجموعات الفئات العمرية المتعالة، وحسب فئات الأطفال (في عمر 0-17 سنة) والبالغين (في عمر 18 سنة فأكثر، حسب الجنس، العراق، 2018)

المجموع الإجمالي		إناث		ذكور		
النسبة	العدد	النسبة	العدد	النسبة	العدد	
2.1	2,657	2.4	1,542	1.7	1,115	59-55
2.3	2,890	2.4	1,492	2.1	1,398	64-60
1.4	1,844	1.5	917	1.4	926	69-65
0.8	1,000	0.8	520	0.7	480	74-70
0.5	582	0.5	320	0.4	262	79-75
0.3	328	0.3	184	0.2	144	84-80
0.3	330	0.3	192	0.2	138	أكثر من 85 سنة
فئات الأفراد الأطفال والبالغين						
46.8	60,056	46.0	29,110	47.6	30,946	الأطفال في الفئة العمرية 0-17 سنة
53.2	68,227	54.0	34,141	52.4	34,086	البالغين في عمر 18 سنة فأكثر

4.5 الخصائص الخلفية للمستجيبين

تقدم الجداول SR.5.1W و SR.5.2 و SR.5.3 معلومات عن الخصائص الأساسية للمستجيبات من الإناث اللواتي تتراوح أعمارهن بين 15 و 49 سنة والأطفال دون سن الخامسة والأطفال الذين تتراوح أعمارهم بين 5-17 سنة. في جميع هذه الجداول، تكون الأعداد الإجمالية للمشاهدات والمرجحة وغير المرجحة متساوية، بما أن عينات الأوزان قد تم معايرتها (موحدة).² بالإضافة إلى توفير معلومات مفيدة حول خصائص الخلفية للنساء، والأطفال الذين تتراوح أعمارهم بين 5-17، والأطفال دون سن الخامسة، كذلك يُقصد من الجداول أيضًا إظهار عدد المشاهدات في كل فئة من فئات الخلفية. يتم استخدام هذه الفئات في الجدولة اللاحقة من هذا التقرير.

يوضح الجدول SR.5.1W الخصائص الخلفية للنساء المستجيبات، من العمر 15 - 49 سنة. ويتضمن الجدول معلومات عن توزيع النساء حسب المنطقة، العمر، التعليم³²، الحالة الزوجية، حالة الأمومة، التأمين الصحي، الصعوبات الوظيفية (العمر 18-49)، و مؤشرات الثروة^{33,34}.

³² يشير "التعليم" في هذا التقرير إلى أعلى مستوى تعليمي حضره المستجيب عند استخدامه كمتغير للخلفية، ما لم ينص على خلاف ذلك.

³³ مؤشر الثروة هو مؤشر مركب للثروة. من أجل بناء، يتم إجراء تحليل المكونات الأساسية باستخدام معلومات حول عدة عوامل تخص ملكية السلع الاستهلاكية، وخصائص المساكن، والمياه والصرف الصحي، وغيرها من الخصائص المرتبطة برفوة الأسرة، لتوليد أوزان (درجات لكل عامل) لكل من العناصر المستخدمة. أولاً، يتم حساب درجات العوامل الأولية للعيينة الإجمالية. ثم يتم حساب درجات منفصلة للعوامل للأسر في المناطق الحضرية والريفية. وأخيراً، يتم ترجيح درجات العناصر الحضرية والريفية على درجات العامل الأولي للحصول على درجات العوامل النهائية المجمعة للعيينة الإجمالية. يتم تنفيذ ذلك لتقليل التحيز الحضري في قيم مؤشر الثروة. بعد ذلك يتم تعيين كل من الأسر المعيشية في العينة الإجمالية على أساس الثروة بناءً على الأصول المملوكة لتلك الأسرة وعلى درجات العامل النهائي التي تم الحصول عليها كما هو موضح أعلاه. يتم بعد ذلك تصنيف سكان الأسر حسب درجة مستوى الأسرة التي يعيشون فيها وينقسمون في النهاية إلى 5 أجزاء متساوية من أدنى (أفقر) إلى أعلى (أغنى). في العراق، حيث يتم استخدام حوالي 68 سؤال المتعلقة بخصائص الأسرة في هذه الحسابات. يتعلق مؤشر الثروة تعوامل الثراء على المدى الطويل من خلال معلومات عن الأصول المنزلية ويهدف إلى إنتاج ترتيب الأسر من خلال الثروة، من الأكثر فقراً إلى أغنى. لا يوفر مؤشر الثروة معلومات عن الفقر المطلق أو الدخل الحالي أو مستويات الإنفاق. درجات الثروة المحسوبة تنطبق فقط على مجموعة البيانات المحددة التي تعتمد عليها. يمكن العثور على مزيد من المعلومات حول بناء مؤشر الثروة في:

Filmer, D and Pritchett, L. 2001. *Estimating wealth effects without expenditure data – or tears: An application to educational enrolments in states of India*. Demography 38(1): 115-132; Rutstein, SO and Johnson, K. 2004. *The DHS Wealth Index*. DHS Comparative Reports No. 6; and Rutstein, SO. 2008. *The DHS Wealth Index: Approaches for Rural and Urban Areas*. DHS Working Papers No. 60.

³⁴ عند وصف نتائج المسح بموجب مؤشر الثروة، تُستخدم المصطلحات المناسبة عند الإشارة إلى أفراد الأسر المعيشية، مثل "النساء في أغنى مجموعة سكانية خمسية"، والتي تستخدم بالتبادل مع "النساء في أغنى سكان المسح"، "النساء اللاتي يعشن في الأسر في اغنى مجموعة سكانية خمسية"، وما شابه ذلك.

يتم عرض الخصائص الأساسية للأطفال الذين تتراوح أعمارهم بين 5 و 17 و دون خمس سنوات في الجداول SR.5.2 و SR.5.3 وتشمل هذه الأنشطة توزيع الأطفال بعدة خصائص: الجنس ، المنطقة ، العمر بالأشهر ، تعليم الأم (أو القائم بالرعاية) ، المستجيبين ، التأمين الصحي ، الصعوبات الوظيفية (للأطفال في الفئة العمرية 2-4 سنوات فقط ضمن الأطفال دون سن الخامسة)، ومؤشرات الثروة.

الجدول SR.5.1W: مزايا الخلفية العامة للنساء			
توزيع نسبة ووتيرة النساء في الفئة العمرية 15-49 سنة حسب مزايا الخلفية العامة المحددة، العراق، 2018			
عدد النساء		النسبة المرحجة	
غير مرجح	مرجح		
30,660	30,660	100.0	المجموع الإجمالي
			المنطقة
20,449	21,436	69.9	منطقة حضرية
10,211	9,224	30.1	منطقة ريفية
			المحافظة
1,689	1,163	3.8	دهوك
1,684	2,851	9.3	نينوى
1,216	1,833	6.0	سليمانية
1,359	1,234	4.0	كركوك
1,235	2,783	9.1	اربيل
1,637	1,698	5.5	ديالى
1,817	1,299	4.2	انبار
3,261	5,047	16.5	بغداد
1,589	3,691	12.0	مركز
1,672	1,356	4.4	اطراف
1,554	1,389	4.5	بابل
1,543	864	2.8	كربلاء
1,581	1,015	3.3	واسط
1,720	954	3.1	صلاح الدين
1,663	1,145	3.7	نجف
1,754	899	2.9	قادسية
1,800	967	3.2	مثنى
1,802	1,968	6.4	ذي قار
1,618	1,188	3.9	ميسان
1,727	2,363	7.7	بصرة
			الأقليم
4,140	5,778	18.8	كرديستان العراق
26,520	24,882	81.2	وسط وجنوب العراق
			العمر
6,456	6,450	21.0	19-15
3,908	3,884	12.7	17-15
2,548	2,567	8.4	19-18
5,508	5,475	17.9	24-20
4,726	4,615	15.1	29-25
4,114	4,174	13.6	34-30
3,802	3,937	12.8	39-35
3,308	3,294	10.7	44-40
2,746	2,715	8.9	49-45
			التعليم
4,542	4,172	13.6	ما قبل الابتدائي أو لا تعليم
11,647	11,467	37.4	الابتدائي
5,707	5,982	19.5	المتوسط
8,764	9,039	29.5	الاعداديه +
			الحالة الزوجية
19,597	19,710	64.3	متزوجة

الجدول SR.5.1W: مزايا الخلفية العامة للنساء

توزيع نسبة ووتيرة النساء في الفئة العمرية 15-49 سنة حسب مزايا الخلفية العامة المحددة، العراق، 2018

عدد النساء		النسبة المرجحة	
غير مرجح	مرجح		
671	642	2.1	أرملة
518	508	1.7	مطلقة
36	30	0.1	منفصلة
9,838	9,770	31.9	لم يسبق لها الزواج
			الأمومة والولادات الأخيرة
12,092	11,839	38.6	لم يسبق لها أن أنجبت ابداً
18,568	18,821	61.4	سبق لها أن أنجبت
6,250	6,218	20.3	أنجبت مولود في السنتين الأخيرتين
12,318	12,602	41.1	لم تتجب أي مولود في السنتين الأخيرتين
			التأمين الصحي
175	132	0.4	لديها تأمين
30,470	30,513	99.5	ليس لديها تأمين
15	16	0.1	غير مبين
			صعوبات القدرات الوظيفية (العمر 18-49 سنة)
1,347	1,301	4.9	تعاني من صعوبة في القدرات الوظيفية
25,405	25,475	95.1	لا تعاني من أية صعوبة في القدرات الوظيفية
			خمس مؤشر الثروة
6,787	5,579	18.2	الأشد فقراً
6,330	5,866	19.1	فقير
6,094	6,130	20.0	المتوسط
5,843	6,346	20.7	ثري
5,606	6,739	22.0	الأكثر ثراءً

الجدول SR.5.2: مزايا الخلفية العامة للأطفال دون سن الخامسة

توزيع نسبة ووتيرة الأطفال دون سن الخامسة حسب مزايا الخلفية العامة المحددة، العراق، 2018

عدد الأطفال دون سن الخامسة		النسبة المرجحة	
غير مرجح	مرجح		
16,623	16,623	100.0	المجموع الإجمالي (العراق)
			الجنس
8,500	8,602	51.7	ذكر
8,123	8,021	48.3	أنثى
			المنطقة
10,393	11,305	68.0	منطقة حضرية
6,230	5,318	32.0	منطقة ريفية
			المحافظة
841	580	3.5	دهوك
967	1,639	9.9	نينوى
496	737	4.4	سليمانية
517	406	2.4	كركوك
591	1,445	8.7	اربيل
911	1,035	6.2	ديالى
804	518	3.1	انبار
1,804	2,728	16.4	بغداد
821	1,940	11.7	مركز
983	788	4.7	اطراف

الجدول SR.5.2: مزايا الخلفية العامة للأطفال دون سن الخامسة

توزيع نسبية ووتيرة الأطفال دون سن الخامسة حسب مزايا الخلفية العامة المحددة، العراق، 2018

عدد الأطفال دون سن الخامسة			النسبة المرجحة	
غير مرجح	مرجح	غير مرجح		
859	769	4.6	بابل	
899	505	3.0	كربلاء	
919	566	3.4	واسط	
721	393	2.4	صلاح الدين	
942	695	4.2	نجف	
960	487	2.9	قادسية	
1,190	663	4.0	مثنى	
1,052	1,170	7.0	ذي قار	
1,084	813	4.9	ميسان	
1,066	1,474	8.9	بصرة	
الأقليم				
1,928	2,762	16.6	كردستان العراق	
14,695	13,861	83.4	وسط وجنوب العراق	
العمر بالأشهر				
1,681	1,509	9.1	5-0	
1,581	1,667	10.0	11-6	
3,205	3,167	19.0	23-12	
3,142	3,089	18.6	35-24	
3,624	3,731	22.4	47-36	
3,390	3,459	20.8	59-48	
المستوى التعليمي للأم				
3,579	3,205	19.3	ما قبل الابتدائي أو لا تعليم	
7,373	7,285	43.8	الابتدائي	
2,653	2,923	17.6	المتوسط	
3,018	3,209	19.3	الإعدادية +	
المستجيبة لاستبيان الأطفال دون سن الخامسة				
16,531	16,532	99.5	الأم	
92	91	0.5	مانحة رعاية أخرى	
التأمين الصحي				
92	82	0.5	لديها تأمين	
16,522	16,530	99.4	ليس لديها تأمين	
9	11	0.1	غير مبين	
صعوبات القدرات الوظيفية عند الطفل/ة (العمر 2-4 سنوات)^{٤٣}				
341	286	2.8	تعاني من صعوبة في القدرات الوظيفية	
9,838	10,014	97.2	لا تعاني من أية صعوبة في القدرات الوظيفية	
صعوبات القدرات الوظيفية عند الأم				
566	630	3.8	تعاني من صعوبة في القدرات الوظيفية	
15,740	15,726	94.6	لا تعاني من أية صعوبة في القدرات الوظيفية	
317	267	1.6	لا يتوفر معلومات	
مؤشر الثروة				
4,664	3,730	22.4	الأشد فقراً	
3,725	3,677	22.1	فقير	
3,207	3,321	20.0	متوسط	
2,764	3,007	18.1	ثري	
2,263	2,888	17.4	الأكثر ثراءً	

^١ في هذا الجدول وفي جميع أقسام التقرير، يعود المستوى التعليمي للأم على التحصيل التعليمي للأمهات وكذلك لمانحات الرعاية للأطفال دون سن الخامسة، اللواتي أجبين عن استبيان الأطفال دون سن الخامسة إذا كانت الأم متوفية أو تعيش في مكان آخر.

^٣ يتم عرض نتائج نموذج القدرات الوظيفية للطفل/ة في الفصل 11.1.

^٤ يتم استبعاد الأطفال ضمن الفئة العمرية 0-1 سنة، حيث إنه يتم جمع معلومات صعوبات القدرات الوظيفية لفئة العمرية 2-4 سنوات فقط.

الجدول SR.5.2: مزايا الخلفية العامة للأطفال دون سن الخامسة

توزيع نسبية ووتيرة الأطفال دون سن الخامسة حسب مزايا الخلفية العامة المحددة، العراق، 2018

عدد الأطفال دون سن الخامسة		
غير مرجح	مرجح	النسبة المرجحة
<p>^د في هذا الجدول وفي جميع أقسام التقرير، تعود صعوبات القدرات الوظيفية للأم على صعوبة القدرات الوظيفية عند الأمهات وكذلك عند مانحات الرعاية للأطفال دون سن الخامسة كما هو مذكور في الملاحظة أ. وتطبيق فئة الإيجابية "لا يتوفر معلومات" على الأمهات أو مانحات الرعاية اللواتي لم يتم استيفاء نموذج القدرات الوظيفية للبالغين لهين، كان تكون مثلاً الأم دون سن 18 سنة أو أكبر من 49 سنة. يرجى الرجوع إلى الجدولين W8.1 و M8.1 للاطلاع على نتائج نموذج القدرات الوظيفية للبالغين.</p>		

الجدول SR.5.3: مزايا الخلفية العامة للأطفال في الفئة العمرية 5-17 سنة

توزيع نسبية ووتيرة الأطفال في الفئة العمرية 5-17 سنة حسب مزايا الخلفية العامة المحددة، العراق، 2018

عدد الأطفال في الفئة العمرية 5-17 سنة		
غير مرجح	مرجح	النسبة المرجحة
15,595	15,595	100.0
المجموع الإجمالي (العراق)		
الجنس		
8,139	8,029	51.5
7,456	7,566	48.5
المنطقة		
10,433	10,989	70.5
5,162	4,606	29.5
المحافظة		
747	501	3.2
851	1,478	9.5
660	941	6.0
740	701	4.5
613	1,271	8.2
825	877	5.6
897	623	4.0
1,666	2,554	16.4
792	1,839	11.8
874	715	4.6
816	726	4.7
822	461	3.0
829	526	3.4
842	468	3.0
873	632	4.1
859	439	2.8
908	490	3.1
885	1,008	6.5
869	660	4.2
893	1,240	7.9
الأقليم		
2,020	2,712	17.4
13,575	12,883	82.6
العمر		
7,026	7,042	45.2
5,356	5,321	34.1
3,213	3,231	20.7
المستوى التعليمي للأم		
3,228	3,173	20.3

الجدول SR.5.3: مزايا الخلفية العامة للأطفال في الفئة العمرية 5-17 سنة

توزيع نسبة ووتيرة الأطفال في الفئة العمرية 5-17 سنة حسب مزايا الخلفية العامة المحددة، العراق، 2018		
عدد الأطفال في الفئة العمرية 5-17 سنة		النسبة المرجحة
غير مرجح	مرجح	
6,875	6,734	43.2
2,767	2,884	18.5
2,552	2,598	16.7
171	198	1.3
2	8	0.1
المستجيبة لاستبيان الأطفال في الفئة العمرية 5-17 سنة		
14,930	14,907	95.6
494	490	3.1
171	198	1.3
التأمين الصحي		
103	88	0.6
15,481	15,496	99.4
11	12	0.1
صعوبات القدرات الوظيفية للطفل/ة^٥		
3,398	3,354	21.5
12,197	12,241	78.5
صعوبات القدرات الوظيفية عند الأم^٦		
911	900	5.8
12,358	12,431	79.7
2,326	2,264	14.5
مؤشر الثروة		
3,748	3,145	20.2
3,329	3,129	20.1
3,022	3,046	19.5
2,866	3,171	20.3
2,630	3,105	19.9

^١ في هذا الجدول وفي جميع أقسام التقرير حيثما أمكن، يعود المستوى التعليمي للأم على التحصيل التعليمي للأمهات وكذلك لمانحات الرعاية للأطفال في الفئة العمرية 5-17 سنة، اللواتي أجبين عن استبيان الأطفال في الفئة العمرية 5-17 سنة إذا كانت الأم متوفية أو تعيش في مكان آخر. بالنسبة للأطفال فاقد الأهل، هذه هي الحالة التعليمية للطفل/ة المحددة.

^٢ تم اعتبار الأطفال في الفئة العمرية 5-17 سنة الذين تم اعتبارهم فاقد الأهل وتم مقابلتهم بشكل فردي إذا لم يكونوا يعيشون مع أمهم وأشارت المستجيبة لاستبيان الأسرة المعيشية إلى أنه ليس لدى الطفل/ة مانحة رعاية رئيسية.

^٣ يتم عرض نتائج نموذج القدرات الوظيفية للطفل/ة في الفصل 11.1.

^٤ في هذا الجدول وفي جميع أقسام التقرير، تعود صعوبات القدرات الوظيفية للأم على صعوبة القدرات الوظيفية عند الأمهات وكذلك عند مانحات الرعاية للأطفال في الفئة العمرية 5-17 سنة كما هو منكور في الملاحظة أ. وتنطبق فئة الإجابة "لا يتوفر معلومات" على الأمهات أو مانحات الرعاية اللواتي لم يتم استيفاء نموذج القدرات الوظيفية للبالغين لهن، كان تكون مثلاً الأم دون سن 18 سنة أو أكبر من 49 سنة. ويتم تضمين الأطفال فاقد الأهل هنا أيضاً. يرجى الرجوع إلى الجدولين W8.1 و M8.1 للاطلاع على نتائج نموذج القدرات الوظيفية للبالغين.

4.6 معرفة القراءة والكتابة

يعكس معدل معرفة القراءة والكتابة نتائج التعليم الابتدائي على مدى الثلاثين إلى الأربعين سنة الماضية. وكقياس لفاعلية نظام التعليم الابتدائي ، غالباً ما يُنظر إليه على أنه مقياس بديل للتقدم الاجتماعي والإنجاز الاقتصادي. في الدراسات الاستقصائية المتعددة المؤشرات ، يتم تقييم معرفة القراءة والكتابة على قدرة المجيب على قراءة بيان بسيط قصير أو بناء على الحضور المدرسي.

توضح الجداول SR.6.1W نتائج الاستطلاع للعدد الإجمالي للنساء اللاتي تمت مقابلتهن. يُحسب معدل معرفة القراءة والكتابة لدى الشباب ، والذي يمثل مؤشر المسح العنقودي متعدد المؤشرات SR.2 ، للنساء اللواتي تتراوح أعمارهن بين 15 و 24 سنة ويعرضن في تصنيف العمر في هذا الجدول.

لاحظ أن أولئك الذين سبق لهم الالتحاق بالمتوسط أو الإعدادية يتم تصنيفهم على الفور كمتعلمين ، بسبب مستوى تعليمهم وبالتالي لا يُطلب منهم قراءة البيان. جميع الآخرين الذين نجحوا في قراءة البيان يتم تصنيفهم أيضًا كمتعلمين. تم تصميم الجداول على أنها توزيعات كاملة للمشاركين في الاستطلاع ، حسب مستوى التعليم الذي تمت دراسته. إن إجمالي عدد المتعلمين الذين تم عرضهم في العمود الأخير هو مجموع الأشخاص الذين يعرفون القراءة والكتابة بين أولئك الذين لديهم (1) التعليم ما قبل الابتدائي أو بدون تعليم ، (2) التعليم الابتدائي و (3) من لديهم بعض التعليم الثانوي على الأقل.

تشمل النسبة المئوية المفقودة أولئك الذين لم تتوفر لهم جملة باللغة المطلوبة أو لم يتم الإبلاغ عن أي رد بشأنهم.

الجدول SR.6.1W: معرفة القراءة والكتابة (للنساء)

توزيع نسبة النساء في الفئة العمرية 15-49 سنة حسب أعلى مستوى تعليمي حاصلات عليه ومعرفتهن للقراءة والكتابة، وإجمالي نسبة اللواتي يعرفن القراءة والكتابة، العراق، 2018

عدد النساء في الفئة العمرية 15-49 سنة	إجمالي نسبة من يعرف القراءة والكتابة ¹	المجموع الإجمالي	توزيع نسبة أعلى مستوى تعليمي تم الوصول إليه ومعرفة القراءة والكتابة						
			الثانوية أو أعلى		الابتدائية		ما قبل الابتدائي أو لا تعليم		
			تعرف القراءة والكتابة	تعرف القراءة والكتابة	لا تعرف القراءة والكتابة	تعرف القراءة والكتابة	لا تعرف القراءة والكتابة	تعرف القراءة والكتابة	
30,660	68.9	100.0	29.5	19.5	17.8	19.6	13.2	0.4	المجموع الإجمالي (العراق)
المنطقة									
21,436	74.3	100.0	34.7	21.6	15.7	17.8	10.0	0.3	منطقة حضرية
9,224	56.4	100.0	17.4	14.7	22.7	23.9	20.9	0.4	منطقة ريفية
المحافظة									
1,163	66.7	100.0	38.2	16.6	17.6	11.3	15.7	0.6	دهوك
2,851	69.8	100.0	25.0	18.8	23.1	26.0	7.2	0.0	نينوى
1,833	72.5	100.0	43.1	15.2	10.4	13.9	17.1	0.3	سليمانية
1,234	68.5	100.0	39.1	16.2	22.4	13.1	9.1	0.1	كركوك
2,783	68.4	100.0	36.2	16.9	14.3	15.1	17.2	0.2	اربيل
1,698	73.2	100.0	28.6	21.5	22.4	22.9	4.4	0.2	ديالى
1,299	65.9	100.0	20.0	20.3	23.8	25.4	10.3	0.2	انبار
5,047	77.0	100.0	33.0	23.6	14.7	20.4	8.3	0.0	بغداد
3,691	81.5	100.0	38.2	25.2	12.6	18.1	5.9	0.0	مرکز
1,356	64.5	100.0	18.7	19.1	20.5	26.6	15.0	0.1	اطراف
1,389	65.8	100.0	28.5	13.5	21.2	23.6	13.0	0.2	بابل
864	73.9	100.0	26.3	21.5	16.0	25.6	10.0	0.5	كربلاء
1,015	68.4	100.0	25.6	20.8	15.7	21.0	15.9	1.1	واسط
954	70.8	100.0	25.1	16.7	19.1	28.8	10.1	0.2	صلاح الدين
1,145	65.4	100.0	24.4	20.4	15.4	19.9	19.2	0.7	نجف
899	68.8	100.0	29.4	19.6	15.8	19.4	15.4	0.5	قادسية
967	55.2	100.0	16.4	20.9	19.3	15.5	25.5	2.4	مثنى
1,968	58.6	100.0	28.1	14.5	17.2	15.4	24.2	0.6	ذي قار
1,188	55.0	100.0	16.6	15.8	22.4	21.3	22.6	1.2	ميسان
2,363	71.1	100.0	26.1	27.8	17.6	17.2	11.3	0.0	بصرة
الإقليم									
5,778	69.3	100.0	38.8	16.3	13.8	13.9	16.9	0.3	كرديستان العراق
24,882	68.9	100.0	27.3	20.3	18.7	20.9	12.4	0.4	وسط وجنوب العراق
العمر									
11,925	78.4	100.0	39.4	22.7	13.5	15.9	8.1	0.3	15-24 ¹
6,450	80.8	100.0	37.1	29.5	12.8	14.0	6.4	0.1	15-19
3,884	81.1	100.0	32.1	36.1	13.3	12.8	5.6	0.1	15-17
2,567	80.3	100.0	44.6	19.6	12.2	15.9	7.6	0.2	18-19
5,475	75.6	100.0	42.1	14.8	14.3	18.1	10.1	0.6	20-24
8,789	64.6	100.0	26.9	15.1	19.3	22.1	16.1	0.4	25-34
9,946	61.5	100.0	19.8	19.5	21.6	21.8	16.9	0.3	35-49
صعوبات القدرات الوظيفية (العمر 18-49 سنة)									
1,301	52.2	100.0	15.0	18.4	27.3	18.0	20.5	0.8	تعاني من صعوبة في القدرات الوظيفية
25,475	68.0	100.0	29.8	17.0	18.0	20.7	14.0	0.4	لا تعاني من أية صعوبة في القدرات الوظيفية
مؤشر الثروة									
5,579	44.3	100.0	8.7	13.2	25.7	21.8	30.0	0.6	الأشد فقراً
5,866	63.7	100.0	18.8	21.5	22.6	23.0	13.7	0.4	فقير
6,130	72.0	100.0	26.3	23.0	19.2	22.1	8.9	0.6	متوسط
6,346	80.1	100.0	40.0	21.8	12.8	18.2	7.0	0.1	ثري
6,739	80.6	100.0	48.9	17.7	10.5	13.9	8.8	0.2	الأكثر ثراءً

¹مؤشر المسح العنقودي متعدد المؤشرات - SR.2 معدل معرفة القراءة والكتابة (العمر 15-24 سنة)

¹المستجيبات اللواتي التحقن بالمرحلة الثانوية أو أعلى يتم اعتبارهن أنهن يعرفن القراءة والكتابة ولا يتم اختيارهن.

4.7 حالات الهجرة او الانتقال

لغرض تهيئة المعلومات الخلفية في المسح العنقودي المتعدد المؤشرات في العراق لعام 2018 , طلب من المستجيبين للاستبيان الفردي للمرأة كم من الوقت كانوا يعيشون باستمرار في الإقامة الحالية ، وإذا كانوا لا يعيشون هناك منذ الولادة ، سواء كانوا يعيشون في مدينة أو بلدة أو منطقة ريفية و اسم المنطقة التي كانوا يعيشون فيها قبل الانتقال إلى مكان إقامتهم الحالي. يمثل الجدول SR.7.1W النسبة المئوية للنساء اللواتي غيرن محل الإقامة وفقاً للوقت المنقضي منذ الانتقال الأخير وأيضاً يقارن مكان الإقامة لكل فرد في وقت المسح مع مكان الإقامة الأخير ونوع الإقامة.

الجدول SR.7.1W: حالة الهجرة للنساء (جزء 2/1)

توزيع نسبة النساء في الفئة العمرية 15-49 سنة حسب آخر مكان إقامة وفقاً للمدة التي مضت منذ آخر انتقال لهن، وتوزيع نسبة النساء اللواتي غيرن مكان إقامتهن وفقاً لنوع وموقع آخر مكان إقامة، العراق، 2018

من بين النساء اللواتي غيرن مكان إقامتهن، نسبة من يعشن في:							نسبة النساء اللواتي انتقلن					تعيش بشكل متواصل في نفس مكان الإقامة	
المجموع الإجمالي	غير مبين	خارج العراق	منطقة ريفية	بلدة	مدينة	عدد النساء	المجموع الإجمالي	قبل 10 سنوات أو أكثر	قبل 5-9 سنوات	قبل 1-4 سنوات	قبل أقل من سنة		
100.0	0.1	1.1	20.1	31.4	47.2	30,660	100.0	19.6	12.8	20.4	6.5	40.7	المجموع الإجمالي (العراق)
المنطقة													
100.0	0.1	1.4	10.8	31.8	55.8	21,436	100.0	20.8	13.9	20.6	6.2	38.6	منطقة حضرية
100.0	0.0	0.4	44.5	30.4	24.7	9,224	100.0	17.0	10.4	19.8	7.4	45.5	منطقة ريفية
المحافظة													
100.0	0.0	15.0	4.4	21.3	59.3	1,163	100.0	12.6	4.6	8.3	0.1	74.4	دهوك
100.0	0.7	0.5	19.2	19.5	60.1	2,851	100.0	12.4	9.3	17.3	19.1	41.9	نينوى
100.0	0.0	16.4	10.0	12.4	61.2	1,833	100.0	6.7	1.9	3.1	0.3	87.9	سليمانية
100.0	0.0	0.4	10.5	39.5	49.5	1,234	100.0	18.3	8.7	17.3	4.3	51.4	كركوك
100.0	0.0	12.7	7.3	23.7	56.3	2,783	100.0	4.9	3.3	6.3	1.0	84.5	اربيل
100.0	0.0	0.2	42.8	26.2	30.8	1,698	100.0	19.7	12.4	17.3	4.8	45.8	ديالى
100.0	0.0	0.2	16.9	47.9	35.0	1,299	100.0	1.9	1.0	77.9	16.3	2.9	انبار
100.0	0.2	0.4	9.2	9.8	80.4	5,047	100.0	27.5	18.5	22.4	6.2	25.4	بغداد
100.0	0.2	0.4	2.1	7.4	89.8	3,691	100.0	27.6	20.1	22.2	6.5	23.6	مركز
100.0	0.1	0.1	30.6	17.0	52.2	1,356	100.0	27.4	14.3	22.9	5.1	30.3	اطراف
100.0	0.0	0.0	42.1	34.3	23.6	1,389	100.0	26.7	17.6	18.0	5.1	32.6	بابل
100.0	0.0	0.8	23.2	20.8	55.2	864	100.0	27.3	15.5	16.4	3.2	37.6	كربلاء
100.0	0.1	0.1	25.7	40.6	33.6	1,015	100.0	27.2	18.0	23.6	7.6	23.5	واسط
100.0	0.0	0.0	16.7	33.4	49.9	954	100.0	11.7	6.5	44.8	19.5	17.5	صلاح الدين
100.0	0.0	0.7	20.7	18.4	60.2	1,145	100.0	24.3	14.9	15.1	4.1	41.8	نجف
100.0	0.0	0.3	29.9	26.8	43.0	899	100.0	24.2	12.5	12.6	2.0	48.6	قادسية
100.0	0.0	0.5	22.3	59.3	17.9	967	100.0	22.6	15.1	28.3	2.7	31.2	مثنى
100.0	0.0	0.5	28.2	58.6	12.8	1,968	100.0	29.9	23.4	20.8	3.9	22.0	ذي قار
100.0	0.0	1.0	17.7	37.5	43.8	1,188	100.0	20.7	14.0	14.2	5.1	46.0	ميسان
100.0	0.1	0.6	21.8	46.7	30.8	2,363	100.0	31.2	23.1	24.6	7.2	14.0	بصرة
100.0	0.0	14.3	7.0	20.3	58.4	5,778	100.0	7.0	3.1	5.7	0.6	83.5	الإقليم
100.0	0.0	14.3	7.0	20.3	58.4	5,778	100.0	7.0	3.1	5.7	0.6	83.5	كردستان العراق
100.0	0.1	0.4	20.9	32.0	46.6	24,882	100.0	22.5	15.1	23.8	7.9	30.7	وسط وجنوب العراق

الجدول SR.7.1W: حالة الهجرة للنساء (جزء 2/1)

توزيع نسبة النساء في الفئة العمرية 15-49 سنة حسب آخر مكان إقامة وفقاً للمدة التي مضت منذ آخر انتقال لهن، وتوزيع نسبة النساء اللواتي غيرن مكان إقامتهن وفقاً لنوع وموقع آخر مكان إقامة، العراق، 2018

من بين النساء اللواتي غيرن مكان إقامتهن، نسبة من يعشن في:							نسبة النساء اللواتي انتقلن					تعيش بشكل متواصل في نفس مكان الإقامة	
المجموع الإجمالي	غير مابين	خارج العراق	منطقة ريفية	بلدة	مدينة	عدد النساء	المجموع الإجمالي	قبل 10 سنوات أو أكثر	قبل 5-9 سنوات	قبل 1-4 سنوات	قبل أقل من سنة		
100.0	0.1	0.8	19.2	34.0	45.8	6,450	100.0	8.9	8.3	20.3	7.6	54.9	العمر
100.0	0.1	0.8	19.2	34.0	45.8	6,450	100.0	8.9	8.3	20.3	7.6	54.9	19-15
100.0	0.1	1.2	19.4	32.1	47.1	3,884	100.0	8.8	7.7	18.9	7.3	57.4	17-15
100.0	0.1	0.3	19.1	36.4	44.1	2,567	100.0	9.1	9.1	22.4	8.2	51.1	19-18
100.0	0.2	1.0	20.8	34.2	43.8	5,475	100.0	7.7	15.3	26.8	7.2	43.0	24-20
100.0	0.0	0.8	20.9	30.1	48.1	4,615	100.0	15.4	19.4	23.7	7.2	34.3	29-25
100.0	0.1	1.5	19.6	30.9	47.9	4,174	100.0	24.4	13.1	19.8	5.4	37.3	34-30
100.0	0.2	1.0	21.8	31.1	45.9	3,937	100.0	27.2	12.1	18.5	6.0	36.2	39-35
100.0	0.1	1.7	19.5	28.0	50.8	3,294	100.0	34.8	10.4	13.6	5.4	35.8	44-40
100.0	0.1	1.3	18.5	29.7	50.5	2,715	100.0	39.3	11.1	13.7	5.2	30.7	49-45
100.0	0.2	1.3	39.3	32.8	26.5	4,172	100.0	23.3	13.0	17.0	5.2	41.5	التعليم
100.0	0.2	1.3	39.3	32.8	26.5	4,172	100.0	23.3	13.0	17.0	5.2	41.5	ما قبل الابتدائي أو لا تعليم
100.0	0.1	0.6	25.2	32.1	42.1	11,467	100.0	21.9	13.0	22.1	8.1	34.9	الابتدائي
100.0	0.1	1.0	11.9	32.5	54.6	5,982	100.0	19.3	13.9	22.0	6.2	38.6	المتوسط
100.0	0.2	2.1	8.4	28.6	60.7	9,039	100.0	15.2	11.8	18.6	5.4	49.0	الأعدادية +
100.0	0.1	0.9	21.1	31.0	47.0	20,890	100.0	22.9	15.2	23.1	7.5	31.2	الحالة الاجتماعية
100.0	0.1	0.9	21.1	31.0	47.0	20,890	100.0	22.9	15.2	23.1	7.5	31.2	سبق لها الزواج
100.0	0.2	2.0	16.7	33.0	48.2	9,770	100.0	12.5	7.7	14.5	4.5	60.8	لم يسبق لها الزواج
100.0	0.0	0.5	19.5	34.0	46.0	1,301	100.0	28.3	10.7	22.4	4.4	34.2	صعوبات القدرات الوظيفية (العمر 18-49 سنة)
100.0	0.0	0.5	19.5	34.0	46.0	1,301	100.0	28.3	10.7	22.4	4.4	34.2	تعاني من صعوبة في القدرات الوظيفية
100.0	0.1	1.2	20.3	31.2	47.3	25,475	100.0	20.8	13.7	20.5	6.5	38.4	لا تعاني من أية صعوبة في القدرات الوظيفية
100.0	0.0	0.3	39.4	35.6	24.6	5,579	100.0	23.6	13.3	21.9	7.7	33.5	مؤشر الثروة
100.0	0.0	0.3	39.4	35.6	24.6	5,579	100.0	23.6	13.3	21.9	7.7	33.5	الأشد فقراً
100.0	0.0	0.5	23.0	40.0	36.6	5,866	100.0	22.5	17.0	23.6	8.2	28.7	فقير
100.0	0.1	0.6	15.9	35.8	47.6	6,130	100.0	21.3	14.3	24.1	7.6	32.7	متوسط
100.0	0.1	1.3	11.3	22.5	64.8	6,346	100.0	18.6	12.9	22.7	6.8	39.0	ثري
100.0	0.3	4.5	6.5	15.9	72.8	6,739	100.0	13.2	7.5	10.7	2.8	65.8	الأكثر ثراء

الجدول SR.7.1W: حالة الهجرة للنساء (جزء 2/2)

توزيع نسبة النساء في الفئة العمرية 15-49 سنة حسب آخر مكان إقامة وفقاً للمدة التي مضت منذ آخر انتقال لهن، وتوزيع نسبة النساء اللواتي غيرن مكان إقامتهن وفقاً لنوع وموقع آخر مكان إقامة، العراق، 2018

عدد النساء اللواتي غيرن مكان إقامتهن	من بين النساء اللواتي غيرن مكان إقامتهن، نسبة من يعشن في:																				المجموع الإجمالي (العراق)		
	المجموع الإجمالي	غير مبين	خارج الدولة	بصرة	ميسان	ذي قار	مثنى	قادسية	نجف	صلاح الدين	واسط	كربلاء	بابل	بغداد	انبار	ديالى	اربيل	كركوك	سليمانية	نينوى		دهوك	
18,195	100.0	0.1	1.6	10.6	3.3	8.7	3.7	2.6	3.3	3.4	4.0	2.5	5.5	23.2	4.3	5.1	2.5	4.6	1.2	9.1	0.7		
																							المنطقة
13,164	100.0	0.1	2.0	10.6	3.9	9.0	4.0	2.1	3.6	2.7	3.4	2.1	4.2	27.0	3.0	4.0	1.9	4.4	1.0	10.7	0.4		منطقة حضرية
5,031	100.0	0.0	0.7	10.6	1.7	7.9	3.0	4.0	2.6	5.2	5.7	3.7	9.0	13.1	7.7	7.9	4.0	5.1	1.7	5.0	1.4		منطقة ريفية
																							المحافظة
298	100.0	5.0	20.7	0.0	0.0	0.0	0.0	0.0	0.0	0.0	0.0	0.0	0.0	7.1	0.0	0.0	5.5	0.2	0.3	53.6	7.5		دهوك
1,657	100.0	0.0	0.2	0.0	0.1	0.2	0.0	1.1	0.2	0.9	0.4	0.1	0.2	2.0	0.2	0.0	6.0	1.4	0.2	83.0	3.7		نينوى
222	100.0	0.0	25.6	0.6	0.0	0.0	0.0	0.0	0.7	15.9	0.0	0.0	0.0	14.9	4.5	5.2	22.8	7.8	1.6	0.5	0.0		سليمانية
600	100.0	0.0	0.2	0.0	0.1	0.1	0.0	0.0	0.0	3.6	0.0	0.0	0.0	0.7	0.3	0.2	1.9	83.6	7.5	1.6	0.0		كركوك
432	100.0	0.0	26.9	1.3	0.0	0.0	0.5	0.0	0.0	2.0	0.0	0.0	0.5	8.5	9.2	3.2	1.6	9.5	12.5	18.1	6.4		اربيل
920	100.0	0.0	0.1	0.0	0.0	0.0	0.0	0.0	0.0	0.2	0.2	0.0	3.9	8.1	0.7	83.9	0.1	1.0	1.6	0.0	0.0		ديالى
1,261	100.0	0.0	0.2	0.2	0.0	0.0	0.1	0.3	0.3	0.3	0.1	2.7	0.9	17.6	47.8	0.1	16.6	7.0	5.5	0.0	0.4		انبار
3,764	100.0	0.1	0.4	0.4	0.8	0.6	0.1	0.0	0.5	0.3	0.8	0.0	0.7	89.7	2.7	2.1	0.2	0.1	0.1	0.2	0.0		بغداد
2,819	100.0	0.1	0.6	0.5	1.0	0.7	0.1	0.1	0.7	0.2	0.6	0.0	0.7	91.1	1.9	1.4	0.1	0.1	0.1	0.3	0.0		مركز
945	100.0	0.1	0.1	0.0	0.4	0.5	0.0	0.0	0.1	0.7	1.6	0.1	0.9	85.5	4.9	4.1	0.4	0.3	0.3	0.1	0.0		اطراف
936	100.0	0.0	0.0	0.1	0.1	0.0	0.0	1.0	1.3	0.0	0.4	0.9	92.6	3.2	0.1	0.1	0.0	0.0	0.0	0.3	0.0		بابل
539	100.0	0.0	0.7	2.5	1.1	3.0	1.3	2.5	4.2	0.8	0.8	65.9	4.7	9.8	0.2	1.4	0.0	0.4	0.0	0.7	0.0		كربلاء
777	100.0	0.0	0.1	0.3	0.7	0.7	0.1	0.1	0.1	0.0	84.3	0.5	0.8	11.5	0.0	0.4	0.0	0.5	0.1	0.0	0.0		واسط
787	100.0	0.0	0.0	0.1	0.2	0.0	0.0	0.0	0.1	64.5	0.0	0.0	0.1	6.4	0.9	2.7	6.0	16.4	2.2	0.5	0.0		صلاح الدين
667	100.0	0.1	0.6	1.8	0.2	3.7	0.4	2.9	73.6	0.3	1.2	2.9	1.6	6.7	0.3	0.8	0.0	0.4	0.0	2.3	0.2		نجف
462	100.0	0.1	0.3	0.0	0.1	0.8	1.5	85.1	3.8	0.1	0.6	1.1	1.7	4.7	0.0	0.1	0.0	0.0	0.0	0.0	0.0		قادسية
665	100.0	0.0	0.7	0.4	0.1	0.8	94.5	0.8	0.4	0.0	0.2	0.4	0.1	1.4	0.2	0.0	0.0	0.1	0.0	0.0	0.0		مثنى
1,535	100.0	0.0	0.5	1.0	0.0	95.0	0.8	0.3	0.5	0.0	0.2	0.2	0.1	1.1	0.0	0.0	0.0	0.3	0.0	0.0	0.0		ذي قار
642	100.0	0.2	1.1	3.9	80.1	0.6	0.1	0.1	1.1	0.0	0.8	0.2	0.1	10.9	0.2	0.3	0.0	0.3	0.1	0.0	0.0		ميسان
2,032	100.0	0.0	0.6	90.5	1.9	1.6	0.3	0.2	0.6	0.4	0.5	1.0	0.4	1.5	0.2	0.0	0.0	0.1	0.0	0.0	0.0		بصرة
951	100.0	1.6	24.7	0.7	0.0	0.0	0.2	0.0	0.2	4.6	0.0	0.0	0.2	9.5	5.2	2.7	7.7	6.2	6.1	25.1	5.2		الأقليم
951	100.0	1.6	24.7	0.7	0.0	0.0	0.2	0.0	0.2	4.6	0.0	0.0	0.2	9.5	5.2	2.7	7.7	6.2	6.1	25.1	5.2		كردستان العراق

الجدول SR.7.1W: حالة الهجرة للنساء (جزء 2/2)

توزيع نسبة النساء في الفئة العمرية 15-49 سنة حسب آخر مكان إقامة وفقاً للمدة التي مضت منذ آخر انتقال لهن، وتوزيع نسبة النساء اللواتي غيرن مكان إقامتهن وفقاً لنوع وموقع آخر مكان إقامة، العراق، 2018

عدد النساء اللواتي غيرن مكان إقامتهن	المجموع الإجمالي	من بين النساء اللواتي غيرن مكان إقامتهن، نسبة من يعشن في:																				
		غير مابين	خارج الدولة	بصرة	ميسان	ذي قار	مثنى	قادسية	نجف	صلاح الدين	واسط	كربلاء	بابل	بغداد	انبار	ديالى	اربيل	كركوك	سليمانية	نينوى	دهوك	
17,244	100.0	0.0	0.4	11.2	3.5	9.1	3.9	2.7	3.5	3.3	4.3	2.7	5.8	23.9	4.3	5.2	2.2	4.5	0.9	8.2	0.4	وسط وجنوب العراق
2,910	100.0	0.1	1.1	10.4	3.3	9.4	3.7	2.3	3.1	3.9	4.0	2.7	4.6	21.4	5.7	4.4	3.8	4.3	1.1	10.3	0.5	العمر
2,910	100.0	0.1	1.1	10.4	3.3	9.4	3.7	2.3	3.1	3.9	4.0	2.7	4.6	21.4	5.7	4.4	3.8	4.3	1.1	10.3	0.5	19-15
1,655	100.0	0.2	1.5	11.0	3.8	8.4	2.7	1.8	3.1	3.7	4.2	3.1	4.6	21.1	5.7	5.3	3.2	4.0	1.1	11.4	0.3	17-15
1,255	100.0	0.0	0.6	9.7	2.6	10.7	5.0	2.9	3.2	4.1	3.7	2.1	4.5	21.9	5.7	3.2	4.5	4.8	1.1	8.8	0.8	19-18
3,123	100.0	0.1	2.0	11.6	3.4	9.1	5.4	2.9	4.1	3.3	4.1	3.1	4.8	20.4	4.4	5.3	2.0	3.5	1.2	8.9	0.5	24-20
3,034	100.0	0.0	1.1	10.6	2.8	8.2	2.6	2.6	3.2	3.4	4.0	2.4	6.0	24.2	4.4	6.4	2.2	4.7	1.4	9.1	0.7	29-25
2,619	100.0	0.1	2.0	10.4	4.0	7.1	4.5	2.2	2.8	3.9	3.6	2.2	6.1	25.6	3.9	3.9	2.2	5.1	1.0	9.0	0.6	34-30
2,514	100.0	0.2	1.2	10.3	3.2	10.5	3.7	2.7	2.6	3.1	3.6	2.3	6.0	22.4	4.2	4.9	2.5	5.7	1.1	9.2	0.8	39-35
2,114	100.0	0.2	2.5	9.8	2.5	7.8	2.7	2.4	4.5	3.2	4.2	2.6	7.0	23.4	4.4	4.3	2.9	4.3	1.2	9.3	0.8	44-40
1,881	100.0	0.1	2.1	11.1	4.0	8.5	2.5	3.3	2.8	2.9	5.2	2.1	4.5	26.3	2.6	6.0	1.6	4.7	1.4	7.6	0.8	49-45
2,443	100.0	0.2	1.8	9.5	6.8	18.0	7.3	2.5	4.5	3.2	5.1	2.0	4.0	14.7	3.6	2.2	3.5	3.6	1.4	5.2	0.8	التعليم
2,443	100.0	0.2	1.8	9.5	6.8	18.0	7.3	2.5	4.5	3.2	5.1	2.0	4.0	14.7	3.6	2.2	3.5	3.6	1.4	5.2	0.8	ما قبل الابتدائي أو لا تعليم
7,466	100.0	0.1	1.0	9.4	3.6	7.0	3.1	2.4	3.1	4.1	3.6	2.7	6.6	21.2	5.1	6.1	2.4	4.9	1.0	11.6	0.9	الابتدائية
3,672	100.0	0.1	1.5	15.0	2.4	5.7	4.4	2.6	3.3	2.7	4.2	2.9	3.9	26.9	4.4	5.1	2.0	3.4	0.9	8.4	0.3	المتوسطة
4,614	100.0	0.1	2.7	9.6	1.7	8.8	2.1	2.8	3.0	3.0	4.0	2.2	6.0	28.0	3.4	4.9	2.4	5.4	1.5	7.8	0.4	الاعدادية +
14,365	100.0	0.1	1.4	10.7	3.7	8.6	4.0	2.7	3.5	3.1	4.2	2.5	6.1	23.9	3.2	5.4	2.0	4.3	1.2	8.5	0.7	الحالة الاجتماعية
14,365	100.0	0.1	1.4	10.7	3.7	8.6	4.0	2.7	3.5	3.1	4.2	2.5	6.1	23.9	3.2	5.4	2.0	4.3	1.2	8.5	0.7	سبق لها الزواج
3,830	100.0	0.2	2.7	10.3	1.8	9.0	2.4	2.1	2.7	4.5	3.4	2.4	3.3	20.6	8.3	3.9	4.1	5.6	1.1	11.3	0.4	لم يسبق لها الزواج
856	100.0	0.2	1.5	17.2	2.6	7.8	2.5	3.8	3.1	4.5	3.1	2.6	1.7	19.5	6.5	9.0	1.8	2.7	2.1	4.9	3.0	صعوبات القدرات الوظيفية (العمر 18-49 سنة)
856	100.0	0.2	1.5	17.2	2.6	7.8	2.5	3.8	3.1	4.5	3.1	2.6	1.7	19.5	6.5	9.0	1.8	2.7	2.1	4.9	3.0	تعاني من صعوبة في القدرات الوظيفية
15,684	100.0	0.1	1.7	10.2	3.3	8.8	3.9	2.6	3.3	3.3	4.1	2.4	5.8	23.6	4.0	4.8	2.4	4.7	1.1	9.1	0.6	لا تعاني من أية صعوبة في القدرات الوظيفية
3,707	100.0	0.0	0.3	19.9	6.2	10.6	4.5	3.0	4.7	2.3	5.9	3.8	6.8	9.4	8.4	3.8	2.2	3.0	1.0	3.8	0.4	مؤشر الثروة
3,707	100.0	0.0	0.3	19.9	6.2	10.6	4.5	3.0	4.7	2.3	5.9	3.8	6.8	9.4	8.4	3.8	2.2	3.0	1.0	3.8	0.4	الأشد فقراً
4,182	100.0	0.0	0.5	14.2	5.9	15.2	5.3	3.2	3.7	3.3	4.5	2.8	5.5	15.8	3.5	6.2	1.9	2.6	1.0	3.9	1.0	فقير
4,127	100.0	0.1	0.7	11.2	1.8	8.4	5.5	3.0	2.8	3.7	4.7	2.4	4.7	26.1	3.7	6.8	2.8	3.3	1.1	7.2	0.2	متوسط
3,872	100.0	0.1	1.5	3.3	1.0	4.2	1.2	2.0	2.7	4.1	2.9	1.8	6.6	37.3	2.4	4.7	2.3	6.9	1.1	13.1	0.8	ثري
2,307	100.0	0.4	8.0	0.7	0.5	1.7	0.5	1.3	2.2	3.7	0.8	1.3	3.3	29.8	3.3	2.5	3.7	8.9	2.3	23.9	1.1	الأكثر ثراء

4.8 الصعوبات الوظيفية للبالغين

يعتمد نموذج الصعوبات الوظيفية للبالغين على "المجموعة القصيرة" من الأسئلة التي طورها فريق واشنطن المعني بإحصاءات الإعاقة (WG) -وهي مجموعة تابعة للأمم المتحدة تم إنشاؤها في إطار اللجنة الإحصائية للأمم المتحدة. تعكس هذه الأسئلة ستة نطاقات لقياس الإعاقة: الرؤية والسمع والمشي والإدراك والرعاية الذاتية والتواصل. يوصى باستخدام هذا النموذج لتصنيف مؤشرات التنمية المستدامة SDG للبالغين³⁵.

وتشمل الاستبيانات القياسية MICS6 هذه الأسئلة في الاستبيانات الفردية على النحو المحدد سابقاً. للنساء من سن 18 إلى 49 ، يتم الحصول على البيانات مباشرة من المستجيبات أنفسهن³⁶.

كما يمكن الحصول على المعلومات على المستوى الفردي من خلال مستجيب الوكالة باستخدام نهج قائم على هذه الأسئلة في استبيان الأسر المعيشية. هذا من شأنه أن يستلزم مجيباً وكيلاً فردياً يجب نيابة عن جميع أفراد الأسرة البالغين. يمكن للمستجيب بالوكالة أن يحدد نسبة كبيرة من الصعوبات ، ولكنه يميل أحيانا الى عدم تحديد الأشخاص الذين يعانون من صعوبات وظيفية ، إما عن قصد أو عن غير قصد³⁷.

كما يمكن أن يكون للإبلاغ الذاتي مشكلات منهجية. وعلى وجه التحديد ، يمكن للنهج الذي يتم الإبلاغ عنه ذاتياً أن يُحَوِّز العينة الإجمالية ، حيث لا يمكن إجراء مقابلة مع بعض الأفراد بسبب إعاقتهم (يُشار إليهم على أنهم "عاجزون" في رمز نتائج الاستبيانات الفردية من قبل المحاورين). إن عدد الأشخاص "العاجزين" الذين تم تحديدهم في الدراسات الاستقصائية للأسر المعيشية منخفض بشكل عام (عادة حوالي 0.5%) ويمتلك كل من الأشخاص العاجزين عن العمل لأسباب العجز والعجز لأي سبب (على سبيل المثال ، المرضى في السرير).

بغض النظر عن ذلك ، لتجنب هذا التحيز المحتمل ، لا ينبغي استخدام بيانات "البالغين العاملين" في المسح العنقودي متعدد المؤشرات لتقدير معدل انتشار الإعاقة في السكان الذين تتراوح أعمارهم بين 18-49 سنة. غير أن هذه البيانات هي المنهجية الموصى بها للسماح للبلدان بتقسيم مؤشرات أهداف التنمية المستدامة حسب حالة الإعاقة. من المهم تفسير التفصيل مع اخذ التحيز بنظر الاعتبار: البيانات تمثل سكان الأسر من 18 إلى 49 سنة التي تم الانتهاء من إجراء مقابلة معها ، والصعوبة الوظيفية في بعض الأحيان هي السبب وراء استبيانات غير مكتملة.

إن توصية مجموعة العمل هي استخدام مستجيب الوكالة للأفراد الذين لا يستطيعون الاستجابة لأنفسهم ، لأن ذلك سيسمح بتقدير الانتشار في السكان الذين تتراوح أعمارهم بين 18-49 سنة. لا يسعى المسح العنقودي المتعددة المؤشرات إلى هذا النهج في الوقت الحالي ، حيث إن غالبية البيانات التي يتم التقاطها في الاستبيانات الفردية لا يمكن جمعها من خلال المستجيبين بالوكالة (مثل مؤشرات أهداف التنمية المستدامة المتعلقة بالخصوبة ، ووفيات الأطفال ، وتنظيم الأسرة ، وحضور الولادات ، ووفيات الأمهات ، والزواج المبكر ، وتشويه الأعضاء التناسلية الأنثوية ، إلخ).

الجدول SR.8.1W يعرض النسبة المئوية للنساء اللواتي تتراوح أعمارهن بين 18 و 49 سنة من ذوي الصعوبات الوظيفية ، حسب المجال ، والنسبة المئوية اللواتي يستخدمن أجهزة مساعدة ولديهن صعوبة وظيفية داخل كل مجال (المشاهدة والسمع والمشي والرعاية الذاتية والتواصل والتذكر).

³⁵ Joint Statement by the Disability Sector to the IAEG-SDGs, November 2016

³⁶ لاحظ أن نموذج علاج البالغين لا تغطي البالغين فوق سن 49 سنة ممن هم أكثر عرضة لخطر التعرض للصعوبات الوظيفية بسبب العمر.

³⁷ <http://www.washingtongroup-disability.com/frequently-asked-questions/using-the-wg-questions-for-the-first-time/>

الجدول SR.8.1W: القدرات الوظيفية للبالغين (النساء في الفئة العمرية 18-49 سنة)

نسبة النساء في الفئة العمرية 18-49 سنة ممن لديهن صعوبات في القدرات الوظيفية حسب المجال، ونسبة من يستخدمن الأجهزة المساعدة ولديهن صعوبات في القدرات الوظيفية ضمن مجال الأجهزة، العراق، 2018

نسبة النساء في الفئة العمرية 18-49 سنة اللواتي يستخدمن المعينات السمعية	نسبة النساء في الفئة العمرية 18-49 سنة ممن لديهن صعوبات في القدرات الوظيفية في مجال:											نسبة النساء اللواتي:		المجموع الإجمالي (العراق)
	نسبة النساء اللواتي يعانون من صعوبات في السمع عند استخدام المعينات السمعية	عدد النساء في الفئة العمرية 18-49 سنة ممن يستخدمن النظارات/العدسات اللاصقة	نسبة النساء اللواتي يعانين من صعوبات في الرؤية عند استخدام النظارات/العدسات اللاصقة	عدد النساء في الفئة العمرية 18-49 سنة	نسبة النساء في الفئة العمرية 18-49 سنة ممن يعانين من صعوبات في القدرات الوظيفية في مجال واحد على الأقل	التذكر						يستخدمن معينات سمعية	يستخدمن النظارات/العدسات اللاصقة	
						السمع	الرؤية	المشي	الغذاء	الاتصال	التذكر			
148	8.2	2,886	3.0	26,776	4.9	1.7	0.3	0.4	2.3	0.4	1.3	0.6	10.8	(العراق)
المنطقة														
106	8.0	2,333	3.0	18,750	4.6	1.5	0.3	0.3	2.2	0.4	1.3	0.6	12.4	منطقة حضرية
42	8.6	554	3.4	8,026	5.5	2.1	0.2	0.5	2.4	0.3	1.4	0.5	6.9	منطقة ريفية
المحافظة														
6	(*)	93	3.8	1,011	9.9	5.5	0.2	0.4	3.7	0.4	1.7	0.6	9.2	دهوك
15	(*)	252	1.6	2,491	2.4	0.3	0.1	0.3	0.7	0.2	1.3	0.6	10.1	نينوى
15	(*)	230	0.0	1,613	1.6	0.7	0.0	0.0	0.9	0.1	0.0	0.9	14.2	سليمانية
3	(*)	97	0.0	1,087	0.9	0.5	0.3	0.3	0.2	0.0	0.0	0.3	8.9	كركوك
8	(*)	317	0.0	2,469	6.7	4.9	0.1	0.1	1.2	0.1	0.6	0.3	12.8	اربيل
21	(*)	162	19.9	1,457	9.3	2.9	0.2	1.1	5.6	1.1	3.2	1.4	11.1	ديالى
7	(*)	93	8.2	1,133	6.5	0.6	0.2	2.9	4.4	0.5	2.0	0.6	8.2	انبار
26	(*)	568	2.2	4,426	3.5	0.4	0.1	0.2	2.2	0.2	1.3	0.6	12.8	بغداد
19	(*)	470	2.1	3,249	3.5	0.4	0.1	0.2	2.2	0.2	1.4	0.6	14.5	مركز
7	(*)	98	2.6	1,177	3.5	0.5	0.2	0.2	2.2	0.3	1.1	0.6	8.3	اطراف
6	(*)	86	0.7	1,206	1.8	0.8	0.3	0.2	0.9	0.0	0.2	0.5	7.2	بابل
6	(*)	91	3.6	751	4.4	1.5	0.5	0.3	1.0	0.4	1.6	0.8	12.1	كربلاء
4	(*)	121	0.4	885	3.6	0.7	0.3	0.3	2.8	0.3	0.6	0.5	13.7	واسط
2	(*)	80	1.4	835	6.7	1.3	0.1	0.3	5.0	0.3	1.0	0.3	9.5	صلاح الدين
3	(*)	109	10.8	999	5.8	1.7	0.8	0.4	1.9	0.2	2.0	0.3	10.9	نجف
3	(*)	56	2.8	785	6.2	1.5	0.1	0.3	3.1	1.0	2.2	0.4	7.1	قادسية
2	(*)	57	1.6	855	3.1	1.0	0.0	0.1	1.4	0.2	1.6	0.2	6.7	مثنى
9	(*)	131	1.0	1,705	3.9	1.8	1.7	0.1	1.9	1.5	0.4	0.5	7.7	ذي قار
4	(*)	79	3.1	1,031	6.7	1.7	0.1	0.1	2.1	0.2	4.0	0.4	7.7	ميسان
9	(*)	266	1.7	2,037	8.1	3.1	0.4	0.5	4.2	0.5	2.0	0.4	13.1	بصرة

الجدول SR.8.1W: القدرات الوظيفية للبالغين (النساء في الفئة العمرية 18-49 سنة)

نسبة النساء في الفئة العمرية 18-49 سنة ممن لديهن صعوبات في القدرات الوظيفية حسب المجال، ونسبة من يستخدمن الأجهزة المساعدة ولديهن صعوبات في القدرات الوظيفية ضمن مجال الأجهزة، العراق، 2018

نسبة النساء في الفئة العمرية 18-49 سنة اللواتي يستخدمن المعينات السمعية	نسبة النساء اللواتي يعانين من صعوبات في السمع عند استخدام المعينات السمعية	عدد النساء في الفئة العمرية 18-49 سنة ممن يستخدمن النظارات/العدسات اللاصقة	نسبة النساء اللواتي يعانين من صعوبات في الرؤية عند استخدام النظارات/العدسات اللاصقة	عدد النساء في الفئة العمرية 18-49 سنة	نسبة النساء في الفئة العمرية 18-49 سنة ممن لديهن صعوبات في القدرات الوظيفية في مجال:							نسبة النساء اللواتي:		
					التذكّر							يستخدمن النظارات/العدسات اللاصقة		
					الاتصال	العناية بالذات	المشي	السمع	الرؤية	يستخدمن معينات سمعية	يستخدمن النظارات/العدسات اللاصقة			
الأقليم														
28	(*)	639	0.5	5,093	5.7	3.7	0.1	0.1	1.6	0.2	0.6	0.6	12.5	كردستان العراق
120	8.4	2,247	3.8	21,683	4.7	1.2	0.3	0.5	2.4	0.4	1.5	0.6	10.4	وسط وجنوب العراق
العمر														
9	(*)	189	1.0	2,567	1.8	0.7	0.2	0.2	0.6	0.2	0.4	0.4	7.4	19-18
27	(*)	428	1.5	5,475	1.7	0.8	0.3	0.2	0.4	0.2	0.5	0.5	7.8	24-20
23	(12.6)	272	2.6	4,615	2.7	1.0	0.3	0.2	1.1	0.2	0.7	0.5	5.9	29-25
11	(*)	322	4.9	4,174	3.5	1.5	0.1	0.6	2.0	0.4	0.9	0.3	7.7	34-30
26	(11)	303	0.6	3,937	6.3	2.9	0.8	0.6	2.8	0.8	1.3	0.7	7.7	39-35
24	(*)	532	2.3	3,294	9.5	2.8	0.2	0.7	4.9	0.4	2.4	0.7	16.2	44-40
29	(*)	840	5.0	2,715	12.0	2.8	0.1	0.4	6.1	0.6	4.7	1.1	31.0	49-45
التعليم														
31	(9.6)	219	7.7	3,949	7.0	3.6	1.4	1.0	2.8	1.5	1.7	0.8	5.5	ما قبل الابتدائي أو لا تعليم
64	8.7	778	4.3	10,454	5.6	1.8	0.1	0.3	2.7	0.2	1.7	0.6	7.4	الابتدائي
21	(*)	632	3.7	4,582	5.2	1.3	0.1	0.7	2.9	0.2	1.4	0.5	13.8	المتوسط
33	(6.8)	1,257	1.1	7,792	2.5	0.8	0.0	0.1	1.1	0.1	0.7	0.4	16.1	الإعدادية +
مؤشر الثروة														
18	(*)	229	6.3	4,858	6.1	2.0	0.8	0.8	2.9	0.9	1.8	0.4	4.7	الأشد فقراً
23	(10.2)	448	6.2	5,129	5.7	1.8	0.2	0.5	2.9	0.5	2.3	0.4	8.7	فقير
41	(10.1)	580	4.3	5,306	4.5	1.2	0.3	0.3	2.3	0.3	1.3	0.8	10.9	متوسط
29	(1.7)	740	1.4	5,571	4.1	1.3	0.2	0.2	2.0	0.1	0.9	0.5	13.3	ثري
37	(11.5)	889	1.2	5,912	4.2	2.3	0.1	0.3	1.4	0.2	0.6	0.6	15.0	الأكثر ثراءً
<p>أ في المسح العنقودي متعدد المؤشرات، يتم توجيه أسئلة نموذج القدرات الوظيفية للبالغين للمستجيبين الفرديين في الفئة العمرية 18-49 سنة بغرض التصنيف. ولا يتم جمع معلومات حول أفراد الأسرة المعيشية المؤهلين الذين، لأي سبب كان، لم يتسطيعوا استكمال المقابلة. من المتوقع أن يكون هناك نسبة كبيرة من الحالات أدخل/ي عدد الحالات من جدول العمل الخاصة بالمستجيبات اللواتي يتم تحديد رمز الإجابة لهن كـ "فاقده لأهلية" للمقابلة الفردية وهن فعلاً فاقدات لأهلية بسبب صعوبات في القدرات الوظيفية. وبالتالي، نسبة النساء اللواتي لديهن صعوبات في القدرات الوظيفية والمعروضة هنا لا تمثل قياساً كاملاً ويجب عدم استخدامها لتحديد نسبة الانتشار بين هذه الفئة.</p> <p>() الأرقام في الحالات غير المرجحة للفئة 18-49</p> <p>(*) الأرقام التي تستند إلى أقل من 25 حالة غير مرجحة</p>														

4.9 وسائط الإعلام وتكنولوجيا المعلومات والاتصالات

وقد جمع المسح العنقودي متعدد المؤشرات في العراق معلومات عن التعرض لوسائط الإعلام واستخدام أجهزة الكمبيوتر والإنترنت. كذلك تم جمع المعلومات عن التعرض للصحف / المجلات والإذاعة والتلفزيون بين النساء اللواتي تتراوح أعمارهن بين 15-49 سنة.

يعرض الجدول SR.9.1W تعرض وسائل الإعلام للنساء. يقدم الجدول رقم SR.9.2 معلومات عن ملكية الأسرة لمعدات تكنولوجيا المعلومات والاتصالات (التلفزيون أو الهاتف المحمول³⁸ والكمبيوتر) والوصول إلى الإنترنت.

الجدول SR.9.3W تعرض استخدام تكنولوجيا المعلومات والاتصالات من قبل النساء في الفئة العمرية 15-49 استناداً إلى المعلومات حول ما إذا كانوا قد استخدموا أجهزة الكمبيوتر أو الهواتف المحمولة أو الإنترنت خلال الأشهر الثلاثة الأخيرة ، بينما يعرض الجدول SR.9.4W مهارات تكنولوجيا المعلومات والاتصالات للمرأة من سن 15 إلى 49 بناءً على المعلومات المتعلقة بما إذا كانوا قد نفذوا أنشطة متعلقة بالكمبيوتر في الأشهر الثلاثة الأخيرة.

الجدول SR.9.1W: التعرض لوسائل الإعلام الجماهيري (للنساء)						
نسبة النساء في الفئة العمرية 15-49 سنة اللواتي يتعرضن لوسيلة إعلام جماهيري معينة بشكل أسبوعي، العراق، 2018						
عدد النساء في الفئة العمرية 15-49 سنة	أية وسيلة إعلام مرة واحدة في الأسبوع على الأقل	يستخدمن جميع وسائل الإعلام الثلاثة مرة واحدة في الأسبوع على الأقل ¹	نسبة النساء في الفئة العمرية 15-49 سنة اللواتي:			المجموع الإجمالي (العراق)
			يشاهدن التلفاز مرة واحدة في الأسبوع على الأقل	يستمنعن إلى المذياع مرة واحدة في الأسبوع على الأقل	يقرأن صحيفة مرة واحدة في الأسبوع على الأقل	
30,660	91.5	0.9	91.0	5.0	3.6	
المنطقة						
21,436	92.0	1.1	91.4	5.0	4.3	منطقة حضرية
9,224	90.4	0.6	90.1	4.8	2.0	منطقة ريفية
المحافظة						
1,163	88.4	1.2	86.2	7.9	5.4	دهوك
2,851	95.4	0.3	95.1	4.4	1.5	نينوى
1,833	96.0	2.2	94.8	10.7	11.5	سليمانية
1,234	91.4	0.6	91.1	4.3	2.1	كركوك
2,783	89.6	2.1	88.8	14.4	4.5	اربيل
1,698	94.6	0.4	94.5	1.3	2.0	ديالى
1,299	88.5	0.6	88.5	2.1	1.6	انبار
5,047	95.8	0.6	95.7	4.3	3.0	بغداد
3,691	96.1	0.7	95.9	4.3	3.4	مرکز
1,356	95.1	0.5	95.0	4.3	1.7	اطراف
1,389	89.5	0.7	89.5	2.3	3.4	بابل
864	95.0	1.8	94.9	3.9	4.5	كربلاء
1,015	85.8	3.3	85.0	5.6	6.8	واسط
954	91.2	0.8	90.7	4.2	3.1	صلاح الدين
1,145	86.1	0.4	85.7	3.9	1.5	نجف
899	83.1	0.5	82.6	2.6	3.1	قادسية
967	93.9	0.1	93.8	0.8	0.6	مثنى
1,968	83.1	0.6	82.7	2.2	3.9	ذي قار

³⁸بالإضافة إلى السؤال المحدد في استبيان الأسرة المعيشية حول ما إذا كان لأي فرد في هذه الأسرة هاتفًا محمولًا، فإن الأسر المعيشية تعتبر مالكة لهاتف محمول إذا أجابت أي امرأة من اللواتي تتراوح أعمارهن بين 15-49 سنة قد ردت بنعم على السؤال حول ملكية الهاتف المحمول في الاستبيانات الفردية للنساء في الفئة العمرية 15-49 سنة.

الجدول SR.9.1W: التعرض لوسائل الإعلام الجماهيري (للنساء)

نسبة النساء في الفئة العمرية 15-49 سنة اللواتي يتعرضن لوسيلة إعلام جماهيري معينة بشكل أسبوعي، العراق، 2018						
عدد النساء في الفئة العمرية 15-49 سنة	أية وسيلة إعلام مرة واحدة في الأسبوع على الأقل	يستخدمن جميع وسائل الإعلام الثلاثة مرة واحدة في الأسبوع على الأقل ¹	نسبة النساء في الفئة العمرية 15-49 سنة اللواتي:			
			يشاهدن التلفاز مرة واحدة في الأسبوع على الأقل	يستمنعن إلى المذياع مرة واحدة في الأسبوع على الأقل	يقرأن صحيفة مرة واحدة في الأسبوع على الأقل	
1,188	94.2	0.7	93.9	2.5	3.4	ميسان
2,363	90.5	0.6	89.7	3.1	3.2	بصرة
الأقليم						
5,778	91.4	1.9	90.2	11.9	6.9	كردستان العراق
24,882	91.5	0.7	91.2	3.3	2.8	وسط وجنوب العراق
العمر						
6,450	89.2	1.0	89.0	3.5	3.0	19-15
3,884	90.2	0.9	90.0	3.2	2.9	17-15
2,567	87.8	1.0	87.3	4.0	3.3	19-18
5,475	92.6	0.9	91.9	5.2	3.9	24-20
4,615	93.2	0.9	92.9	5.0	4.2	29-25
4,174	92.0	0.8	91.7	5.6	3.2	34-30
3,937	91.2	0.8	90.5	4.9	3.1	39-35
3,294	92.5	1.1	91.6	5.9	3.9	44-40
2,715	90.6	1.4	90.2	5.7	4.3	49-45
التعليم						
4,172	85.9	0.1	85.7	1.9	0.2	ما قبل الابتدائي أو لا تعليم
11,467	93.1	0.5	92.9	3.8	1.8	الابتدائي
5,982	93.4	0.8	92.9	5.3	3.8	المتوسط
9,039	90.8	1.9	89.9	7.5	7.4	الإعدادية +
صعوبات القدرات الوظيفية (العمر 18-49 سنة)						
1,301	90.5	0.7	90.2	4.0	3.5	تعاني من صعوبة في القدرات الوظيفية
25,475	91.8	0.9	91.2	5.3	3.7	لا تعاني من أية صعوبة في القدرات الوظيفية
مؤشر الثروة						
5,579	87.5	0.2	87.2	1.6	1.2	الأشد فقراً
5,866	91.0	0.5	90.7	2.6	2.4	فقير
6,130	91.7	0.8	91.3	4.7	2.8	متوسط
6,346	93.8	1.1	93.4	5.5	3.9	ثري
6,739	93.1	1.8	92.0	9.5	7.0	الأكثر ثراءً

¹ مؤشر المسح العنقودي متعدد المؤشرات SR.3 - التعرض لوسائل الإعلام الجماهيري

الجدول SR.9.2: امتلاك الأسرة المعيشية لوسائل تكنولوجيا المعلومات والاتصالات واستخدام الإنترنت

نسبة الأسر المعيشية التي لديها مذياع، وتلفاز، وهاتف نقال، وجهاز حاسوب، وتتصل بالإنترنت في المنزل، العراق، 2018					
عدد الأسر المعيشية	نسبة الأسر المعيشية التي تتصل بالإنترنت في المنزل ⁵	نسبة الأسر المعيشية التي لديها:			
		تلفاز ²	هاتف نقال ³	جهاز حاسوب ⁴	
20,214	54.3	24.8	99.0	98.5	المجموع الإجمالي (العراق)
المنطقة					
14,484	60.1	28.8	99.3	98.8	منطقة حضرية
5,730	39.5	14.5	98.3	97.7	منطقة ريفية
المحافظة					
693	75.9	38.8	99.6	98.6	دهوك
1,825	47.1	21.9	99.0	96.0	نينوى

الجدول SR.9.2: امتلاك الأسرة المعيشية لوسائل تكنولوجيا المعلومات والاتصالات واستخدام الإنترنت

نسبة الأسر المعيشية التي لديها مذياع، وتلفاز، وهاتف نقال، وجهاز حاسوب، وتتصل بالإنترنت في المنزل، العراق، 2018

عدد الأسر المعيشية	نسبة الأسر المعيشية التي تتصل بالإنترنت في المنزل ⁵	نسبة الأسر المعيشية التي لديها:			
		تلفاز ²	هاتف نقال ³	جهاز حاسوب ⁴	
1,454	64.9	45.2	99.1	99.2	سليمانية
1,027	52.1	16.5	98.2	97.3	كركوك
1,889	74.3	46.3	99.6	99.3	اربيل
1,116	42.2	17.7	99.5	99.5	ديالى
746	33.0	8.6	99.5	96.1	انبار
3,352	66.3	23.3	99.4	98.9	بغداد
2,470	72.0	27.0	99.4	99.5	مركز
882	50.4	13.0	99.4	97.1	اطراف
951	39.3	16.8	98.1	99.0	بابل
601	51.5	21.8	98.7	98.8	كربلاء
672	41.3	16.6	97.8	99.2	واسط
586	37.5	20.9	98.7	98.5	صلاح الدين
770	48.3	25.7	98.6	98.2	نجف
536	46.6	19.4	97.5	98.8	قادسية
581	39.0	16.9	98.0	98.8	مثنى
1,175	36.1	15.9	99.5	99.3	ذي قار
760	42.0	11.8	98.9	99.5	ميسان
1,482	67.0	26.2	99.1	98.5	بصرة
					الأقليم
4,035	71.2	44.6	99.4	99.1	كردستان العراق
16,179	50.1	19.8	98.9	98.4	وسط وجنوب العراق
					مستوى تعليم رب الأسرة
3,031	39.9	14.3	96.6	96.9	ما قبل الابتدائي أو لا تعليم
6,778	43.2	14.4	99.2	98.5	الابتدائي
4,316	54.5	20.2	99.5	98.6	المتوسط
6,075	73.6	44.7	99.7	99.2	الإعدادية +
14	(*)	(*)	(*)	(*)	غير مبين / لا اعرف
					مؤشر الثروة
3,798	14.5	1.5	96.9	95.2	الأشد فقراً
3,893	39.8	8.6	99.0	98.6	فقير
3,867	53.8	17.0	99.3	99.4	متوسط
4,196	71.0	29.0	99.6	99.2	ثري
4,460	85.4	61.5	99.9	99.8	الأكثر ثراء
<p>² مؤشر المسح العنقودي متعدد المؤشرات SR.5 - الأسر المعيشية التي لديها تلفاز</p> <p>³ مؤشر المسح العنقودي متعدد المؤشرات SR.6 - الأسر المعيشية التي لديها هاتف</p> <p>⁴ مؤشر المسح العنقودي متعدد المؤشرات SR.7 - الأسر المعيشية التي لديها جهاز حاسوب</p> <p>⁵ مؤشر المسح العنقودي متعدد المؤشرات SR.8 - الأسر المعيشية التي تتصل بالإنترنت</p>					

(*) الأرقام التي تستند إلى أقل من 25 حالة غير مرجحة

الجدول SR.9.3W: استخدام تكنولوجيا المعلومات والاتصالات (للنساء)

نسبة النساء في الفئة العمرية 15-49 سنة اللواتي سبق لهن استخدام جهاز حاسوب، والإنترنت، ومن لديهن هاتف نقال، ونسبة من استخدمنها خلال الأشهر الثلاثة الماضية ونسبة من استخدمنها مرة واحدة في الأسبوع على الأقل خلال الأشهر الثلاثة الأخيرة، العراق، 2018

عدد النساء في الفئة العمرية 15-49 سنة	نسبة النساء في الفئة العمرية 15-49 سنة اللواتي:									
	استخدمن الإنترنت			استخدمن هاتف نقال			استخدمن جهاز حاسوب			
	مرة واحدة على الأقل أسبوعياً خلال الأشهر الثلاثة الأخيرة ⁵	خلال الأشهر الثلاثة الأخيرة ⁴	سبق لهن استخدامه	مرة واحدة على الأقل أسبوعياً خلال الأشهر الثلاثة الأخيرة	خلال الأشهر الثلاثة الأخيرة ³	يمتلكن هاتف نقال ²	مرة واحدة على الأقل أسبوعياً خلال الأشهر الثلاثة الأخيرة	خلال الأشهر الثلاثة الأخيرة ¹	سبق لهن استخدامه	
30,660	37.4	41.2	43.3	72.1	84.6	67.2	4.6	7.0	16.0	المجموع الإجمالي (العراق)
										المنطقة
21,436	43.3	47.7	49.9	77.4	88.6	72.4	5.5	8.4	19.1	منطقة حضرية
9,224	23.7	26.3	27.8	59.9	75.5	55.2	2.4	3.6	8.7	منطقة ريفية
										المحافظة
1,163	46.0	51.9	53.4	79.7	91.9	78.2	6.7	9.3	21.5	دهوك
2,851	29.9	31.9	32.9	71.9	81.5	59.6	5.3	7.3	10.5	نينوى
1,833	42.8	49.2	54.1	85.0	94.1	81.7	10.4	14.4	41.7	سليمانية
1,234	37.2	39.9	43.0	82.0	96.3	76.1	2.6	4.2	20.1	كركوك
2,783	47.4	51.2	54.9	87.9	95.3	83.4	7.7	11.0	28.7	اربيل
1,698	37.2	42.5	44.1	74.4	84.3	65.8	3.9	5.6	12.1	ديالى
1,299	20.7	23.8	25.9	58.4	71.3	54.3	1.2	1.9	6.1	انبار
5,047	49.6	52.6	53.6	80.0	91.5	68.8	4.2	6.9	15.4	بغداد
3,691	56.1	59.2	60.4	85.2	94.4	73.8	5.1	8.4	18.7	مركز
1,356	31.6	34.7	35.3	65.7	83.6	55.0	1.8	2.8	6.2	اطراف
1,389	21.9	32.1	35.8	59.7	78.9	61.8	2.7	5.9	13.7	بابل
864	39.5	43.4	45.9	77.0	86.6	67.7	4.8	7.8	14.6	كربلاء
1,015	22.8	26.7	28.8	61.2	74.7	61.1	2.7	5.9	11.9	واسط
954	32.9	37.4	39.3	60.1	72.3	60.0	3.2	5.4	13.0	صلاح الدين
1,145	33.5	39.5	41.1	60.1	77.4	68.9	6.3	8.8	12.2	نجف
899	29.3	31.7	33.2	60.6	77.9	59.0	4.6	6.7	9.0	قادسية
967	18.2	20.9	21.5	54.5	76.9	60.1	2.3	3.9	6.0	مثنى
1,968	24.1	26.7	28.1	57.1	78.2	58.7	1.0	2.7	5.9	ذي قار
1,188	20.5	21.7	23.1	60.1	76.2	55.1	2.3	3.7	8.4	ميسان
2,363	58.5	61.6	63.7	75.0	82.7	68.0	5.0	7.3	17.8	بصرة
										الاقليم
5,778	45.7	50.7	54.3	85.3	94.3	81.8	8.4	11.7	31.4	كردستان العراق
24,882	35.5	39.0	40.7	69.0	82.4	63.8	3.7	5.9	12.4	وسط وجنوب العراق

الجدول SR.9.3W: استخدام تكنولوجيا المعلومات والاتصالات (للنساء)

نسبة النساء في الفئة العمرية 15-49 سنة اللواتي سبق لهن استخدام جهاز حاسوب، والإنترنت، ومن لديهن هاتف نقال، ونسبة من استخدمنها خلال الأشهر الثلاثة الماضية ونسبة من استخدمنها مرة واحدة في الأسبوع على الأقل خلال الأشهر الثلاثة الأخيرة، العراق، 2018

عدد النساء في الفئة العمرية سنة 49-15	نسبة النساء في الفئة العمرية 15-49 سنة اللواتي:									
	استخدمن الإنترنت			استخدمن هاتف نقال			استخدمن جهاز حاسوب			
	مرة واحدة على الأقل أسبوعياً خلال الأشهر الثلاثة الأخيرة ⁵	خلال الأشهر الثلاثة الأخيرة ⁴	سبق لهن استخدامه	مرة واحدة على الأقل أسبوعياً خلال الأشهر الثلاثة الأخيرة	خلال الأشهر الثلاثة الأخيرة ³	يمتلكن هاتف نقال ²	مرة واحدة على الأقل أسبوعياً خلال الأشهر الثلاثة الأخيرة	خلال الأشهر الثلاثة الأخيرة ¹	سبق لهن استخدامه	
										العمر
6,450	34.7	39.9	42.8	52.8	70.6	40.0	5.2	8.4	19.2	19-15
3,884	30.8	36.2	39.6	46.8	66.9	31.8	4.3	7.2	17.7	17-15
2,567	40.6	45.3	47.8	61.9	76.1	52.4	6.6	10.3	21.4	19-18
5,475	47.7	51.6	53.6	75.6	87.5	70.5	7.8	11.4	24.2	24-20
4,615	43.5	47.4	48.9	78.0	88.7	74.4	4.6	7.2	18.0	29-25
4,174	37.8	41.5	43.5	77.7	88.8	76.7	3.9	6.2	14.0	34-30
3,937	31.4	35.1	36.9	78.7	89.4	75.7	2.5	3.9	9.7	39-35
3,294	29.5	32.1	33.8	77.5	88.4	76.1	2.9	4.2	9.8	44-40
2,715	30.0	32.5	34.3	76.1	87.5	75.5	2.2	3.2	8.0	49-45
										التعليم
4,172	5.9	6.9	7.5	49.1	67.8	46.8	0.0	0.0	0.5	ما قبل الابتدائي أو لا تعليم
11,467	23.1	26.0	27.5	69.0	82.7	63.1	0.4	0.7	2.5	الابتدائي
5,982	42.2	46.9	49.6	73.5	86.4	67.3	2.3	3.5	10.5	المتوسطه
9,039	66.8	72.6	75.7	85.8	93.7	81.8	13.5	20.4	43.8	الاعداديه +
										صعوبات القدرات الوظيفية (العمر 18-49 سنة)
1,301	26.3	29.6	31.2	71.5	83.0	70.1	1.1	2.1	7.4	تعاني من صعوبة في القدرات الوظيفية
25,475	38.9	42.6	44.5	76.0	87.4	72.5	4.8	7.2	16.1	لا تعاني من أية صعوبة في القدرات الوظيفية
										مؤشر الثروة
5,579	12.0	13.9	15.2	47.8	66.5	44.9	0.5	0.9	2.9	الأشد فقراً
5,866	25.7	29.2	31.2	64.6	80.6	59.4	1.4	2.6	7.0	فقير
6,130	35.4	39.3	41.3	71.6	85.4	65.7	2.6	4.5	11.5	متوسط
6,346	50.2	54.8	56.7	83.4	92.4	76.2	5.3	8.3	19.5	ثري
6,739	58.3	63.3	66.2	88.5	95.2	85.4	11.7	16.7	35.4	الأكثر ثراءً
										1 مؤشر المسح العنقودي متعدد المؤشرات SR.9 - استخدام جهاز الحاسوب
										2 مؤشر المسح العنقودي متعدد المؤشرات SR.10 - امتلاك هاتف نقال؛ مؤشر هدف التنمية المستدامة 5.b.1
										3 مؤشر المسح العنقودي متعدد المؤشرات SR.11 - استخدام نقال
										4 مؤشر المسح العنقودي متعدد المؤشرات SR.12a - استخدام الإنترنت (خلال الأشهر الثلاثة الأخيرة)؛ مؤشر هدف التنمية المستدامة 17.8.1
										5 مؤشر المسح العنقودي متعدد المؤشرات SR.12b - استخدام الإنترنت (مرة واحدة على الأقل خلال الأشهر الثلاثة الأخيرة)

الجدول SR.9.4W: مهارات تكنولوجيا المعلومات والاتصالات (للنساء)

نسبة النساء في الفئة العمرية 15-49 سنة اللواتي قمن في الأشهر الثلاثة الأخيرة بتنفيذ أنشطة ذات علاقة بالحاسوب، العراق، 2018

نسبة النساء في الفئة العمرية 15-49 سنة اللواتي قمن في الأشهر الثلاثة الأخيرة:											
عدد النساء في الفئة العمرية 15-49 سنة	بإجراء نشاط واحد على الأقل من الأنشطة التسعة المدرجة ذات العلاقة بالحاسوب ¹	كتابة برنامج محوسب باستخدام أية لغة برمجة	بنقل ملف بين حاسوب وجهاز آخر	بإنشاء عرض تقديمي إلكتروني باستخدام برنامج نص أو صور أو صوت أو مخططات بيانية	بالبحث عن وتنزيل وتركيب وإعداد برنامج محوسب	بتوصيل وتركيب جهاز جديد، مثل مودم أو كاميرا أو طابعة	باستخدام معادلة حسابية أساسية في صفحة جدول حسابي	بإرسال رسالة بريد إلكتروني مع ملف مرفق، مثل وثيقة أو صورة أو وصلة فيديو	باستخدام أداة النسخ واللصق لتكرار أو نقل معلومات ضمن وثيقة ما	بنسخ أو نقل ملف أو مجلد	المجموع الإجمالي (العراق)
30,660	5.6	1.2	3.7	2.2	2.2	2.8	2.1	3.0	4.6	4.6	المنطقة
21,436	6.8	1.6	4.6	2.5	2.6	3.3	2.4	3.9	5.6	5.6	منطقة حضرية
9,224	2.8	0.3	1.9	1.5	1.0	1.7	1.5	0.9	2.3	2.3	منطقة ريفية
											المحافظة
1,163	7.6	2.9	5.3	3.7	2.3	3.8	4.2	4.3	6.9	6.6	دهوك
2,851	5.4	1.8	3.9	1.9	2.4	3.6	1.7	3.2	4.3	4.4	نينوى
1,833	10.6	0.9	5.9	2.9	4.9	2.2	3.3	4.6	9.4	8.1	سليمانية
1,234	3.1	0.2	2.2	1.4	1.3	1.7	0.5	1.6	1.5	1.9	كركوك
2,783	10.6	2.7	9.1	5.2	5.6	8.3	6.1	5.0	9.9	9.4	اربيل
1,698	4.4	0.8	1.7	1.3	1.0	2.3	1.1	2.0	3.3	3.7	ديالى
1,299	1.6	0.2	1.4	0.3	0.8	1.1	0.5	1.2	1.3	1.5	انبار
5,047	6.4	1.4	4.1	2.6	1.7	3.3	2.5	4.2	5.3	5.4	بغداد
3,691	7.9	1.7	5.1	3.3	2.0	4.0	2.8	5.1	6.6	6.6	مركز
1,356	2.3	0.4	1.4	0.7	0.9	1.6	1.4	1.5	1.7	2.3	اطراف
1,389	4.5	0.8	2.4	2.6	0.9	1.9	1.0	2.8	3.6	3.4	بابل
864	6.2	0.5	4.8	2.4	1.9	1.1	1.4	3.6	5.7	5.5	كربلاء
1,015	4.2	1.7	2.2	2.3	1.9	2.1	1.9	1.9	3.4	2.8	واسط
954	4.3	0.7	2.2	1.0	1.2	1.9	0.5	1.8	2.7	2.9	صلاح الدين
1,145	4.8	1.4	3.4	2.5	2.0	2.7	1.2	2.9	3.5	4.2	نجف
899	5.0	0.6	4.0	2.1	1.5	1.5	2.0	3.5	3.5	4.2	قادسية
967	3.3	0.5	1.8	0.8	0.7	1.5	0.7	2.3	2.8	2.8	مثنى
1,968	2.2	0.4	1.7	1.2	0.5	0.9	0.8	1.2	1.8	1.9	ذي قار
1,188	2.5	0.9	1.5	1.1	1.1	0.8	0.9	1.0	1.9	2.0	ميسان
2,363	5.2	1.1	2.9	1.1	2.5	1.8	2.0	2.1	4.0	3.8	بصرة
											الاقليم
5,778	10.0	2.2	7.3	4.2	4.7	5.5	4.8	4.7	9.2	8.4	كردستان العراق
24,882	4.6	1.0	2.9	1.8	1.5	2.2	1.5	2.6	3.6	3.7	وسط وجنوب العراق

الجدول SR.9.4W: مهارات تكنولوجيا المعلومات والاتصالات (للنساء)

نسبة النساء في الفئة العمرية 15-49 سنة اللواتي قمن في الأشهر الثلاثة الأخيرة بتنفيذ أنشطة ذات علاقة بالحاسوب، العراق، 2018

نسبة النساء في الفئة العمرية 15-49 سنة اللواتي قمن في الأشهر الثلاثة الأخيرة:											
عدد النساء في الفئة العمرية 15-49 سنة	بإجراء نشاط واحد على الأقل من الأنشطة التسعة المدرجة ذات العلاقة بالحاسوب ¹	كتابة برنامج محوسب باستخدام أية لغة برمجة	بنقل ملف بين حاسوب وجهاز آخر	بإنشاء عرض تقديمي إلكتروني باستخدام برنامج عرض تقديمية، يشمل نص أو صور أو صوت أو مخططات بيانية	بالبحث عن وتنزيل وتركيب وإعادة إعداد برنامج محوسب	بتوصيل وتركيب جهاز جديد، مثل مودم أو كاميرا أو طابعة	باستخدام معادلة حسابية أساسية في صفحة جدول حسابي	بإرسال رسالة بريد إلكتروني مع ملف مرفق، مثل وثيقة أو صورة أو وصلة فيديو	باستخدام أداة النسخ واللصق لتكرار أو نقل معلومات ضمن وثيقة ما	بنسخ أو نقل ملف أو مجلد	العمر
6,450	6.3	0.9	3.6	2.0	1.6	2.7	2.0	2.6	5.1	4.8	19-15
3,884	5.0	0.8	2.5	1.0	1.3	1.8	1.0	2.5	3.7	3.5	17-15
2,567	8.4	1.0	5.4	3.5	2.0	4.1	3.6	2.9	7.2	6.9	19-18
5,475	9.6	2.1	6.8	4.7	4.6	4.7	4.2	5.2	7.8	8.1	24-20
4,615	5.7	1.4	3.9	2.1	2.5	2.8	2.0	3.0	4.8	4.7	29-25
4,174	5.1	1.5	3.7	1.6	1.9	2.8	2.0	3.3	4.4	4.1	34-30
3,937	3.2	1.0	2.0	1.4	1.4	2.0	1.1	2.0	2.7	2.7	39-35
3,294	3.6	1.0	2.6	1.5	1.1	2.2	1.2	1.9	3.1	3.2	44-40
2,715	2.3	0.4	1.6	1.0	0.7	1.3	1.0	1.6	2.0	1.8	49-45
التعليم											
4,172	0.0	0.0	0.0	0.0	0.0	0.0	0.0	0.0	0.0	0.0	ما قبل الابتدائي أو لا تعليم
11,467	0.2	0.0	0.0	0.0	0.0	0.0	0.0	0.1	0.2	0.1	الابتدائي
5,982	2.1	0.3	1.0	0.3	0.6	0.9	0.4	0.8	1.6	1.5	المتوسطة
9,039	17.3	3.9	12.0	7.4	6.9	8.9	6.9	9.5	14.5	14.4	الإعدادية +
صعوبات القدرات الوظيفية (العمر 18-49 سنة)											
1,301	1.6	0.5	0.9	0.7	0.5	0.8	0.4	0.5	1.6	1.5	يعاني من صعوبة في القدرات الوظيفية
25,475	5.9	1.3	4.1	2.5	2.4	3.1	2.4	3.2	4.9	4.9	لا يعاني من أية صعوبة في القدرات الوظيفية
مؤشر الثروة											
5,579	0.6	0.1	0.2	0.2	0.2	0.2	0.2	0.2	0.5	0.4	الأشد فقراً
5,866	1.8	0.4	1.2	0.6	0.8	0.7	0.6	1.0	1.3	1.4	فقير
6,130	3.3	0.6	2.1	1.2	1.0	1.3	1.0	1.7	2.6	2.9	متوسط
6,346	6.7	1.4	4.0	2.4	2.2	3.2	2.4	3.8	5.2	5.1	ثري
6,739	14.2	3.3	10.1	6.1	6.0	7.8	5.7	7.4	12.3	11.9	الأكثر ثراءً

¹مؤشر المسح العنقودي متعدد المؤشرات SR.13 - مهارات تكنولوجيا المعلومات والاتصالات؛ مؤشر هدف التنمية المستدامة 4.4.1

4.10 استخدام التبغ

منتجات التبغ هي منتجات مصنوعة كلياً أو جزئياً من أوراق التبغ كمواد خام ، والتي يقصد منها أن تدخن أو تمسك أو تمضغ أو تنقع. كل تحتوي على مواد شديدة الإدمان ، والنيكوتين. يعد استخدام التبغ أحد عوامل الخطر الرئيسية لعدد من الأمراض المزمنة ، بما في ذلك السرطان وأمراض الرئة وأمراض القلب والأوعية الدموية³⁹. إذا تم ذكره ، يتم تضمين السجائر الإلكترونية في فئة الاستجابة الأخرى من استخدام منتجات التبغ الذي لا يدخن.

وقد جمع المسح العنقودي متعددة المؤشرات في العراق معلومات عن الاستخدام المتواصل والحالي للتبغ ونسبة الاستخدام بين النساء اللواتي تتراوح أعمارهن بين 15 و 49 سنة. يقدم هذا القسم النتائج الرئيسية.

يعرض الجدول SRW.10.1 الاستهلاك الحالي والمستديم لمنتجات التبغ من قبل النساء في الفئة العمرية 15-49 سنة.

جدول SRW.10.2 يقدم النتائج عن العمر عند أول استخدام للسجائر ، وكذلك معدل الاستخدام للنساء.

الجدول SR.10.1W: الاستخدام الحالي والسابق للتبغ (للنساء)											
نسبة النساء في الفئة العمرية 15-49 سنة حسب نمط استخدام التبغ، العراق، 2018											
عدد النساء في الفئة العمرية 15-49 سنة	نسبة النساء اللاتي لم يستخدمن أي منتج تبغ خلال الشهر الأخير ²	من استخدمن منتجات التبغ في أي وقت خلال الشهر الأخير				اللواتي سبق لهن تدخين				لم يسبق لهن تدخين السجائر أو استخدام منتجات التبغ الأخرى	
		أي منتج تبغ ¹	قناديل التبغ ¹	سجائر رتبة أخرى ومنتجاتها	سجائر فقط	أي منتج تبغ ¹	قناديل التبغ ¹	السجائر ومنتجاتها الأخرى	السجائر فقط		
30,660	98.5	1.3	0.5	0.1	0.7	5.2	0.8	0.9	3.5	94.6	المجموع الإجمالي (العراق)
											المنطقة
21,436	98.6	1.1	0.3	0.1	0.8	5.1	0.7	0.6	3.8	94.7	منطقة حضرية
9,224	98.3	1.6	1.1	0.0	0.5	5.5	1.0	1.7	2.8	94.4	منطقة ريفية
											المحافظة
1,163	97.1	2.8	0.3	0.1	2.4	8.8	0.8	0.6	7.4	91.1	دهوك
2,851	99.3	0.6	0.1	0.0	0.5	1.2	0.1	0.1	1.0	98.7	نينوى
1,833	98.5	1.3	0.4	0.0	0.9	7.4	1.0	0.7	5.6	92.4	سليمانية
1,234	99.0	0.5	0.0	0.2	0.4	4.0	0.5	0.3	3.2	95.5	كركوك
2,783	93.5	5.4	3.6	0.1	1.8	24.8	2.4	6.0	16.4	74.2	اربيل
1,698	99.6	0.4	0.1	0.0	0.3	4.4	0.8	0.7	3.0	95.6	ديالى
1,299	99.6	0.4	0.1	0.0	0.3	2.5	0.3	0.4	1.8	97.5	انبار
5,047	99.2	0.8	0.2	0.1	0.5	1.6	0.5	0.2	0.9	98.3	بغداد
3,691	99.0	1.0	0.3	0.1	0.6	1.8	0.6	0.2	1.0	98.2	مركز
1,356	99.8	0.1	0.1	0.0	0.0	1.2	0.2	0.2	0.9	98.6	اطراف
1,389	99.9	0.1	0.1	0.0	0.1	0.4	0.2	0.1	0.1	99.6	بابل
864	98.8	0.8	0.1	0.0	0.7	0.9	0.1	0.0	0.8	98.6	كربلاء
1,015	99.1	0.8	0.6	0.0	0.1	5.3	2.5	1.3	1.5	94.5	واسط
954	97.9	2.1	0.9	0.0	1.2	4.4	1.3	0.2	3.0	95.6	صلاح الدين
1,145	98.4	1.6	0.0	0.0	1.6	6.1	0.2	0.6	5.3	93.9	نجف
899	99.2	0.7	0.1	0.0	0.6	3.3	0.5	0.3	2.5	96.6	قادسية
967	99.9	0.1	0.0	0.0	0.1	1.0	0.1	0.0	0.8	99.0	مثنى
1,968	99.4	0.5	0.1	0.1	0.3	2.5	0.2	0.4	1.9	97.5	ذي قار

³⁹ منظمة الصحة العالمية. <http://www.who.int/topics/tobacco/en/>

الجدول SR.10.1W: الاستخدام الحالي والسابق للتبغ (للنساء)

نسبة النساء في الفئة العمرية 15-49 سنة حسب نمط استخدام التبغ، العراق، 2018

عدد النساء في الفئة العمرية 15-49 سنة	نسبة النساء اللاتي لم يستخدمن اي منتج تبغ خلال الشهر الاخير ²	من استخدمن منتجات التبغ في أي وقت خلال الشهر الأخير				اللواتي سبق لهن تدخين				لم يسبق لهن تدخين السجائر أو استخدام منتجات التبغ الأخرى	
		اي منتج تبغ ¹	منتجات تبغ فقط	سجائر ومنتجات تبغ أخرى	سجائر فقط	اي منتج تبغ	منتجات تبغ أخرى فقط	السجائر ومنتجات التبغ الأخرى	السجائر فقط		
1,188	98.1	1.8	1.1	0.1	0.7	5.3	2.1	0.3	2.8	94.7	ميسان
2,363	99.3	0.7	0.2	0.1	0.4	2.8	1.2	0.8	0.9	97.2	بصرة
											الأقليم
5,778	95.8	3.6	1.9	0.1	1.6	16.0	1.6	3.2	11.2	83.4	كرديستان العراق
24,882	99.2	0.7	0.2	0.1	0.5	2.7	0.6	0.4	1.7	97.2	وسط وجنوب العراق
											العمر
6,450	98.3	1.6	1.4	0.0	0.1	4.8	0.6	1.7	2.4	95.1	19-15
3,884	98.4	1.3	1.2	0.0	0.1	4.1	0.5	1.4	2.2	95.6	17-15
2,567	98.0	2.0	1.8	0.0	0.2	5.7	0.9	2.3	2.6	94.3	19-18
5,475	98.9	0.9	0.4	0.1	0.3	5.8	2.1	0.7	3.0	94.0	24-20
4,615	99.1	0.7	0.4	0.0	0.3	4.5	0.8	0.7	3.0	95.3	29-25
4,174	99.0	0.9	0.3	0.1	0.6	5.8	0.6	1.5	3.7	94.1	34-30
3,937	98.9	1.0	0.2	0.0	0.7	4.0	0.4	0.3	3.3	95.9	39-35
3,294	97.5	2.3	0.1	0.1	2.1	5.7	0.2	0.3	5.2	94.2	44-40
2,715	97.4	2.2	0.1	0.2	1.9	6.6	0.4	0.3	5.9	93.0	49-45
											التعليم
4,172	98.1	1.6	0.1	0.0	1.5	5.1	0.4	0.2	4.5	94.6	ما قبل الابتدائي أو لا تعليم
11,467	98.7	1.1	0.3	0.1	0.7	4.8	0.6	0.8	3.4	95.1	الابتدائي
5,982	98.5	1.4	0.8	0.0	0.5	5.3	0.7	1.1	3.5	94.6	المتوسطه
9,039	98.5	1.3	0.8	0.0	0.4	5.8	1.4	1.3	3.1	94.0	الاعداديه +
											الأطفال دون سن الخامسة في نفس الأسرة المعيشية
16,940	98.7	1.1	0.5	0.0	0.5	4.8	0.8	1.0	3.0	95.1	طفل/ة واحدة/ على الأقل
13,720	98.3	1.5	0.5	0.1	0.9	5.8	0.9	0.8	4.1	94.0	لا يوجد
											صعوبات القدرات
											الوظيفية (العمر 18-49 سنة)
1,301	96.6	3.1	0.2	0.2	2.6	9.4	0.4	0.9	8.2	90.2	تعاني من صعوبة في القدرات الوظيفية
25,475	98.7	1.2	0.4	0.1	0.7	5.2	0.9	0.8	3.5	94.7	لا تعاني من أية صعوبة في القدرات الوظيفية
											مؤشر الثروة
5,579	99.0	0.9	0.3	0.1	0.5	2.8	0.6	0.3	1.9	97.0	الأشد فقراً
5,866	98.4	1.5	0.8	0.0	0.7	3.8	0.6	0.9	2.2	96.1	فقير
6,130	99.2	0.7	0.2	0.0	0.5	3.1	0.5	0.3	2.3	96.8	متوسط
6,346	98.2	1.7	0.9	0.1	0.7	6.4	1.2	1.3	3.8	93.5	ثري
6,739	98.1	1.5	0.4	0.1	1.0	9.2	1.0	1.5	6.7	90.4	الأكثر ثراء

¹ مؤشر المسح العنقودي متعدد المؤشرات SR.14a؛ مؤشر هدف التنمية المستدامة 3.a.1 - استخدام التبغ
² مؤشر المسح العنقودي متعدد المؤشرات SR.14b؛ مؤشر هدف التنمية المستدامة 3.8.1 - غير المدخنين

الجدول SR.10.2W: العمر وقت أول استخدام للسجائر ووتيرة الاستخدام (النساء)

نسبة النساء في الفئة العمرية 15-49 سنة اللواتي قمن بتدخين سيجارة كاملة قبل بلوغهن سن 15 سنة، وتوزيع نسبة المتخذات الحاليات حسب عدد السجائر التي قمن بتدخينها في الـ 24 ساعة الماضية، العراق، 2018

عدد النساء في الفئة العمرية 15-49 سنة اللواتي يدخنن السجائر حالياً	عدد السجائر في الساعات الـ 24 الماضية					عدد النساء في الفئة العمرية 15-49 سنة	نسبة النساء اللواتي قمن بتدخين سيجارة كاملة قبل بلوغهن سن 15 سنة ¹	
	المجموع الإجمالي	20 فأكثر	19-10	9-5	أقل من 5			
286	100.0	21.0	12.0	9.0	58.0	30,660	1.2	المجموع الإجمالي (العراق)
المنطقة								
192	100	25.5	12.2	10.6	51.7	21,436	1.1	منطقة حضرية
94	100	11.6	11.7	5.8	70.9	9,224	1.2	منطقة ريفية
المحافظة								
32	100	9.3	16.5	7.7	66.5	1,163	1.6	دهوك
16	100	(*)	(*)	(*)	(*)	2,851	0.6	نينوى
17	100	(*)	(*)	(*)	(*)	1,833	1.5	سليمانية
7	100	(*)	(*)	(*)	(*)	1,234	0.2	كركوك
102	100	(5.0)	(9.9)	(9.7)	(75.5)	2,783	6.3	اربيل
4	100	(*)	(*)	(*)	(*)	1,698	1.7	ديالى
4	100	(*)	(*)	(*)	(*)	1,299	0.7	انبار
28	100	(*)	(*)	(*)	(*)	5,047	0.1	بغداد
28	100	(*)	(*)	(*)	(*)	3,691	0.1	مرکز
0	100	(*)	(*)	(*)	(*)	1,356	0.0	اطراف
1	100	(*)	(*)	(*)	(*)	1,389	0.1	بابل
6	100	(*)	(*)	(*)	(*)	864	0.1	كربلاء
3	100	(*)	(*)	(*)	(*)	1,015	1.0	واسط
12	100	(*)	(*)	(*)	(*)	954	0.4	صلاح الدين
19	100	(*)	(*)	(*)	(*)	1,145	1.8	نجف
6	100	(*)	(*)	(*)	(*)	899	0.7	قادسية
1	100	(*)	(*)	(*)	(*)	967	0.1	مثنى
8	100	(*)	(*)	(*)	(*)	1,968	0.7	ذي قار
9	100	(*)	(*)	(*)	(*)	1,188	0.8	ميسان
13	100	(*)	(*)	(*)	(*)	2,363	0.3	بصرة
الاقليم								
151	100	7.1	13.4	8.2	71.3	5,778	3.8	كرديستان العراق
135	100	36.4	10.4	9.9	43.2	24,882	0.5	وسط وجنوب العراق
العمر								
51	100	(*)	(*)	(*)	(*)	6,450	2.2	19-15
5	100	(*)	(*)	(*)	(*)	3,884	2.7	17-15
46	100	(*)	(*)	(*)	(*)	2,567	1.4	19-18
23	100	(*)	(*)	(*)	(*)	5,475	0.9	24-20
13	100	(*)	(*)	(*)	(*)	4,615	0.8	29-25
29	100	(13.9)	(9.5)	(25.9)	(50.8)	4,174	0.7	34-30
36	100	(17.3)	(11.7)	(10.6)	(60.4)	3,937	0.8	39-35
74	100	31.2	16.4	13.6	38.9	3,294	1.1	44-40
59	100	42.7	14.5	5.5	37.2	2,715	1.2	49-45
التعليم								
69	100	32.7	8.0	8.9	50.4	4,172	1.2	ما قبل الابتدائي أو لا تعليم
100	100	20.5	13.2	14.9	51.4	11,467	0.9	الابتدائي
75	100	(9.7)	(15.8)	(1.6)	(72.9)	5,982	0.8	المتوسطه
42	100	(22.9)	(8.8)	(8.5)	(59.9)	9,039	1.7	الاعداديه +

الأطفال دون سن الخامسة في نفس الأسرة المعيشية

الجدول SR.10.2W: العمر وقت أول استخدام للسجائر ووتيرة الاستخدام (النساء)

نسبة النساء في الفئة العمرية 15-49 سنة اللواتي قمن بتدخين سيجارة كاملة قبل بلوغهن سن 15 سنة، وتوزيع نسبة المتدخّنات الحاليات حسب عدد السجائر التي قمن بتدخينها في الـ 24 ساعة الماضية، العراق، 2018

عدد النساء في الفئة العمرية 15-49 سنة اللواتي يدخنن السجائر حالياً	عدد السجائر في الساعات الـ 24 الماضية					عدد النساء في الفئة العمرية 15-49 سنة	نسبة النساء اللواتي قمن بتدخين سيجارة كاملة قبل بلوغهن سن 15 سنة ¹	
	المجموع الإجمالي	20 فأكثر	19-10	9-5	أقل من 5			
145	100	11.7	9.9	8.2	70.2	16,940	1.0	طفل/ة واحدة/ة على الأقل
141	100	30.5	14.1	9.9	45.6	13,720	1.4	لا يوجد
43	100	(24.7)	(4.2)	(10.5)	(60.7)	1,301	1.7	صعوبات القدرات الوظيفية (العمر 18-49 سنة)
238	100	20.7	13.7	8.9	56.7	25,475	0.9	تعاين من صعوبة في القدرات الوظيفية لا تعاني من أية صعوبة في القدرات الوظيفية
37	100	(27.5)	(8.1)	(6.0)	(58.4)	5,579	0.6	مؤشر الثروة
82	100	(10.9)	(3.6)	(12.8)	(72.7)	5,866	0.8	الأشد فقراً
33	100	(54.1)	(8.8)	(9.2)	(28.0)	6,130	0.8	فقير
56	100	(24.3)	(24.9)	(10.3)	(40.4)	6,346	1.5	متوسط
78	100	11.9	14.8	5.3	68.0	6,739	1.9	ثري
								الأكثر ثراء

¹ مؤشر المسح العنقودي متعدد المؤشرات SR.15 - التدخين قبل بلوغ سن 15 سنة

() الأرقام التي تستند إلى 25-49 حالة غير مرجحة
(*) الأرقام التي تستند إلى أقل من 25 حالة غير مرجحة

4.11 الترتيبات المعيشية للأطفال

تعترف اتفاقية حقوق الطفل (CRC) بأن "الطفل"، من أجل التطوير الكامل والمتناغم لشخصيته، يجب أن ينشأ في بيئة عائلية، في جو من السعادة والحب والتفاهم". يكبر ملايين الأطفال حول العالم بدون رعاية آبائهم لأسباب عدة، بما في ذلك الوفاة المبكرة للوالدين أو هجرتهم للعمل. في معظم الحالات، يتم رعاية هؤلاء الأطفال من قبل أفراد أسرهم الممتدة، بينما في حالات أخرى، قد يكون الأطفال يعيشون في أسر غير أسرهم، كعاملين في المنازل يعيشون على سبيل المثال. يعتبر فهم ترتيبات معيشة الأطفال، بما في ذلك تكوين الأسر التي يعيشون فيها والعلاقات مع مقدمي الرعاية الأساسيين لهم، عنصراً أساسياً في تصميم التدخلات الهادفة إلى تعزيز رعاية الطفل ورفاهه.

يقدم الجدول SR.11.1 معلومات عن ترتيبات المعيشة ووضع اليتيم للأطفال دون سن 18 سنة.

شمل المسح العنقودي متعدد المؤشرات في العراق مقياساً بسيطاً لجانب معين من جوانب الهجرة يتعلق بما يسمى "الأطفال الذين تركوا وراءهم"، أي الذين انتقل أحد الوالدين أو كليهما للخارج. وبينما يتزايد حجم الأدبيات، فإن الآثار الطويلة الأجل لفوائد التحولات مقابل الآثار النفسية-الاجتماعية السلبية المحتملة ليست قاطعة بعد، حيث توجد أدلة متضاربة إلى حد ما على الآثار المترتبة على الأطفال. يقدم الجدول رقم SR.11.2 معلومات عن ترتيبات المعيشة والمشاركة في الإقامة مع آباء الأطفال دون سن 18.

يوضح الجدول (SR.11.3) معلومات عن الأطفال دون سن 18 عاماً الذين لا يعيشون مع أحد الوالدين البيولوجيين حسب العلاقة مع رئيس الأسرة والمقيمين في الأسر التي يرأسها أحد أفراد الأسرة.

الجدول SR.11.1: الترتيبات المعيشية للأطفال والتيتيم

نسبة الأطفال في الفئة العمرية 0-17 سنة وفقاً للترتيبات المعيشية، ونسبة الأطفال في الفئة العمرية 0-17 سنة الذين لا يعيشون مع والديهم الحقيقيين، ونسبة لأطفال الذين أحد والديهم متوفى، العراق، 2018

عدد الأطفال في الفئة العمرية 0-17 سنة	أحد الوالدين أو كلاهما متوفيين ²	لا يعيشون مع أي من الوالدين الحقيقيين ¹	لا يعيشون مع الأم الحقيقية	المجموع الإجمالي	معلومات ناقصة حول الأب/الأم	يعيشون مع الأب فقط		يعيشون مع الأم فقط		يعيشون مع أحد الأبوين الحقيقيين				يعيشون مع كلا والديهم		
						الأم على قيد الحياة	الأب على قيد الحياة	الأب فقط	الأم فقط	كلا الوالدين متوفيين	كلا الوالدين على قيد الحياة	الأب فقط على قيد الحياة	الأم فقط على قيد الحياة			
60,056	4.2	4.3	1.3	2.7	100	0.1	0.1	0.7	3.3	1.3	0.1	0.9	0.2	0.1	92.6	المجموع الإجمالي (العراق)
																الجنس
30,946	4.2	4.3	0.6	2.0	100	0.1	0.1	0.6	3.3	1.3	0.1	0.3	0.1	0.1	93.2	ذكر
29,110	4.3	4.4	2.1	3.5	100	0.1	0.1	0.8	3.2	1.2	0.1	1.6	0.2	0.1	91.9	أنثى
																المنطقة
40,705	4.3	4.4	1.4	2.9	100	0.1	0.1	0.7	3.4	1.4	0.1	1.0	0.2	0.1	92.2	منطقة حضرية
19,351	4.0	4.1	1.3	2.5	100	0.2	0.2	0.7	3.0	1.0	0.1	0.8	0.2	0.2	93.4	منطقة ريفية
																المحافظة
2,034	1.8	1.8	0.4	1.4	100	0.0	0.0	0.8	1.0	0.7	0.0	0.3	0.0	0.0	96.9	دهوك
5,923	7.0	7.1	1.0	2.3	100	0.7	0.7	0.5	6.1	2.1	0.1	0.6	0.3	0.0	88.7	نيوى
2,804	3.2	3.5	1.1	2.5	100	0.0	0.0	0.3	2.9	0.9	0.2	0.9	0.0	0.0	93.7	سليمانية
2,254	3.0	3.1	0.9	2.1	100	0.0	0.0	1.0	1.7	1.0	0.2	0.6	0.2	0.1	95.2	كركوك
4,680	3.2	3.2	1.1	3.7	100	0.0	0.0	1.1	1.7	0.4	0.0	0.6	0.0	0.4	94.2	اربيل
3,376	4.1	4.4	1.9	2.9	100	0.0	0.0	0.6	3.2	1.0	0.3	1.3	0.3	0.1	92.9	ديالى
2,328	7.4	7.5	1.0	2.0	100	0.4	0.4	0.5	6.5	0.6	0.1	0.6	0.3	0.0	90.5	انبار
9,735	4.8	4.9	1.5	3.4	100	0.1	0.1	0.9	3.5	1.5	0.2	1.0	0.3	0.0	91.6	بغداد
6,811	4.8	4.9	1.6	3.7	100	0.1	0.1	1.1	3.4	1.4	0.1	1.1	0.3	0.1	91.4	مركز
2,923	4.7	5.0	1.4	2.5	100	0.1	0.1	0.6	3.8	1.7	0.3	0.9	0.3	0.0	91.9	اطراف
2,888	3.5	3.5	1.4	2.5	100	0.0	0.0	0.6	2.6	1.4	0.1	1.1	0.2	0.1	93.6	بابل
1,777	4.0	4.1	1.5	2.2	100	0.0	0.0	0.4	3.3	1.3	0.1	1.0	0.2	0.1	93.3	كربلاء
2,043	3.2	3.3	1.6	3.8	100	0.0	0.0	1.0	1.8	2.2	0.1	1.1	0.1	0.3	92.2	واسط
1,725	6.4	6.5	1.6	2.8	100	0.4	0.4	0.8	5.0	1.9	0.1	0.9	0.5	0.1	90.0	صلاح الدين
2,412	3.6	3.6	1.9	3.2	100	0.0	0.0	0.4	2.9	1.4	0.0	1.6	0.1	0.1	92.4	نجف
1,769	2.6	2.7	1.1	2.1	100	0.0	0.0	0.8	1.5	0.7	0.1	0.7	0.2	0.1	95.7	قادسية

الجدول SR.11.1: الترتيبات المعيشية للأطفال والتيتيم

نسبة الأطفال في الفئة العمرية 0-17 سنة وفقاً للترتيبات المعيشية، ونسبة الأطفال في الفئة العمرية 0-17 سنة الذين لا يعيشون مع والديهم الحقيقيين، ونسبة لأطفال الذين أحد والديهم متوفى، العراق، 2018

عدد الأطفال في الفئة العمرية 0-17 سنة	أحد الوالدين أو كلاهما متوفيين ²	لا يعيشون مع أي من الأبوبن ¹ الحقيقيين	لا يعيشون مع الأم الحقيقية	المجموع الإجمالي	معلومات ناقصة حول الأب/الأم	يعيشون مع الأب فقط		يعيشون مع الأم فقط		يعيشون مع أحد الأبوبن الحقيقيين				يعيشون مع كلا والديهم		
						الأم فقط	الأب فقط	كلا الوالدين	الأب فقط	الأم فقط	الأب فقط	كلا الوالدين				
						على قيد الحياة	على قيد الحياة	متوفى	متوفى	متوفى	متوفى	متوفى				
2,140	2.6	2.8	0.9	1.5	100	0.0	0.0	0.3	2.3	1.3	0.1	0.7	0.1	0.0	95.0	متنى
4,274	2.2	2.3	1.6	2.1	100	0.0	0.0	0.3	1.7	0.9	0.1	1.4	0.1	0.1	95.3	ذي قار
2,783	5.2	5.3	1.3	3.3	100	0.0	0.0	0.7	4.3	1.0	0.0	1.1	0.1	0.1	91.3	ميسان
5,109	4.6	4.6	1.5	3.2	100	0.0	0.0	0.8	3.5	1.6	0.0	1.3	0.2	0.1	91.7	بصرة
الأقليم																
9,518	2.9	3.0	0.9	2.8	100	0.0	0.0	0.8	1.9	0.6	0.1	0.6	0.0	0.2	94.6	كردستان العراق
50,538	4.5	4.6	1.4	2.7	100	0.1	0.1	0.7	3.5	1.4	0.1	1.0	0.2	0.1	92.2	وسط وجنوب العراق
العمر																
16,565	1.3	1.3	0.2	0.6	100	0.1	0.1	0.2	1.1	1.0	0.0	0.1	0.0	0.0	97.2	4-0
18,798	3.4	3.4	0.5	2.0	100	0.1	0.1	0.7	2.5	1.2	0.0	0.2	0.1	0.1	94.2	9-5
16,465	6.0	6.1	1.0	2.8	100	0.2	0.2	1.0	4.7	1.4	0.1	0.6	0.2	0.1	90.9	14-10
8,228	8.6	9.0	6.3	8.7	100	0.1	0.1	1.2	6.6	1.5	0.4	5.1	0.5	0.3	83.0	17-15
مؤشر الثروة																
13,675	4.8	4.9	1.0	2.3	100	0.1	0.1	1.0	3.7	1.6	0.1	0.8	0.1	0.1	92.2	الأشد فقراً
12,840	4.6	4.7	1.9	3.2	100	0.2	0.2	0.6	3.5	1.0	0.2	1.2	0.4	0.1	92.1	فقير
12,024	4.5	4.6	1.6	2.7	100	0.1	0.1	0.4	3.7	1.7	0.1	1.1	0.1	0.3	91.7	متوسط
11,178	4.1	4.2	1.4	3.0	100	0.1	0.1	0.7	3.1	1.1	0.1	1.0	0.3	0.0	92.7	ثري
10,340	2.9	2.9	0.7	2.5	100	0.1	0.1	0.8	2.0	0.8	0.0	0.6	0.0	0.1	94.7	الأكثر ثراءً
¹ مؤشر المسح العنقودي متعدد المؤشرات SR.18 - الترتيبات المعيشية للأطفال																
² مؤشر المسح العنقودي متعدد المؤشرات SR.19 - إنتشار ظاهرة الأطفال المتوفى أحد والديهما أو كلاهما																

الجدول SR.11.2: الترتيبات المعيشية للأطفال والإقامة المشتركة مع الوالدين

نسبة الأطفال في الفئة العمرية 17-0 حسب الإقامة المشتركة مع الوالدين، العراق، 2018

نسبة الأطفال في الفئة العمرية 17-0 سنة ممن:

عدد الأطفال في الفئة العمرية 17-0 سنة	يعيش أحد الوالدين على الأقل خارج الدولة ¹	تعيش الأم وكذلك الأب خارج الدولة	يعيش الأب فقط خارج الدولة	تعيش الأم فقط خارج الدولة	يعيش أحد الوالدين على الأقل في مكان آخر ¹	تعيش الأم وكذلك الأب في مكان آخر ¹	يعيش الأب فقط في مكان آخر ¹	تعيش الأم فقط في مكان آخر ¹	المجموع الإجمالي (العراق)
60,056	0.1	0.0	0.1	0.0	2.8	0.9	1.2	0.7	
									الجنس
30,946	0.1	0.0	0.1	0.0	2.3	0.3	1.2	0.8	ذكر
29,110	0.1	0.0	0.1	0.0	3.4	1.6	1.1	0.6	أنثى
									المنطقة
40,705	0.1	0.0	0.1	0.0	3.1	1.0	1.3	0.8	منطقة حضرية
19,351	0.1	0.0	0.0	0.0	2.3	0.8	1.0	0.5	منطقة ريفية
									المحافظة
2,034	0.1	0.0	0.1	0.0	1.2	0.3	0.7	0.2	دهوك
5,923	0.3	0.0	0.3	0.0	2.8	0.6	1.5	0.8	نينوى
2,804	0.2	0.0	0.2	0.0	2.8	0.9	0.9	0.9	سليمانية
2,254	0.1	0.0	0.1	0.0	1.6	0.6	1.0	0.1	كركوك
4,680	0.0	0.0	0.0	0.0	2.5	0.6	0.4	1.5	اربيل
3,376	0.0	0.0	0.0	0.0	2.6	1.3	1.0	0.3	ديالى
2,328	0.0	0.0	0.0	0.0	1.5	0.6	0.5	0.4	انبار
9,735	0.0	0.0	0.0	0.0	3.4	1.1	1.5	0.9	بغداد
6,811	0.0	0.0	0.0	0.0	3.6	1.1	1.4	1.1	مركز
2,923	0.0	0.0	0.0	0.0	3.0	0.9	1.7	0.4	اطراف
2,888	0.2	0.0	0.1	0.0	2.9	1.1	1.4	0.5	بابل
1,777	0.1	0.0	0.1	0.0	2.6	1.0	1.3	0.3	كربلاء
2,043	0.0	0.0	0.0	0.0	4.4	1.1	2.2	1.1	واسط
1,725	0.3	0.0	0.3	0.0	3.1	0.9	1.9	0.4	صلاح الدين
2,412	0.3	0.0	0.3	0.0	3.9	1.6	1.4	0.9	نجف
1,769	0.2	0.1	0.0	0.1	1.6	0.7	0.7	0.3	قادسية
2,140	0.1	0.0	0.1	0.0	2.3	0.7	1.3	0.3	مثنى
4,274	0.1	0.0	0.0	0.1	2.3	1.4	0.8	0.2	ذي قار
2,783	0.1	0.0	0.0	0.1	3.4	1.1	1.0	1.3	ميسان
5,109	0.1	0.0	0.0	0.1	3.7	1.3	1.6	0.8	بصرة

الجدول SR.11.2: الترتيبات المعيشية للأطفال والإقامة المشتركة مع الوالدين

نسبة الأطفال في الفئة العمرية 0-17 حسب الإقامة المشتركة مع الوالدين، العراق، 2018

نسبة الأطفال في الفئة العمرية 0-17 سنة ممن:

عدد الأطفال في الفئة العمرية 0-17 سنة	يعيش أحد الوالدين على الأقل خارج الدولة ¹	تعيش الأم وكذلك الأب خارج الدولة	يعيش الأب فقط خارج الدولة	تعيش الأم فقط خارج الدولة	يعيش أحد الوالدين على الأقل في مكان آخر ¹	تعيش الأم وكذلك الأب في مكان آخر ¹	يعيش الأب فقط في مكان آخر ¹	تعيش الأم فقط في مكان آخر ¹
الاقليم								
9,518	0.1	0.0	0.1	0.0	2.3	0.6	0.6	1.1
50,538	0.1	0.0	0.1	0.0	2.9	1.0	1.3	0.6
العمر								
16,565	0.1	0.0	0.1	0.0	1.3	0.1	0.9	0.2
18,798	0.1	0.0	0.1	0.0	2.2	0.2	1.1	0.8
16,465	0.2	0.0	0.1	0.0	2.7	0.5	1.4	0.8
8,228	0.1	0.0	0.0	0.0	7.7	5.2	1.4	1.1
حالة النتم								
57,381	0.1	0.0	0.1	0.0	3.0	1.0	1.2	0.7
2,071	0.0	0.0	0.0	0.0	0.0	0.0	0.0	0.0
474	0.0	0.0	0.0	0.0	0.0	0.0	0.0	0.0
61	0.0	0.0	0.0	0.0	0.0	0.0	0.0	0.0
70	0.0	0.0	0.0	0.0	0.0	0.0	0.0	0.0
2,544	0.0	0.0	0.0	0.0	0.0	0.0	0.0	0.0
مؤشر الثروة								
13,675	0.1	0.0	0.1	0.0	2.7	0.8	1.6	0.4
12,840	0.1	0.0	0.0	0.0	2.8	1.2	0.8	0.8
12,024	0.1	0.0	0.1	0.0	3.4	1.1	1.6	0.7
11,178	0.1	0.0	0.1	0.0	3.0	1.0	1.1	0.8
10,340	0.1	0.0	0.1	0.0	2.2	0.6	0.8	0.9

¹ مؤشر المسح العنقودي متعدد المؤشرات SR.20 - الأطفال الذين يعيش أحد والديهما على الأقل خارج الدولة

¹ تشمل الوالدين الذين يعيشون في الخارج وكذلك الذين يعيشون في مكان آخر داخل الدولة

الجدول SR.11.3: الأطفال غير الحاصلين على رعاية الأهل

توزيع نسبة الأطفال في الفئة العمرية 0-17 سنة الذين لا يعيشون مع أحد والديهم الحقيقيين وفقاً لعلاقتهم برب الأسرة ونسبة الذين يعيشون في الأسر المعيشية التي يرأسها أحد أفراد الأسرة، العراق، 2018

علاقة الطفل/ة برب الأسرة

عدد الأطفال في الفئة العمرية 0-17 سنة الذين لا يعيشون مع أي من والديهم الحقيقيين	نسبة الأطفال الذين يعيشون في الأسر المعيشية التي يرأسها أحد أفراد العائلة	المجموع الإجمالي	إيجابية متعارضة/لا أعرف/إيجابية ناقصة	آخرون لا يوجد لهم صلة قرابة	ابن أو ابنة بالتبني / ابن أو ابنة بالرعاية الحضانة / ابن (بنت) الزوجة أو الزوج	قريب آخر	أخ / أخت	حفيد	زوج(ة)	رب الأسرة	عدد الأطفال في الفئة العمرية 0-17 سنة	نسبة الأطفال الذين لا يعيشون مع أي من والديهم الحقيقيين	المجموع الإجمالي (العراق)
800	98.3	100.0	0.9	0.4	1.5	63.1	7.7	19.8	6.2	0.4	60,056	1.3	
الجنس													
187	95.5	100.0	2.1	1.2	4.9	30.6	19.1	40.9	0.0	1.3	30,946	0.6	ذكر
613	99.2	100.0	0.6	0.2	0.5	73.1	4.2	13.4	8.1	0.1	29,110	2.1	أنثى
المنطقة													
551	98.7	100.0	0.5	0.5	1.5	62.8	7.0	21.5	5.9	0.2	40,705	1.4	منطقة حضرية
249	97.4	100.0	1.8	0.1	1.7	63.8	9.2	15.9	6.8	0.6	19,351	1.3	منطقة ريفية
المحافظة													
8	100.0	100.0	(*)	(*)	(*)	(*)	(*)	(*)	(*)	(*)	2,034	0.4	دهوك
58	98.7	100.0	(0.0)	(1.3)	(3.9)	(53.1)	(2.7)	(37.6)	(1.3)	(0.0)	5,923	1.0	نينوى
32	96.2	100.0	(*)	(*)	(*)	(*)	(*)	(*)	(*)	(*)	2,804	1.1	سليمانية
21	100.0	100.0	(0.0)	(0.0)	(0.0)	(44.3)	(0.0)	(39.7)	(16.0)	(0.0)	2,254	0.9	كركوك
49	100.0	100.0	(0.0)	(0.0)	(7.6)	(41.2)	(35.9)	(2.8)	(12.5)	(0.0)	4,680	1.1	اربيل
65	95.7	100.0	3.7	0.0	0.0	72.5	6.2	15.7	1.3	0.7	3,376	1.9	ديالى
23	94.1	100.0	(5.9)	(0.0)	(4.0)	(63.2)	(2.9)	(20.6)	(3.4)	(0.0)	2,328	1.0	انبار
149	98.5	100.0	0.0	1.5	0.0	69.8	9.0	17.1	2.6	0.0	9,735	1.5	بغداد
108	97.9	100.0	(0.0)	(2.1)	(0.0)	(74.7)	(5.6)	(16.5)	(1.1)	(0.0)	6,811	1.6	مركز
42	100.0	100.0	0.0	0.0	0.0	57.1	17.7	18.7	6.6	0.0	2,923	1.4	اطراف
41	94.3	100.0	(5.7)	(0.0)	(0.0)	(68.3)	(3.6)	(8.7)	(13.7)	(0.0)	2,888	1.4	بابل
26	98.5	100.0	0.0	0.0	0.0	74.0	4.7	17.4	2.4	1.5	1,777	1.5	كربلاء
32	100.0	100.0	(0.0)	(0.0)	(2.8)	(64.1)	(0.0)	(28.2)	(4.9)	(0.0)	2,043	1.6	واسط
27	96.3	100.0	(0.0)	(0.8)	(0.0)	(77.3)	(3.2)	(11.8)	(4.0)	(2.9)	1,725	1.6	صلاح الدين
45	98.7	100.0	1.3	0.0	0.0	56.5	16.9	19.0	6.3	0.0	2,412	1.9	نجف
19	97.9	100.0	(2.1)	(0.0)	(2.2)	(58.0)	(9.7)	(23.8)	(4.1)	(0.0)	1,769	1.1	قادسية
19	98.8	100.0	1.2	0.0	0.0	64.7	9.8	18.6	5.7	0.0	2,140	0.9	مثنى

الجدول SR.11.3: الأطفال غير الحاصلين على رعاية الأهل

توزيع نسبة الأطفال في الفئة العمرية 0-17 سنة الذين لا يعيشون مع أحد والديهم الحقيقيين وفقاً لعلاقتهم برب الأسرة ونسبة الذين يعيشون في الأسر المعيشية التي يرأسها أحد أفراد الأسرة، العراق، 2018

علاقة الطفل/ة برب الأسرة

نسبة الأطفال الذين لا يعيشون مع أي من والديهما الحقيقيين	عدد الأطفال في الفئة العمرية 0-17 سنة الذين لا يعيشون مع أي من والديهما الحقيقيين	نسبة الأطفال الذين يعيشون في الأسر المعيشية التي يرأسها أحد أفراد العائلة ¹	المجموع الإجمالي	إيجابية متعارضة/لا أعرف/إيجابية ناقصة	آخرون لا يوجد لهم صلة قرابة	ابن أو ابنة بالتبني / ابن أو ابنة بالرعاية الحضانة / ابن (بنت) الزوجة أو الزوج	قريب آخر	أخ / أخت	حفيد	زوج(ة)	رب الأسرة	عدد الأطفال في الفئة العمرية 0-17 سنة	نسبة الأطفال الذين لا يعيشون مع أي من والديهما الحقيقيين
1.6	4,274	100.0	69	0.0	0.0	1.2	76.5	2.6	16.5	3.2	0.0	4,274	1.6
1.3	2,783	100.0	37	0.0	0.0	0.9	74.5	0.0	20.0	4.6	0.0	2,783	1.3
1.5	5,109	100.0	78	0.0	0.0	3.1	68.9	0.0	14.4	13.7	0.0	5,109	1.5
الاقليم													
0.9	9,518	98.6	89	0.0	0.0	4.8	29.9	28.1	22.9	13.0	1.4	9,518	0.9
1.4	50,538	98.3	711	1.0	0.5	1.1	67.3	5.1	19.4	5.3	0.2	50,538	1.4
العمر													
0.2	16,565	96.9	25	(0.0)	(3.1)	(7.9)	(12.1)	(0.0)	(76.9)	(0.0)	(0.0)	16,565	0.2
0.5	18,798	98.7	85	1.0	0.3	3.7	15.5	9.8	69.7	0.0	0.0	18,798	0.5
1.0	16,465	96.0	168	2.7	1.3	2.9	41.6	15.7	34.3	1.5	0.0	16,465	1.0
6.3	8,228	99.1	521	0.4	0.0	0.4	80.3	5.1	4.2	9.0	0.5	8,228	6.3
حالة النتم													
1.0	57,381	99.5	566	0.4	0.0	0.8	73.8	2.0	14.5	8.4	0.1	57,381	1.0
5.4	2,071	98.7	113	1.3	0.0	3.7	48.2	8.7	37.1	1.0	0.0	2,071	5.4
12.7	474	99.6	60	0.0	0.4	4.1	35.4	31.8	26.7	1.7	0.0	474	12.7
100.0	61	85.6	61	(*)	(*)	(*)	(*)	(*)	(*)	(*)	(*)	61	100.0
6.8	2,544	99.0	173	0.8	0.1	3.8	43.8	16.7	33.5	1.2	0.0	2,544	6.8
0.0	70	0.0	173	0.0	0.0	0.0	0.0	0.0	0.0	0.0	0.0	70	0.0
مؤشر الثروة													
1.0	13,675	97.8	136	2.2	0.0	1.1	64.0	2.7	16.7	13.3	0.0	13,675	1.0
1.9	12,840	98.7	240	0.8	0.0	2.1	60.5	7.7	23.1	5.2	0.5	12,840	1.9
1.6	12,024	99.0	194	0.7	0.1	1.3	64.2	14.6	15.3	3.6	0.2	12,024	1.6
1.4	11,178	99.1	155	0.4	0.5	1.0	67.9	5.0	20.7	4.5	0.0	11,178	1.4
0.7	10,340	94.8	75	0.6	3.0	2.1	57.5	4.4	24.4	6.4	1.6	10,340	0.7

¹ تستنتى الأسر المعيشية التي يرأسها طفل/ة والخدم والأفراد الآخرين من غير الأقارب
() الأرقام التي تستند إلى 25-49 حالة غير مرجحة
(*) الأرقام التي تستند إلى أقل من 25 حالة غير مرجحة

في ضوء غاية هدف التنمية المستدامة (3.2) المتعلق بوفيات الأطفال، التي تهدف إلى إنهاء حالة الوفاة التي يمكن تجنبها بين المواليد الجدد والأطفال دون سن الخامسة، ما زال المجتمع الدولي يسعى إلى تحقيق الهدف الأسمى المتمثل في الحد من وفيات الأطفال. وفي الوقت الذي تدعو الغاية العالمية إلى الحد من نسبة وفيات حديثي الولادة إلى 12 حالة وفاة على الأقل لكل 1000 ولادة حياة ونسبة وفيات الأطفال دون سن الخامسة إلى 25 حالة وفاة على الأقل لكل 1000 ولادة حياة، ما زال الحد من وفيات الأطفال يشكل واحداً من أكثر الأهداف أهمية في الخطط والبرامج الوطنية في كل دولة من الدول.

يتم احتساب معدلات الوفاة الواردة في هذا الفصل بناءً على المعلومات التي يتم جمعها في سجلات تاريخ الولادات في استبيانات المرأة. وقد سُئلت جميع النساء اللواتي تم مقابلتهن ما إذا كن قد أنجبن أطفال من قبل، والنساء اللواتي طُلب منهن ذكر عدد الأبناء والبنات الذين يعيشون معهن، وعدد الذين يعيشون في مكان آخر، وعدد الذين توفوا. وإضافة إلى ذلك، طُلب من النساء ذكر معلومات إضافية حول المواليد الأحياء الذين أنجبتهن، بدءاً بأول مولود، وحسب تسلسلهم الزمني. واشتملت هذه المعلومات على ما إذا كانت الولادة منفردة أم متعددة، وكذلك ذكر جنس وتاريخ ميلاد (الشهر والسنة) كل مولود حي، وحالة بقائه أو بقائها على قيد الحياة. وإضافة إلى ذلك، وفيما يتعلق بالأطفال الذين كانوا أحياء وقت تنفيذ المسح، سألن النساء عن العمر الحالي للطفل/ة؛ وفيما يتعلق بالأطفال المتوفين، سألن عن العمر وقت الوفاة. ويتم التعبير عن معدلات وفيات الأطفال حسب الفئات العمرية التقليدية وهي محددة كما يلي:

وفيات حديثي الولادة (NN): احتمال الوفاة خلال الشهر الأول من الحياة⁴⁰

وفيات الأطفال ما بعد الولادة (PNN): الفرق بين معدلات وفيات الرضّع ومعدلات وفيات حديثي الولادة

وفيات الرضّع (1q0): احتمال الوفاة خلال الفترة بين الولادة وبلوغ سنة من العمر

وفيات الأطفال (4q1): احتمال الوفاة خلال الفترة بين السنة الأولى من العمر وبلوغ سن الخامسة

وفيات الأطفال دون سن الخامسة (5q0): احتمال الوفاة خلال الفترة بين الولادة وبلوغ سنة الخامسة

ويتم التعبير عن معدلات وفاة حديثي الولادة والرضّع والأطفال دون سن الخامسة بعدد الوفيات لكل 1000 ولادة حية. ويتم التعبير عن معدلات وفيات الأطفال بعدد الوفيات لكل 1000 طفل يبقى على قيد الحياة حتى عمر سنة واحدة. يتم احتساب معدلات وفيات ما بعد الولادة بوصفها الفرق بين معدلات وفيات الرضّع ومعدلات وفيات حديثي الولادة.

يعرض الجدول CS.1 معدلات وفيات حديثي الولادة وما بعد الولادة والرضّع والأطفال دون سن الخامسة لآخر ثلاث فترات خمس سنوات قبل إجراء المسح. ولكل معدل من معدلات الوفاة الواردة في الجدول، من الممكن تقييم التغييرات التي تحدث مع مرور الوقت، خلال السنوات الـ 15 التي تسبق المسح.

ويعرض الجدولان CS.2 و CS.3 تقديرات وفيات الأطفال حسب المزايا الاجتماعية الاقتصادية والديمغرافية. وباستخدام المعدلات التي يتم احتسابها لفترة الخمس سنوات التي تسبق المسح مباشرة، يتم عرض الفوارق في معدلات الوفاة حسب المزايا الاجتماعية الاقتصادية، مثل الإقليم، ومستوى تعليم الأم، والثروة، وحسب المزايا الديمغرافية مثل الجنس وعمر الأم عند ولادة الطفل.

⁴⁰وفيات الأطفال حديثي الولادة يشمل الاطفال الذين توفوا في اول 28 يومًا من الحياة ، ومع ذلك ، تُحسب معدلات وفيات الأطفال حديثي الولادة على أساس الشهر الأول من العمر في المسوحات الأسرية ، والتي تقارب عن كئيب تعريف الـ 28 يومًا.

الجدول CS.1: معدلات الوفيات في مرحلة الطفولة المبكرة

معدلات وفيات حديثي الولادة وما بعد حديثي الولادة والرضع وصغار الأطفال والأطفال دون سن الخامسة لفترة الخمس سنوات التي سبقت المسح، العراق، 2018					
معدل وفيات حديثي الولادة ¹	معدل وفيات ما بعد حديثي الولادة ²	معدل وفيات الرضع ³	معدل وفيات الأطفال ⁴	معدل وفيات الأطفال دون سن الخامسة ⁵	عدد السنوات التي سبقت المسح
14	8	23	3	26	4-0
11	9	20	3	23	9-5
15	11	26	4	29	14-10

¹ مؤشر المسح العنقودي متعدد المؤشرات CS.1 معدل وفيات حديثي الولادة؛ مؤشر هدف التنمية المستدامة 3.2.2

² مؤشر المسح العنقودي متعدد المؤشرات CS.2 - معدل وفيات ما بعد حديثي الولادة

³ مؤشر المسح العنقودي متعدد المؤشرات CS.3 - معدل وفيات الرضع

⁴ مؤشر المسح العنقودي متعدد المؤشرات CS.4 - معدل وفيات الأطفال

⁵ مؤشر المسح العنقودي متعدد المؤشرات CS.5 معدل وفيات الأطفال دون سن الخامسة؛ مؤشر هدف التنمية المستدامة 3.2.1

^أ يتم احتساب معدلات وفيات ما بعد حديثي الولادة بوصفها الفرق بين معدلات وفيات الرضع ومعدلات وفيات حديثي الولادة

الجدول CS.2: معدلات الوفاة في مرحلة الطفولة المبكرة حسب المزايا الاجتماعية الاقتصادية

معدلات وفيات حديثي الولادة وما بعد حديثي الولادة والرضع وصغار الأطفال والأطفال دون سن الخامسة لفترة الخمس سنوات التي سبقت المسح، حسب الخصائص الاجتماعية الاقتصادية، العراق، 2018					
معدل وفيات حديثي الولادة ¹	معدل وفيات ما بعد حديثي الولادة ²	معدل وفيات الرضع ³	معدل وفيات الأطفال ⁴	معدل وفيات الأطفال دون سن الخامسة ⁵	المجموع الإجمالي (العراق)
14	8	23	3	26	المجموعة الإجمالية (العراق)
المنطقة					
15	8	23	3	26	منطقة حضرية
14	8	22	4	26	منطقة ريفية
المحافظة					
12	9	22	5	26	دهوك
14	10	23	3	26	نينوى
5	3	8	0	8	سليمانية
28	4	32	8	40	كركوك
12	3	15	2	18	أربيل
22	13	35	10	44	ديالى
12	13	25	6	31	أنبار
12	10	22	1	23	بغداد
13	11	25	1	26	مركز
10	5	15	1	17	أطراف
10	2	12	5	17	بابل
18	8	26	7	32	كربلاء
20	7	27	1	28	واسط
21	12	33	2	35	صلاح الدين
11	6	17	2	19	نجف
15	4	19	2	20	قادسية
6	7	13	5	18	مثنى
13	7	20	1	21	ذي قار
22	12	34	4	38	ميسان
18	11	29	3	32	بصرة
الاقليم					
10	4	15	2	17	كردستان
15	9	24	4	28	وسط وجنوب العراق

الجدول CS.2: معدلات الوفاة في مرحلة الطفولة المبكرة حسب المزايا الاجتماعية الاقتصادية

معدلات وفيات حديثي الولادة وما بعد حديثي الولادة والرضع وصغار الأطفال والأطفال دون سن الخامسة لفترة الخمس سنوات التي سبقت المسح، حسب الخصائص الاجتماعية الاقتصادية، العراق، 2018

معدل وفيات الأطفال دون سن الخامسة ⁵	معدل وفيات الأطفال ⁴	معدل وفيات الرضع ³	معدل وفيات ما بعد حديثي الولادة ²	معدل وفيات حديثي الولادة ¹	المستوى التعليمي للأم
27	4	23	9	14	ما قبل الابتدائي أو لا تعليم
27	3	24	9	15	الابتدائي
24	2	22	7	15	المتوسط
24	4	19	5	14	الإعدادية +
					مؤشر الثروة
32	5	27	9	18	الأشد فقراً
26	4	22	9	13	فقير
25	2	23	10	13	متوسط
28	3	25	7	18	ثري
16	1	15	4	10	الأكثر ثراءً
<p>¹ مؤشر المسح العنقودي متعدد المؤشرات CS.1 معدل وفيات حديثي الولادة؛ مؤشر هدف التنمية المستدامة 3.2.2</p> <p>² مؤشر المسح العنقودي متعدد المؤشرات CS.2 - معدل وفيات ما بعد حديثي الولادة</p> <p>³ مؤشر المسح العنقودي متعدد المؤشرات CS.3 - معدل وفيات الرضع</p> <p>⁴ مؤشر المسح العنقودي متعدد المؤشرات CS.4 - معدل وفيات الأطفال</p> <p>⁵ مؤشر المسح العنقودي متعدد المؤشرات CS.5 معدل وفيات الأطفال دون سن الخامسة؛ مؤشر هدف التنمية المستدامة 3.2.1</p> <p>^أ يتم احتساب معدلات وفيات ما بعد حديثي الولادة بوصفها الفرق بين معدلات وفيات الرضع ومعدلات وفيات حديثي الولادة</p>					

الجدول CS.3: معدلات الوفاة في مرحلة الطفولة المبكرة حسب المزايا الديمغرافية

معدلات وفيات حديثي الولادة وما بعد حديثي الولادة والرضع وصغار الأطفال والأطفال دون سن الخامسة لفترة الخمس سنوات التي سبقت المسح، حسب الخصائص الديمغرافية، العراق، 2018

معدل وفيات حديثي الولادة ¹	معدل وفيات ما بعد حديثي الولادة ²	معدل وفيات الرضع ³	معدل وفيات الأطفال ⁴	معدل وفيات الأطفال دون سن الخامسة ⁵	
14	8	23	3	26	المجموع الإجمالي (العراق)
الجنس					
15	9	25	3	27	ذكر
14	7	20	4	24	أنثى
عمر الأم عند الولادة					
16	5	21	2	23	أقل من 20 سنة
13	9	22	3	25	20-34 سنة
18	8	26	8	34	35-49 سنة
ترتيب الولادات					
12	6	17	2	19	1
13	9	22	2	24	2-3
17	8	24	6	30	4-6
22	11	33	4	36	7 سنوات فأكثر
الفاصل الزمني للولادة السابقة ^ب					
17	14	30	3	33	أقل من 2 سنة
14	6	20	5	25	2 سنة
8	6	13	3	17	3 سنوات
19	7	26	3	29	4 سنوات فأكثر
<p>¹ مؤشر المسح العنقودي متعدد المؤشرات CS.1 معدل وفيات حديثي الولادة؛ مؤشر هدف التنمية المستدامة 3.2.2</p> <p>² مؤشر المسح العنقودي متعدد المؤشرات CS.2 - معدل وفيات ما بعد حديثي الولادة</p> <p>³ مؤشر المسح العنقودي متعدد المؤشرات CS.3 - معدل وفيات الرضع</p> <p>⁴ مؤشر المسح العنقودي متعدد المؤشرات CS.4 - معدل وفيات الأطفال</p> <p>⁵ مؤشر المسح العنقودي متعدد المؤشرات CS.5 معدل وفيات الأطفال دون سن الخامسة؛ مؤشر هدف التنمية المستدامة 3.2.1</p> <p>^أ يتم احتساب معدلات وفيات ما بعد حديثي الولادة بوصفها الفرق بين معدلات وفيات الرضع ومعدلات وفيات حديثي الولادة</p> <p>^ب تُسنتنى ولادات الترتيب الأول</p>					

الشكل : CS.1 معدلات وفيات الاطفال دون سن الخامسة في العراق

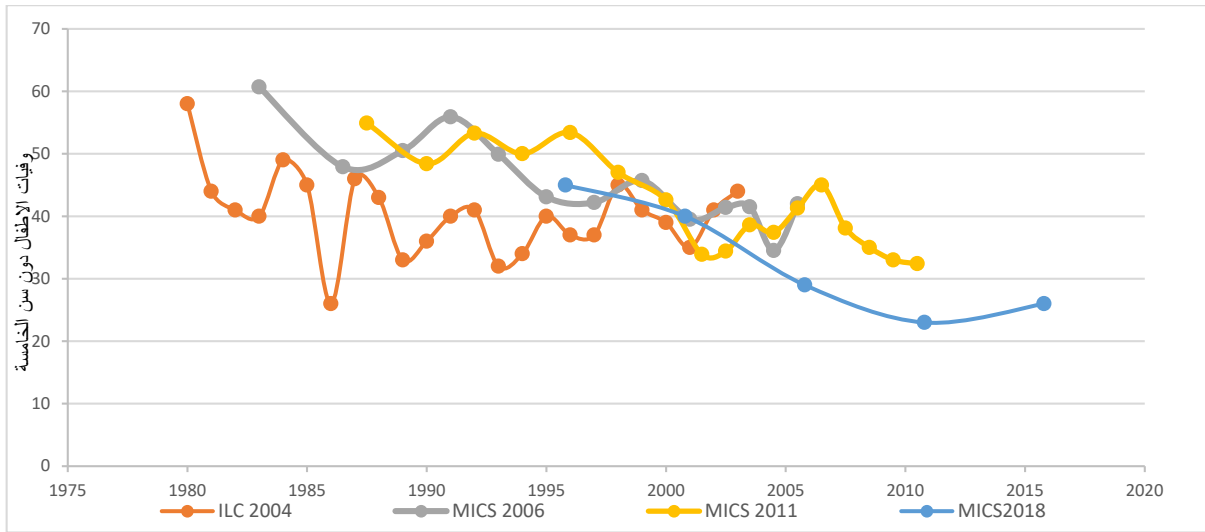

يقارن الشكل CS.1 بين نتائج المسح حول معدلات وفيات الأطفال دون سن الخامسة، وبين المعدلات المأخوذة من مصادر بيانات أخرى. يجدر إجراء تحقق وتحليل إضافي حول مدى توافق واختلاف نتائج المسح العنقودي متعدد المؤشرات مع مصادر البيانات الأخرى، وذلك من خلال تحليل أكثر تفصيلاً ومنفصلاً.

ملاحظة: بيانات المصدر المستخدم في الرسم البياني أعلاه مأخوذة من التقارير النهائية لمسح احوال المعيشة 2004 (ILC 2004) , المسح العنقودي متعدد المؤشرات MICS 2018 , MICS 2011 , MICS 2006 والذي يتم تحميله من بوابة موقع مجموعة الأمم المتحدة المشتركة بين الوكالات لتقدير وفيات الأطفال (UN IGME). ويتم نشر البيانات المصدرية الخاصة بوفيات الأطفال وتقديرات وفيات الأطفال على الموقع www.childmortality.org، وعلى بوابة موقع مجموعة الأمم المتحدة المشتركة بين الوكالات لتقدير وفيات الأطفال (UN IGME). وقد يكون هناك اختلاف في البيانات المأخوذة من المصدر ذاته بين أحد التقارير وبين بوابة مجموعة الأمم المتحدة المشتركة بين الوكالات لتقدير وفيات الأطفال وذلك لأن المجموعة تعيد حساب التقديرات باستخدام فواصل زمنية و/أو سنوات تقويم أقصر (إن توفرت البيانات).

6 النمو – الصحة الإنجابية وصحة الأمومة

يلخص هذا الفصل النتائج الرئيسية للمسح العنقودي متعدد المؤشرات حول الصحة الإنجابية والأمومية، بدءاً بمستويات الخصوبة والمستويات والاتجاهات في الإنجاب المبكر. وتتبع الجداول المتعلقة باستخدام موانع الحمل والحاجة غير الملباة لوسائل منع الحمل سلسلة من الموضوعات التي تصور المؤشرات الرئيسية لصحة الأمهات، من الرعاية السابقة للولادة إلى الرعاية بعد الولادة، بما في ذلك الكزاز، ورعاية الولادة، ووزن الولادة. كما يسمح نموذج وفيات الامهات، المصممة لتوليد بيانات لتقدير معدل وفيات الأمهات، بتقديرات الوفيات بين البالغين. الجزء الأخير من الفصل مكرس لفيروس نقص المناعة البشرية وتشويه الأعضاء التناسلية الأنثوية (FGM).

6.1 الخصوبة

يعرض الجدول TM.1.1 قياسات الخصوبة الحالية للسنوات الثلاث التي سبقت المسح. وقد تم اختيار فترة من ثلاث سنوات لحساب هذه المعدلات بهدف توفير أكثر المعلومات حداثة، وفي الوقت ذاته إتاحة حساب المعدلات لعدد كافٍ من الحالات بحيث لا يتم المساس بالدقة الإحصائية للتقديرات. وقياسات الخصوبة الحالية، التي يعرضها الجدول حسب منطقة الإقامة الحضرية والريفية، هي كما يلي:

- معدلات الخصوبة الخاصة بعمر محدد، والتي يتم التعبير عنها بعدد الولادات لكل 1000 امرأة في فئة عمرية محددة، والتي تظهر نمط العمر للخصوبة. ويتم احتساب مقامات معدلات الخصوبة الخاصة بعمر محدد من خلال تحديد الولادات الحية التي حدثت في فترة الثلاث سنوات التي سبقت المسح، ويتم تصنيفها وفقاً لعمر الأم (في فئات عمر الخمس سنوات) وقت ولادة الطفل. وتعرض بسوط المقامات عدد النساء-السنوات التي عاشتها جميع الأمهات التي تم مقابلتهن (أو بمصطلح مبسط، متوسط عدد النساء) في كل فئة عمرية من فئات عمر الخمس سنوات أثناء الفترة المحددة.
- معدل الخصوبة الإجمالي هو عبارة عن قياس مصطنع يشير إلى عدد الولادات الحية التي كان يمكن لأي امرأة إنجابها لو أنها كانت خاضعة لمعدلات الخصوبة الحالية الخاصة بعمر محدد طوال السنوات التي يمكنها الإنجاب خلالها (15-49 سنة).
- معدل الخصوبة العام هو عدد الولادات الحية التي تحدث خلال الفترة المحددة لكل 1000 امرأة في الفئة العمرية 15-49 سنة.
- معدل المواليد الجدد هو عدد الولادات الحية لكل 1000 أسرة معيشية خلال الفترة المحددة.

الجدول TM.1.1: معدلات الخصوبة

معدل الولادة عند اليافعات، ومعدلات الخصوبة الإجمالية المحددة بسنٍ معينة، ومعدل الخصوبة العام، ومعدل المواليد الإجمالي لفترة الثلاث سنوات التي سبقت المسح، حسب المنطقة، العراق، 2018			
العمر ^أ	منطقة حضرية	منطقة ريفية	المجموع الإجمالي
19-15 ¹	68	75	70
24-20	174	160	170
29-25	191	200	194
34-30	139	166	147
39-35	98	99	99
44-40	35	60	43
49-45	4	7	5
معدل الخصوبة الإجمالي (15-49 سنة) ^ب	3.6	3.8	3.6
معدل الخصوبة العام ^ج	113.2	119.5	115.1
معدل المواليد الجدد ^د	26.3	27.2	26.6
1 مؤشر المسح العنقودي متعدد المؤشرات TM.1 - معدل الولادة عند اليافعات (الفئة العمرية 15-19 سنة)؛ مؤشر هدف التنمية المستدامة 3.7.2			
^أ معدلات الخصوبة المحددة بسنٍ معينة هي عدد الولادات الحية في السنوات الثلاث الماضية، مقسومة على متوسط عدد النساء في تلك الفئة العمرية خلال الفترة ذاتها، لكل 1000 امرأة. معدل الخصوبة في سنٍ معينة عند النساء في الفئة العمرية 15-19 سنة يُسمى أيضاً معدل الولادة عند اليافعات			
^ب معدل الخصوبة الإجمالي: معدل الخصوبة الإجمالي هو مجموع معدلات الخصوبة في سنٍ معينة للنساء في الفئة العمرية 15-49 سنة. معدل الخصوبة الإجمالي يشير إلى متوسط عدد الأطفال الذين سوف تتجنبهم امرأة ما مع نهاية سنوات الإنجاب عندها (ببلوغها سن 50 سنة) إذا ما بقيت معدلات الخصوبة الحالية حالياً على ما هي عليه. ويستخدم هذا المعدل للنساء في الفئة العمرية 15-49 سنة.			
^ج معدل الخصوبة العام: معدل الخصوبة العام هو عدد الولادات الحية في السنوات الثلاث الماضية، مقسومة على متوسط عدد النساء في تلك الفئة العمرية خلال الفترة ذاتها، لكل 1000 امرأة في الفئة العمرية 15-49 سنة			
^د معدل المواليد الجدد: معدل المواليد الجدد هو عدد الولادات في السنوات الثلاث الماضية، مقسومة على إجمالي عدد السكان خلال الفترة ذاتها، لكل 1000 نسمة.			

6.2 الإنجاب في سن مبكرة

يعرض الجدول TM.2.1 نتائج المسح المتعلقة بمعدلات الولادات عند اليافعات ويصنّف كذلك معدل الخصوبة الإجمالي.

يُعرّف معدل الولادات عند اليافعات (معدل الخصوبة الخاص بعمر محدد للنساء في الفئة العمرية 15-19 سنة) بأنه عدد الولادات التي تنجبها النساء في الفئة العمرية 15-19 سنة خلال فترة الثلاث سنوات التي تسبق المسح، مقسوم على عدد النساء في الفئة العمرية 15-19 سنة (عدد النساء-السنوات التي عشنها بين عمر 15 سنة و 19 سنة، فقط) أثناء الفترة ذاتها، ويتم التعبير عنه لكل 1000 امرأة.

معدل الولادات عند اليافعات هو أحد مؤشرات المسح العنقودي متعدد المؤشرات العالمي والذي يستخدم لضمان الوصول الشامل إلى خدمات الصحة الجنسية والإنجابية (الغاية 3.7).

يعرض الجدولان TM.2.2W مجموعة من مؤشرات الإنجاب المبكر للنساء الشابات في الفئات العمرية 15-19 سنة و 20-24 سنة. ويعرض الجدول TM.2.2W نسب النساء في الفئة العمرية 15-19 سنة اللواتي سبق لهن إنجاب مولود حيّ والحوامل بطفلهن الأول. ويعرض الجدول أيضاً للفئة العمرية ذاتها نسبة النساء اللواتي سبق لهن إنجاب مولود حيّ قبل بلوغهن سنّ 15 سنة. ويتم استقاء هذه التقديرات جميعها من سجلات تاريخ الولادة التفصيلية للنساء.

ولتقدير نسبة النساء اللواتي سبق لهنّ إنجاب مولود حيّ قبل بلوغهن سنّ 18 سنة - حين كنّ ما زلن طفلات - يتم استخدام البيانات القائمة على النساء في الفئة العمرية 20-24 سنة وقت إجراء المسح وذلك لتفادي أي إغفال في التقديرات.⁴¹

لقد تم تصميم الجدول TM.2.3W لرصد الاتجاهات السائدة في الإنجاب المبكر للنساء، وذلك من خلال عرض نسب النساء الذين أصبحوا أمهات قبل بلوغهم سنّ 15 و 18 سنة، لفئات عمرية متعاقبة. وقد تم تصميم الجدول لرصد الاتجاهات السائدة في المناطق الحضرية والمناطق الريفية كل على حدة.

الجدول TM.2.1: معدل الولادة عند اليافعات ومعدل الخصوبة الإجمالي

معدلات الولادة عند اليافعات ومعدلات الخصوبة الإجمالية لفترة الثلاث سنوات التي سبقت إجراء المسح، العراق، 2018		
معدل الخصوبة الإجمالي (النساء في الفئة العمرية 15-49 سنة) ¹	معدل الولادات عند اليافعات ¹ (معدل الخصوبة في سنّ معينة للنساء في الفئة العمرية 15-19 سنة)	المجموع الإجمالي (العراق)
3.6	70	المنطقة
3.6	68	حضر
3.8	75	ريف
		المحافظة
3.7	32	دهوك
3.7	88	نينوى
2.8	22	سليمانية
2.1	27	كركوك
3.1	55	أربيل
4.5	79	ديالى
2.5	42	أنبار
3.7	85	بغداد
3.6	86	مركز

⁴¹ من شأن الاستناد إلى النساء في الفئة العمرية 15-19 سنة لتقدير نسبة اللواتي أنجن قبل بلوغهن سنّ 18 سنة أن يؤدي إلى إغفال في التقديرات، حيث أن غالبية النساء في هذه الفئة العمرية لن يكونن قد أكملن سنّ 18 سنة بعد، وبالتالي لن يكن قد أكملن التعرّض لإنجاب أطفال قبل سنّ 18 سنة. وتستخدم الفئة العمرية 20-24 سنة لتقدير نسبة النساء اللواتي أنجن قبل بلوغهن سنّ 18 سنة، حيث إن جميع النساء في هذه الفئة العمرية قد أكملن التعرّض لإنجاب الأطفال في أعمار مبكرة جداً.

الجدول TM.2.1: معدل الولادة عند اليافعات ومعدل الخصوبة الإجمالي

معدلات الولادة عند اليافعات ومعدلات الخصوبة الإجمالية لفترة الثلاث سنوات التي سبقت إجراء المسح، العراق، 2018

معدل الخصوبة الإجمالي (النساء في الفئة العمرية 15-49 سنة)	معدل الولادات عند اليافعات ¹ (معدل الخصوبة في سنّ معينة للنساء في الفئة العمرية 15-19 سنة)	
4.1	84	أطراف
3.7	77	بابل
4.0	95	كربلاء
4.0	76	واسط
2.6	51	صلاح الدين
3.9	112	نجف
3.8	69	قادسية
5.1	119	مثنى
3.8	47	ذي قار
4.9	93	ميسان
4.2	78	بصرة
		الأقليم
3.1	40	كردستان
3.8	77	وسط وجنوب العراق
		التعليم
4.7	123	ما قبل الابتدائي أو لا تعليم
4.1	117	الابتدائي
3.7	102	المتوسط
2.8	13	الإعدادية +
		صعوبات القدرات الوظيفية (العمر 18-49 سنة)
3.1	75	تعاني من صعوبة في القدرات الوظيفية
3.7	88	لا تعاني من أية صعوبة في القدرات الوظيفية
		مؤشر الثروة
4.4	76	الأشد فقراً
4.1	91	فقير
3.7	89	متوسط
3.1	58	ثري
3.0	39	الأكثر ثراءً
1 مؤشر المسح العنقودي متعدد المؤشرات TM.1 - معدل الولادة عند اليافعات (الفئة العمرية 15-19 سنة)؛ مؤشر هدف التنمية المستدامة 3.7.2		
أيرجى الرجوع إلى الجدول TM.1.1 للاطلاع على التعريفات.		

الجدول TM.2.2W: الإنجاب في سنّ مبكرة (النساء الشابات)

نسبة النساء في الفئة العمرية 15-19 سنة ممن سبق لهن أن أنجبن مولوداً حياً والحوامل بطفلهن الأول، واللواتي سبق أن أنجبن مولوداً حياً أو الحوامل بطفلهن الأول، واللواتي أنجبن مولوداً حياً قبل بلوغهن سنّ 15 سنة، ونسبة النساء في الفئة العمرية 20-24 سنة اللواتي أنجبن مولوداً حياً قبل سنّ 18 سنة، العراق، 2018

عدد النساء في الفئة العمرية من 24-20 سنة	نسبة النساء في الفئة العمرية 20-24 سنة اللواتي سبق لهنّ أن أنجبن مولوداً حياً قبل بلوغهن سنّ 18 سنة ¹	نسبة النساء في الفئة العمرية 15-19 سنة اللواتي:					
		سبق لهنّ إنجاب مولود حيّ قبل سنّ 15 سنة	سبق لهنّ إنجاب مولود حيّ أو حوامل بمولودهن الأول	سبق لهنّ إنجاب مولود حيّ أو حوامل بمولودهن الأول	سبق لهنّ إنجاب مولود حيّ	سبق لهنّ إنجاب مولود حيّ	
5,475	14.1	6,450	1.0	13.2	2.7	10.4	المجموع الإجمالي (العراق)
3,707	14.8	4,392	1.0	12.9	2.9	9.9	المنطقة حضر
1,767	12.7	2,059	0.8	13.7	2.3	11.4	ريف

الجدول TM.2.2W: الإنجاب في سن مبكرة (النساء الشابات)

نسبة النساء في الفئة العمرية 15-19 سنة ممن سبق لهن أن أنجبن مولوداً حياً والحوامل بطفلهن الأول، واللواتي سبق أن أنجبن مولوداً حياً أو الحوامل بطفلهن الأول، واللواتي أنجبن مولوداً حياً قبل بلوغهن سن 15 سنة، ونسبة النساء في الفئة العمرية 20-24 سنة اللواتي أنجبن مولوداً حياً قبل سن 18 سنة، العراق، 2018

عدد النساء في الفئة العمرية من سنة 24-20	نسبة النساء في الفئة العمرية 20-24 سنة اللواتي سبق لهن أن أنجبن مولوداً حياً قبل بلوغهن سن 18 سنة ¹	عدد النساء في الفئة العمرية من سنة 19-15	نسبة النساء في الفئة العمرية 15-19 سنة اللواتي:				
			سبق لهن إنجاب مولود حي قبل بلوغهن سن 15 سنة	سبق لهن إنجاب مولود حي أو حوامل بمولودهن الأول	حوامل بمولودهن الأول	سبق لهن إنجاب مولود حي	
195	3.6	245	0.2	4.5	0.9	3.6	المحافظة
489	14.9	611	0.8	15.6	2.7	12.9	دهوك
265	7.2	356	0.3	5.7	1.4	4.2	نينوى
145	7.9	229	0.3	6.3	0.5	5.8	سليمانية
542	8.3	573	0.8	12.8	3.0	9.8	كركوك
293	16.8	388	0.2	16.9	4.8	12.1	أربيل
239	9.6	287	0.5	7.6	2.0	5.5	ديالى
847	14.5	1,009	1.4	16.8	2.7	14.2	أنبار
597	16.4	726	1.1	15.6	2.9	12.7	بغداد
249	9.7	283	2.3	20.0	2.0	18.0	مرکز
230	16.8	296	1.1	13.3	4.4	9.0	أطراف
159	22.3	184	1.7	15.7	3.8	11.8	بابل
199	14.9	211	1.0	15.0	2.4	12.6	كربلاء
172	15.9	205	0.6	13.1	4.4	8.7	واسط
235	21.4	219	3.5	17.8	2.8	15.0	صلاح الدين
173	14.3	203	0.6	13.2	2.6	10.6	نجف
223	8.4	216	1.4	22.8	1.4	21.4	قادسية
374	19.4	465	0.7	7.9	2.0	5.9	مثنى
234	18.6	239	0.7	9.7	1.6	8.2	ذي قار
461	17.5	514	1.6	14.7	4.3	10.4	ميسان
							بصرة
							الاقليم
1,003	7.1	1,174	0.5	8.9	2.1	6.8	كردستان
4,472	15.7	5,276	1.1	14.1	2.9	11.2	وسط وجنوب العراق
							التعليم
583	28.3	423	3.9	18.0	4.1	13.9	ما قبل الابتدائي أو لا تعليم
1,776	22.4	1,734	2.2	23.8	5.1	18.7	الابتدائي
809	18.4	1,902	0.4	16.1	2.7	13.4	المتوسط
2,306	2.5	2,392	0.0	2.3	0.8	1.4	الاعداديه +
							صعوبات القدرات الوظيفية (العمر 18-49 سنة)
96	14.5	46	1.8	13.1	0.0	13.1	تعاني من صعوبة في القدرات الوظيفية
5,379	14.1	2,521	1.3	23.1	3.3	19.8	لا تعاني من أية صعوبة في القدرات الوظيفية
							مؤشر الثروة
974	20.0	1,147	1.2	11.6	2.9	8.7	الأشد فقراً
1,035	14.9	1,285	2.0	19.2	2.6	16.5	فقير
1,201	17.1	1,366	0.6	14.4	3.2	11.2	متوسط
1,115	12.6	1,310	0.8	12.6	2.7	10.0	ثري
1,150	6.5	1,342	0.3	8.0	2.4	5.6	الأكثر ثراءً

¹مؤشر المسح العنقودي متعدد المؤشرات TM.2 - الإنجاب في سن مبكرة

الجدول TM.2.3W: الاتجاهات في الإنجاب في سن مبكرة (للنساء)

نسبة النساء اللواتي أنجبن مولوداً حياً، وهنّ في سن 15 و 18 سنة، حسب المنطقة والفئة العمرية، العراق، 2018

جميعها		منطقة ريفية				منطقة حضرية				المجموع الإجمالي			
نسبة النساء اللواتي أنجبن مولوداً حياً قبل سن 15	نسبة النساء اللواتي أنجبن مولوداً حياً قبل سن 18	عدد النساء اللواتي أنجبن مولوداً حياً قبل سن 15	عدد النساء اللواتي أنجبن مولوداً حياً قبل سن 18	نسبة النساء اللواتي أنجبن مولوداً حياً قبل سن 15	نسبة النساء اللواتي أنجبن مولوداً حياً قبل سن 18	عدد النساء اللواتي أنجبن مولوداً حياً قبل سن 15	عدد النساء اللواتي أنجبن مولوداً حياً قبل سن 18	نسبة النساء اللواتي أنجبن مولوداً حياً قبل سن 15	نسبة النساء اللواتي أنجبن مولوداً حياً قبل سن 18				
1.1	1.1	7,165	13.3	9,224	1.0	17,044	12.4	21,436	1.2	24,210	12.6	30,660	1.1
19-15	1.0	0	na	2,059	0.8	0	na	4,392	1.0	0	na	6,450	1.0
17-15	0.7	0	na	1,198	0.8	0	na	2,686	0.7	0	na	3,884	0.7
19-18	1.6	0	na	861	0.8	0	na	1,706	1.6	0	na	2,567	1.3
24-20	1.2	3,707	14.8	3,707	1.7	3,707	14.8	3,707	1.2	5,475	14.1	5,475	1.3
29-25	1.0	3,273	16.3	3,273	0.8	3,273	16.3	3,273	1.0	4,615	16.3	4,615	1.0
34-30	1.7	3,041	10.1	3,041	1.0	3,041	10.1	3,041	1.7	4,174	10.3	4,174	1.5
39-35	1.0	2,781	9.0	2,781	0.6	2,781	9.0	2,781	1.0	3,937	10.1	3,937	0.9
44-40	1.0	2,258	10.3	2,258	0.7	2,258	10.3	2,258	1.0	3,294	11.5	3,294	0.9
49-45	1.5	1,984	12.0	1,984	1.5	1,984	12.0	1,984	1.5	2,715	12.2	2,715	1.5

(na) غير منطبق

6.3 وسائل تنظيم الأسرة

يعتبر استخدام وسائل تنظيم الأسرة المناسبة أمراً مهماً لصحة النساء والأطفال على حدّ سواء، وذلك من خلال: (1) الحيلولة دون حدوث حالات حمل تعتبر مبكرة أو متأخرة جداً؛ (2) إطالة فترة المباشرة بين الولادات؛ (3) الحدّ من العدد الإجمالي للأطفال.⁴²

يعرض الجدول TM.3.1 الاستخدام الحالي لوسائل تنظيم الأسرة بين النساء المتزوجات حالياً. ويعرض الجدول TM.3.1 أولاً استخدام وسائل محددة لتنظيم الأسرة، ومن ثم يصنّف هذه الوسائل المحددة إلى وسائل عصرية ووسائل تقليدية ويتم عرضها على هذا النحو.

يشير الاحتياج غير الملبي لوسائل تنظيم الأسرة إلى النساء الخصبات اللواتي لا يستخدمن أي وسيلة لتنظيم الأسرة، لكنهنّ يرغبن بتأجيل الولادة التالية (المباشرة بين الولادات) أو يرغبن بإيقاف الإنجاب تماماً. ويتم تحديد الاحتياج غير الملبي في المسح العنقودي متعدد المؤشرات من خلال استخدام مجموعة من الأسئلة لاستنباط السلوكيات والتفضيلات الحالية المتعلقة باستخدام وسائل تنظيم الأسرة، والخصوبة.

يعرض الجدول TM.3.3 مستويات الاحتياج غير الملبي إلى وسائل تنظيم الأسرة، ومستويات تلبية الطلب على وسائل تنظيم الأسرة للنساء المتزوجات حالياً.

يُعرّف الاحتياج غير الملبي فيما يتعلق بالمباشرة بين المواليد على أنه نسبة النساء اللواتي لا يستخدمن وسيلة لتنظيم الأسرة و

⁴² مؤسسة PATH، وصندوق الأمم المتحدة للسكان. تلبية الاحتياج: تعزيز برامج تنظيم الأسرة سيئات: PATH / صندوق الأمم المتحدة للسكان. https://www.unfpa.org/sites/default/files/resource-pdf/family_planning06.pdf.

- (1) من هن لسن حوامل، و (2) من لا يعانين من انحباس الطمث،⁴³ و (3) من هن خصبات⁴⁴ لكنهن يقلن إنهن يرغبن بالانتظار لسنتين أو أكثر قبل أن يحملن بالمولود التالي أو
 - من هن (1) لسن حوامل، و (2) لا يعانين من انحباس الطمث، و (3) من هن خصبات وغير متأكداً إن كنَّ يرغبن بإنجاب طفل آخر أم لا أو
 - من هن حوامل ويقلن أن حملهن لم يُخطط له (وكنَّ يرغبن بالانتظار) أو
 - من يعانين من انحباس الطمث ويقلن أن الولادة لم يكن مخطط لها (كنَّ يرغبن بالانتظار).
- يُعرف الاحتياج غير الملبى فيما يتعلق بالحد من النسل على أنه نسبة النساء المتزوجات اللواتي لا يستخدمن وسيلة لتنظيم الأسرة و
- (1) من هن لسن حوامل و(2) لا يعانين من انحباس الطمث وهن خصبات ويقلن إنهن لا يرغبن بإنجاب أطفال آخرين أو
 - من هن حوامل ويقلن إنهن لم يكنَّ يرغبن بإنجاب أطفال، أو
 - من يعانين من انحباس الطمث ويقلن إنهن لم يكنَّ يرغبن بإنجاب أطفال:
- إجمالي الاحتياج غير الملبى لوسائل تنظيم الأسرة هو مجموع الاحتياج غير الملبى للمباعدة بين الولادات والاحتياج غير الملبى للحد من الإنجاب.

الاحتياج الملبى للحد من المواليد يشمل النساء اللواتي يستخدمن إحدى وسائل تنظيم الأسرة⁴⁵ واللواتي لا يرغبن بإنجاب مزيد من الأطفال، ويستخدمن تعقيم ذكوري أو أنثوي أو يقلن عن أنفسهن أنهن عاقر. من تم تلبية احتياجاتهن للمباعدة بين المواليد يشملن النساء اللواتي يستخدمن إحدى وسائل تنظيم الأسرة ويرغبن بإنجاب طفل آخر أو لم يقررن فيما كن سينجبن طفل آخر أم لا. مما يجعل نتائج الاحتياج الملبى للمباعدة بين الولادات والحد منها في إجمالي الاحتياج الملبى لوسائل تنظيم الأسرة.

ويتم أيضاً تقدير استخدام المعلومات حول وسائل تنظيم الأسرة والاحتياج غير الملبى، ونسبة الطلب على وسائل تنظيم الأسرة، من بيانات المسح العنقودي متعدد المؤشرات. ويتم تعريف نسبة الطلب الملبى على أنه نسبة النساء اللواتي يستخدمن حالياً وسائل تنظيم الأسرة من إجمالي الطلب على وسائل تنظيم الأسرة. وإجمالي الطلب على وسائل تنظيم الأسرة يشمل النساء اللواتي لديهن حالياً احتياج غير ملبى (للمباعدة بين الولادات أو الحد منها) زائد النساء اللواتي يستخدمن حالياً وسائل تنظيم الأسرة.

وتعتبر نسبة الطلب الملبى لتنظيم الأسرة باستخدام وسائل عصرية لتنظيم الأسرة هي واحدة من المؤشرات المستخدمة لتتبع التقدم المحرز على صعيد هدف التنمية المستدامة، الغاية 3.7، فيما يتعلق بضمان الوصول الشامل إلى الرعاية الصحية الجنسية والإنجابية. ومع أن مؤشر هدف التنمية المستدامة 3.7.1 يتعلق بجميع النساء في الفئة العمرية 15-49 سنة، إلا أنه يتم الإبلاغ عنه فقط للنساء المتزوجات أو المتعايشات كزوجات حالياً، وبالتالي فإنه يرد فقط في الجدول TM.3.3.

⁴³ تكون المرأة تعاني من انحباس الطمث إذا سبق لها إنجاب أطفال في السنتين الأخيرتين وهي ليست حامل حالياً ولم تعاودها الدورة الشهرية منذ ولادة آخر طفل لها.

⁴⁴ تُعتبر المرأة غير خصبة إذا لم تكن حاملاً ولم تكن تعاني من انحباس الطمث، و

(1) أ) لم تعاودها فترة الحيض لمدة ستة أشهر على الأقل، أو (ب) لم تشهد فترة الحيض أبداً، أو (ج1) حدثت آخر فترة حيض لها قبل آخر ولادة لها، أو (د1) انقطع الطمث عنها أو أجرت عملية استئصال للرحم أو

(2) تقول إنها (1) قامت باستئصال الرحم، أو (2) إنها لم تشهد فترة الحيض أبداً، أو (3) أنها تعاني من انقطاع الطمث، أو (4) إنها كانت تحاول الحمل لمدة سنتين على الأقل لكن دون فائدة في إجابتها عن الأسئلة المتعلقة بسبب اعتقادها بأنها غير قادرة جسدياً على الحمل وقت إجراء المسح أو (3) تقول إنها لا تستطيع الحمل عند سؤالها عن رغبتها في إنجاب الأولاد مستقبلاً أو

(4) لم يسبق لها أن أنجبت أطفال في السنوات الخمس السابقة، ولا تستخدم حالياً وسيلة لتنظيم الأسرة وهي متزوجة حالياً وكانت متزوجة بشكل متواصل خلال السنوات الخمس التي سبقت المسح.

⁴⁵ في هذا الفصل، حينما ترد إشارة إلى استخدام إحدى وسائل تنظيم الأسرة من قبل امرأة ما، فإن هذا يشمل استخدام شريكها لإحدى وسائل تنظيم الأسرة (مثل الواقي الذكري).

الجدول TM.3.1: استخدام وسائل تنظيم الأسرة (المتزوجات حالياً)

نسبة النساء في الفئة العمرية 15-49 سنة، المتزوجات حالياً ممن يستخدمن إحدى وسائل تنظيم الأسرة (الحديثة أو التقليدية)، العراق، 2018

عدد النساء في الفئة العمرية 49-15 سنة المتزوجات حالياً	نسبة النساء المتزوجات ممن يستخدمن (او يستخدم أزواجهن) :																		
	الوسيلة التقليدية				الوسيلة حديثة														
	أية وسيلة حديثة	أية وسيلة تقليدية	أية وسيلة	غير مبين	غير ذلك	السحب	الامتناع الجنسي المؤقت	الرضاعة الطبيعية المطولة	العشاء/الرغوة/الرج لي	الواقى الأثوي	الواقى التكري	حبوب منع الحمل	الزروعات	الخن	الترب الرحمي	الإعظام التكري	الإعظام الأثوي	لا يستخدمون أية وسيلة	
19,710	52.8	16.7	36.1	0.0	0.1	15.1	1.5	0.8	0.1	0.1	3.2	16.0	0.2	3.9	8.8	0.1	3.0	47.2	المجموع الإجمالي (العراق)
المنطقة																			
13,812	54.1	17.8	36.3	0.0	0.1	15.9	1.9	0.6	0.2	0.1	3.9	15.9	0.2	3.5	8.7	0.1	3.0	45.9	منطقة حضرية
5,898	49.7	14.0	35.7	0.0	0.1	13.2	0.7	1.1	0.0	0.1	1.6	16.1	0.1	4.6	9.1	0.0	3.0	50.3	منطقة ريفية
المحافظة																			
670	56.9	29.3	27.6	0.0	0.3	22.3	6.8	1.8	0.2	0.0	5.0	6.8	0.2	2.1	8.3	0.6	2.6	43.1	دهوك
1,805	44.4	9.4	35.1	0.0	0.1	8.1	1.1	0.2	0.1	0.3	6.4	10.5	0.0	5.7	11.3	0.0	0.6	55.6	نينوى
1,084	73.4	48.0	25.3	0.1	0.1	47.7	0.2	0.0	0.2	0.1	5.5	6.1	0.3	0.4	9.8	0.5	2.4	26.6	سليمانية
795	51.3	14.8	36.5	0.0	0.0	5.2	9.6	0.5	0.2	0.0	7.9	8.8	0.1	2.6	13.9	0.0	2.5	48.7	كركوك
1,737	66.1	41.1	24.9	0.0	0.0	40.5	0.6	0.0	0.7	0.0	4.0	6.3	0.1	0.6	12.3	0.0	1.1	33.9	اربيل
1,120	51.7	15.7	36.0	0.0	0.0	15.5	0.2	0.1	0.0	0.1	1.1	16.2	0.0	5.9	11.2	0.0	1.4	48.3	ديالى
704	57.7	15.5	42.2	0.0	0.1	11.9	3.6	1.1	0.0	0.1	2.0	16.6	0.1	1.2	20.2	0.0	0.8	42.3	انبار
3,307	54.9	13.7	41.2	0.0	0.1	11.9	1.8	0.4	0.1	0.1	3.3	19.0	0.0	3.8	11.9	0.1	2.5	45.1	بغداد
2,376	55.7	13.3	42.4	0.0	0.1	11.3	2.0	0.3	0.1	0.1	3.8	20.1	0.0	3.5	12.0	0.2	2.3	44.3	مركز
931	52.9	14.8	38.1	0.0	0.0	13.3	1.4	0.6	0.0	0.0	2.2	16.1	0.0	4.6	11.6	0.0	2.9	47.1	اطراف
939	47.5	9.7	37.8	0.0	0.1	9.0	0.6	0.2	0.4	0.0	0.5	15.8	0.0	6.4	10.7	0.1	3.6	52.5	بابل
588	56.2	13.5	42.6	0.0	0.1	12.7	0.8	3.5	0.0	0.0	3.2	16.8	0.0	5.1	8.5	0.0	5.5	43.8	كربلاء
687	52.9	11.6	41.1	0.1	0.0	10.4	1.2	1.5	0.0	0.0	2.2	21.6	0.0	4.2	5.2	0.0	6.5	47.1	واسط
584	51.5	19.1	32.4	0.0	0.0	15.6	3.5	1.1	0.0	0.0	1.5	11.9	0.0	3.2	12.0	0.0	2.6	48.5	صلاح الدين
798	48.1	11.9	36.1	0.0	0.1	11.8	0.0	0.3	0.1	0.1	3.1	22.0	0.0	2.6	3.6	0.0	4.3	51.9	نجف
580	45.4	10.9	34.5	0.0	0.0	9.6	1.3	0.4	0.1	0.0	1.7	16.2	0.1	2.7	6.2	0.1	7.0	54.6	قادسية
707	45.0	2.5	42.5	0.0	0.0	1.9	0.5	1.3	0.0	0.0	1.7	22.6	0.2	11.3	1.2	0.0	4.1	55.0	مثنى
1,270	42.4	8.0	34.5	0.0	0.2	7.7	0.1	1.3	0.0	0.2	1.0	18.4	1.9	2.2	2.1	0.3	7.0	57.6	ذي قار
786	45.9	4.3	41.6	0.0	0.1	4.1	0.1	1.0	0.1	0.0	1.6	24.8	0.2	9.7	1.6	0.1	2.7	54.1	ميسان

الجدول TM.3.1: استخدام وسائل تنظيم الأسرة (المتزوجات حالياً)

نسبة النساء في الفئة العمرية 15-49 سنة، المتزوجات حالياً ممن يستخدمن إحدى وسائل تنظيم الأسرة (الحديثة أو التقليدية)، العراق، 2018

عدد النساء في الفئة العمرية 49-15 سنة المتزوجات حالياً	نسبة النساء المتزوجات ممن يستخدمن (او يستخدم أزواجهن) :																			
	الوسيلة التقليدية									الوسيلة حديثة									لا يستخدمون أية وسيلة	
	أية وسيلة حديثة	أية وسيلة تقليدية	أية وسيلة حديثة	غير مبين	غير ذلك	السحب	الامتناع الجنسي المؤقت	الرضاعة الطبيعية المطولة	العشاء/الرغوة/البح لي	الواقى الأثوي	الواقى التكري	حبوب منع الحمل	الزرات	الحن	الترب الرحمي	الإغمام التكري	الإغمام الأثوي			
1,551	49.5	10.2	39.3	0.0	0.2	9.6	0.5	2.1	0.0	0.2	2.0	26.9	0.2	3.1	1.7	0.0	3.1	50.5	بصرة	
3,492	66.6	41.0	25.6	0.0	0.1	39.2	1.7	0.4	0.5	0.0	4.6	6.3	0.2	0.8	10.7	0.3	1.8	33.4	الأقليم	
16,219	49.8	11.5	38.4	0.0	0.1	9.9	1.5	0.9	0.1	0.1	2.9	18.0	0.2	4.5	8.4	0.1	3.2	50.2	كردستان العراق وسط وجنوب العراق	
1,186	21.5	6.0	15.5	0.0	0.0	5.6	0.4	0.8	0.0	0.0	1.6	9.3	0.0	1.1	2.5	0.0	0.1	78.5	العمر	
446	14.0	4.4	9.7	0.0	0.0	4.3	0.1	0.7	0.0	0.0	0.5	5.3	0.0	0.3	2.7	0.0	0.1	86.0	19-15	
740	26.0	7.0	19.0	0.0	0.0	6.3	0.7	0.9	0.1	0.0	2.2	11.8	0.0	1.6	2.4	0.0	0.1	74.0	17-15	
2,891	43.1	15.8	27.3	0.0	0.0	14.5	1.3	1.3	0.2	0.0	2.4	14.3	0.1	4.9	4.1	0.0	0.1	56.9	19-18	
3,626	51.8	18.0	33.8	0.0	0.0	16.9	1.1	1.2	0.1	0.1	3.0	17.6	0.0	3.5	7.8	0.1	0.4	48.2	24-20	
3,552	62.0	19.8	42.3	0.0	0.0	17.7	2.1	1.1	0.1	0.2	4.6	18.5	0.8	5.0	10.5	0.0	1.4	38.0	29-25	
3,409	62.7	18.1	44.6	0.0	0.1	15.5	2.5	0.5	0.3	0.0	4.0	18.2	0.2	4.0	12.2	0.1	5.0	37.3	34-30	
2,792	59.6	18.3	41.3	0.0	0.3	16.9	1.2	0.1	0.0	0.2	2.8	15.4	0.1	3.3	12.5	0.3	6.5	40.4	39-35	
2,254	45.3	12.3	32.9	0.0	0.2	10.9	1.3	0.1	0.1	0.0	2.3	12.1	0.0	3.1	7.8	0.2	7.3	54.7	44-40	
3,269	49.8	13.0	36.8	0.0	0.1	12.3	0.6	1.2	0.0	0.1	1.2	16.9	0.9	5.5	7.6	0.0	3.4	50.2	49-45	
8,575	52.8	14.3	38.5	0.0	0.1	12.7	1.5	0.8	0.2	0.1	2.6	16.9	0.1	4.8	9.6	0.2	3.3	47.2	التعليم	
3,749	53.6	18.2	35.4	0.0	0.0	16.4	1.7	0.4	0.0	0.1	3.4	15.3	0.0	3.0	9.2	0.0	3.9	46.4	ما قبل الابتدائي أو لا تعليم	
4,117	54.5	23.2	31.2	0.0	0.1	21.0	2.1	0.7	0.2	0.2	5.8	13.9	0.1	1.3	7.9	0.1	1.1	45.5	الابتدائي	
1,855	2.6	1.8	0.7	0.0	0.0	1.8	0.0	0.0	0.0	0.0	0.5	0.3	0.0	0.0	0.0	0.0	0.0	97.4	المتوسطه	
2,494	36.7	18.7	18.1	0.0	0.0	17.4	1.3	0.9	0.1	0.0	3.0	9.3	0.0	2.2	2.4	0.0	0.2	63.3	الأعداديه +	
3,213	51.9	21.1	30.8	0.0	0.0	19.5	1.6	1.0	0.1	0.0	4.5	15.3	0.1	2.1	7.4	0.1	0.1	48.1	عدد الأطفال ممن هم على قيد الحياة	
3,515	60.4	21.7	38.7	0.0	0.1	18.9	2.7	0.9	0.4	0.1	3.4	18.6	0.1	3.9	10.6	0.0	0.7	39.6	0	
8,634	65.4	15.6	49.8	0.0	0.1	14.0	1.4	0.8	0.1	0.1	3.2	20.5	0.3	5.8	12.4	0.2	6.4	34.6	1	
																			2	
																			3	
																			+4	

الجدول TM.3.1: استخدام وسائل تنظيم الأسرة (المتزوجات حالياً)

نسبة النساء في الفئة العمرية 15-49 سنة، المتزوجات حالياً ممن يستخدمن إحدى وسائل تنظيم الأسرة (الحديثة أو التقليدية)، العراق، 2018

عدد النساء في الفئة العمرية 15-49 سنة المتزوجات حالياً	نسبة النساء المتزوجات ممن يستخدمن (او يستخدم أزواجهن) :																		
	الوسيلة التقليدية									الوسيلة حديثة									
	أية وسيلة حديثة	أية وسيلة تقليدية	أية وسيلة	غير مبين	غير ذلك	السحب	الامتناع الجنسي المؤقت	الرضاعة الطبيعية المطولة	الغشاء/الرغوة/الرجلي	الواقى الأنثوي	الواقى التكري	حبوب منع الحمل	الزروعات	الحقن	اللقب الرئمي	الإعظام التكري	الإعظام الأثوي	لا يستخدمون أية وسيلة	
	صعوبات القدرات الوظيفية (العمر 18-49 سنة)																		
1,003	53.1	16.3	36.8	0.0	0.3	14.8	1.2	0.5	0.3	0.0	2.6	13.8	0.0	4.5	9.8	0.1	5.2	46.9	تعاني من صعوبة في القدرات الوظيفية
18,261	53.7	17.0	36.7	0.0	0.1	15.3	1.6	0.8	0.1	0.1	3.3	16.3	0.2	3.9	8.9	0.1	2.9	46.3	لا تعاني من أية صعوبة في القدرات الوظيفية
	مؤشر الثروة																		
3,744	48.2	8.1	40.0	0.0	0.1	7.5	0.5	1.8	0.0	0.0	1.3	20.6	0.1	6.6	5.6	0.0	3.9	51.8	الأشد فقراً
3,996	50.4	12.2	38.3	0.0	0.0	11.1	1.1	1.0	0.0	0.3	1.7	19.9	0.6	4.1	7.4	0.2	3.1	49.6	فقير
3,947	51.4	13.1	38.3	0.0	0.1	11.5	1.4	0.4	0.1	0.0	2.7	17.0	0.1	4.9	9.4	0.1	3.7	48.6	المتوسط
3,988	54.3	19.4	34.9	0.0	0.1	16.5	2.8	0.5	0.2	0.1	4.7	14.5	0.0	2.7	10.0	0.1	2.2	45.7	ثري
4,035	59.3	30.0	29.3	0.0	0.1	28.1	1.8	0.3	0.4	0.0	5.3	8.2	0.1	1.2	11.7	0.1	2.0	40.7	الأكثر ثراءً

¹ مؤشر المسح العنقودي متعدد المؤشرات TM.3 - معدل انتشار وسائل تنظيم الأسرة

الجدول TM.3.3: الحاجة إلى استخدام وسائل تنظيم الأسرة (المتزوجات حالياً)

نسبة النساء في الفئة العمرية 15-49 سنة المتزوجات . حالياً ممن لديهن احتياجات ملباء وغير ملباء من حيث وسائل تنظيم الأسرة، وإجمالي الطلب على وسائل تنظيم الأسرة ونسبة النساء المتزوجات . حالياً ممن يحتجن إلى وسائل تنظيم الأسرة ويستخدمن وسيلة حديثة، العراق، 2018

عدد النساء المتزوجات حالياً ممن يحتجن إلى وسائل تنظيم الأسرة	نسبة تلبية الطلب على وسائل تنظيم الأسرة باستخدام:		عدد النساء المتزوجات حالياً	نسبة تلبية الطلب على وسائل تنظيم الأسرة باستخدام:		إجمالي الطلب على وسائل تنظيم الأسرة			الاحتياجات الملباء لتنظيم الأسرة (ممن يستخدمن حالياً وسائل تنظيم الأسرة)			الاحتياجات غير الملباء لتنظيم الأسرة			المجموع الإجمالي (العراق)
	وسائل حديثة	أية وسيلة		وسائل حديثة	أية وسيلة	المجموع الإجمالي	للمساعدة للحدّ من الولادات	بين النسل	للمساعدة للحدّ من الولادات	بين النسل	المجموع الإجمالي	للمساعدة للحدّ من النسل	بين الولادات	المجموع الإجمالي	
13,232	53.8	78.6	19,710	36.1	52.8	67.1	44.3	22.9	52.8	35.9	16.9	14.3	8.4	5.9	
المنطقة															
9,500	52.7	78.7	13,812	36.3	54.1	68.8	45.0	23.7	54.1	36.7	17.4	14.7	8.4	6.3	منطقة حضرية
3,732	56.4	78.6	5,898	35.7	49.7	63.3	42.4	20.8	49.7	33.9	15.8	13.5	8.5	5.0	منطقة ريفية
المحافظة															
449	41.2	84.9	670	27.6	56.9	67.0	43.6	23.5	56.9	38.5	18.5	10.1	5.1	5.0	دهوك
1,139	55.5	70.4	1,805	35.1	44.4	63.1	40.3	22.8	44.4	30.3	14.1	18.7	9.9	8.8	نينوى
882	31.1	90.2	1,084	25.3	73.4	81.3	56.1	25.3	73.4	51.1	22.3	8.0	5.0	3.0	سليمانية
490	59.2	83.3	795	36.5	51.3	61.7	41.4	20.2	51.3	34.5	16.9	10.3	6.9	3.4	كركوك
1,271	34.1	90.3	1,737	24.9	66.1	73.2	47.8	25.3	66.1	43.1	22.9	7.1	4.7	2.4	اربيل
731	55.2	79.3	1,120	36.0	51.7	65.3	42.8	22.4	51.7	35.5	16.2	13.5	7.3	6.2	ديالى
475	62.5	85.5	704	42.2	57.7	67.5	36.5	31.0	57.7	31.5	26.2	9.8	5.0	4.7	انبار
2,271	60.0	80.0	3,307	41.2	54.9	68.7	48.0	20.7	54.9	39.6	15.3	13.8	8.4	5.4	بغداد
1,666	60.4	79.4	2,376	42.4	55.7	70.1	49.1	21.0	55.7	40.1	15.6	14.4	9.0	5.4	مركز
605	58.6	81.4	931	38.1	52.9	65.0	45.1	19.9	52.9	38.4	14.5	12.1	6.7	5.4	اطراف
598	59.3	74.5	939	37.8	47.5	63.7	47.5	16.2	47.5	36.4	11.0	16.2	11.0	5.2	بابل
405	61.8	81.5	588	42.6	56.2	68.9	48.2	20.8	56.2	40.0	16.2	12.8	8.2	4.6	كربلاء
449	62.9	80.8	687	41.1	52.9	65.4	44.9	20.5	52.9	36.9	15.9	12.5	8.0	4.5	واسط
363	52.1	82.8	584	32.4	51.5	62.2	43.2	19.0	51.5	37.1	14.4	10.7	6.1	4.6	صلاح الدين
511	56.4	75.0	798	36.1	48.1	64.1	42.3	21.7	48.1	33.2	14.9	16.0	9.2	6.8	نجف
374	53.5	70.4	580	34.5	45.4	64.5	44.5	20.0	45.4	32.5	13.0	19.1	12.0	7.1	قادسية
491	61.3	64.9	707	42.5	45.0	69.4	41.6	27.8	45.0	29.8	15.2	24.4	11.7	12.6	مثنى
802	54.6	67.2	1,270	34.5	42.4	63.1	39.9	23.2	42.4	26.6	15.8	20.7	13.3	7.4	ذي قار
489	66.8	73.7	786	41.6	45.9	62.3	44.4	17.9	45.9	34.3	11.6	16.4	10.1	6.3	ميسان
1,042	58.4	73.7	1,551	39.3	49.5	67.2	37.3	29.9	49.5	28.2	21.2	17.7	9.1	8.6	بصرة

الجدول TM.3.3: الحاجة إلى استخدام وسائل تنظيم الأسرة (المتزوجات حالياً)

نسبة النساء في الفئة العمرية 15-49 سنة المتزوجات . حالياً ممن لديهن احتياجات ملباء وغير ملباء من حيث وسائل تنظيم الأسرة، وإجمالي الطلب على وسائل تنظيم الأسرة ونسبة النساء المتزوجات . حالياً ممن يحتجن إلى وسائل تنظيم الأسرة ويستخدمن وسيلة حديثة، العراق، 2018

عدد النساء المتزوجات حالياً ممن يحتجن إلى وسائل تنظيم الأسرة	نسبة تلبية الطلب على وسائل تنظيم الأسرة باستخدام:		عدد النساء المتزوجات حالياً	نسبة تلبية الطلب على وسائل تنظيم الأسرة باستخدام:		إجمالي الطلب على وسائل تنظيم الأسرة			الاحتياجات الملباء لتنظيم الأسرة (ممن يستخدمن حالياً وسائل تنظيم الأسرة)			الاحتياجات غير الملباء لتنظيم الأسرة			
	وسائل حديثة	أية وسيلة		وسائل حديثة	أية وسيلة	المجموع الإجمالي	للمساعدة للحدّ من الولادات	بين النسل	المجموع الإجمالي	للمساعدة للحدّ من النسل	بين الولادات	المجموع الإجمالي	للمساعدة للحدّ من النسل	بين الولادات	
															من النسل
2,602	34.3	89.3	3,492	25.6	66.6	74.5	49.6	25.0	66.6	44.7	21.9	8.0	4.9	3.1	الإقليم
10,630	58.5	76.0	16,219	38.4	49.8	65.5	43.1	22.4	49.8	34.0	15.9	15.7	9.2	6.5	كردستان العراق
															وسط وجنوب العراق
															العمر
420	43.8	60.8	1,186	15.5	21.5	35.4	7.1	28.3	21.5	4.7	16.8	13.9	2.4	11.5	19-15
111	38.8	56.4	446	9.7	14.0	24.9	6.4	18.5	14.0	4.4	9.7	10.8	2.0	8.8	17-15
309	45.6	62.4	740	19.0	26.0	41.7	7.6	34.2	26.0	5.0	21.0	15.7	2.6	13.1	19-18
1,676	47.1	74.4	2,891	27.3	43.1	58.0	18.1	39.9	43.1	13.5	29.6	14.8	4.6	10.2	24-20
2,499	49.0	75.1	3,626	33.8	51.8	68.9	31.7	37.3	51.8	25.0	26.7	17.1	6.6	10.5	29-25
2,688	55.8	82.0	3,552	42.3	62.0	75.7	48.3	27.3	62.0	40.0	22.0	13.6	8.4	5.3	34-30
2,608	58.4	82.0	3,409	44.6	62.7	76.5	61.7	14.8	62.7	51.8	11.0	13.8	10.0	3.8	39-35
2,056	56.1	81.0	2,792	41.3	59.6	73.6	67.5	6.2	59.6	54.8	4.8	14.0	12.7	1.3	44-40
1,286	57.7	79.3	2,254	32.9	45.3	57.1	56.0	1.0	45.3	44.3	1.0	11.8	11.7	0.1	49-45
															التعليم
2,126	56.6	76.5	3,269	36.8	49.8	65.0	47.0	18.0	49.8	38.4	11.4	15.3	8.6	6.7	ما قبل الابتدائي أو لا تعليم
5,746	57.4	78.8	8,575	38.5	52.8	67.0	46.2	20.8	52.8	37.2	15.6	14.2	9.1	5.2	الابتدائي
2,560	51.9	78.6	3,749	35.4	53.6	68.3	44.9	23.4	53.6	36.3	17.3	14.6	8.5	6.1	المتوسط
2,800	45.9	80.1	4,117	31.2	54.5	68.0	37.4	30.6	54.5	30.7	23.8	13.5	6.7	6.8	الاعداديه +
															صعوبات القدرات الوظيفية (العمر 18-49 سنة)
668	55.3	79.8	1,003	36.8	53.1	66.6	53.6	13.0	53.1	42.7	10.4	13.5	10.9	2.6	تعاني من صعوبة في القدرات الوظيفية
12,454	53.8	78.8	18,261	36.7	53.7	68.2	44.7	23.5	53.7	36.2	17.5	14.5	8.4	6.0	لا تعاني من أية صعوبة في القدرات الوظيفية
															مؤشر الثروة
2,466	60.8	73.1	3,744	40.0	48.2	65.9	46.6	19.3	48.2	34.9	13.3	17.7	11.7	6.0	الأشد فقراً
2,654	57.6	76.0	3,996	38.3	50.4	66.4	42.3	24.1	50.4	33.0	17.5	16.0	9.3	6.6	فقير
2,603	58.1	77.9	3,947	38.3	51.4	66.0	40.1	25.9	51.4	32.9	18.5	14.5	7.2	7.3	المتوسط
2,686	51.9	80.6	3,988	34.9	54.3	67.3	44.7	22.7	54.3	36.8	17.5	13.0	7.9	5.1	ثري
2,824	41.9	84.8	4,035	29.3	59.3	70.0	47.8	22.2	59.3	41.7	17.7	10.7	6.1	4.6	الأكثر ثراءً

الجدول 3.3.TM: الحاجة إلى استخدام وسائل تنظيم الأسرة (المتزوجات حالياً)

نسبة النساء في الفئة العمرية 15-49 سنة المتزوجات . حالياً ممن لديهن احتياجات ملباء وغير ملباء من حيث وسائل تنظيم الأسرة، وإجمالي الطلب على وسائل تنظيم الأسرة ونسبة النساء المتزوجات . حالياً ممن يحتجن إلى وسائل تنظيم الأسرة ويستخدمن وسيلة حديثة، العراق، 2018

عدد النساء المتزوجات حالياً ممن يحتجن إلى وسائل تنظيم الأسرة	نسبة تلبية الطلب على وسائل تنظيم الأسرة باستخدام:		نسبة تلبية الطلب على وسائل تنظيم الأسرة باستخدام:		إجمالي الطلب على وسائل تنظيم الأسرة			الاحتياجات الملباء لتنظيم الأسرة (ممن يستخدمن حالياً وسائل تنظيم الأسرة)			الاحتياجات غير الملباء لتنظيم الأسرة		
	وسائل حديثة ¹	أية وسيلة	وسائل حديثة	أية وسيلة	المجموع الإجمالي	للمساعدة للحدّ	بين الولادات الإجمالي	المجموع الإجمالي	للمساعدة للحدّ	بين الولادات الإجمالي	المجموع الإجمالي	للمساعدة للحدّ	بين الولادات الإجمالي
	عدد النساء المتزوجات حالياً	وسائل حديثة ¹	وسائل حديثة	أية وسيلة	المجموع الإجمالي	للمساعدة للحدّ	بين الولادات الإجمالي	المجموع الإجمالي	للمساعدة للحدّ	بين الولادات الإجمالي	المجموع الإجمالي	للمساعدة للحدّ	بين الولادات الإجمالي

¹ مؤشر المسح العنقودي متعدد المؤشرات TM.4 - تلبية الحاجة إلى وسائل تنظيم الأسرة بتوفير وسائل حديثة؛ مؤشر هدف التنمية المستدامة 3.7.1 & 3.8.1

6.4 رعاية ما قبل الولادة

تنطوي فترة رعاية ما قبل الولادة على فرص مهمة للوصول إلى النساء الحوامل وتقديم عدد من التدخلات التي قد تكون حيوية لصحتهن وسلامة ورفاهية أطفالهن الرضع. فعلى سبيل المثال، يمكن استخدام رعاية ما قبل الولادة لتوعية النساء وأسرهن حول المخاطر والأعراض التي تنشأ في فترة الحمل وحول مخاطر المخاض والولادة، وبالتالي فإنها يمكن أن توفر مساراً لضمان أن تقوم المرأة، عملياً، بالولادة بمساعدة مزود رعاية ماهرة. كما توفر زيارة رعاية ما قبل الولادة فرصة لتزويد معلومات حول المباشرة بين الولادات، وهو ما يعتبر عاملاً مهماً لتحسين فرصة بقاء الرضيع على قيد الحياة.

وتوصي منظمة الصحة العالمية بإجراء ثمان زيارات لرعاية ما قبل الولادة كحد أدنى وذلك بناءً على مراجعة أجريت حول فعالية مختلف نماذج رعاية ما قبل الولادة.⁴⁶ وإرشادات منظمة الصحة العالمية هي إرشادات محددة فيما يتعلق بمحتوى زيارات رعاية ما قبل الولادة، وتشمل:

- قياس ضغط الدم
- فحص البول لمعرفة إن كان يوجد بيلة بكتيرية وبيلة بروتينية في الدم
- فحص الدم لاكتشاف مرض السفلس الزهري والأنيما الحادة
- قياس الوزن/الطول (اختياري)

من المهم جداً للنساء الحوامل البدء بالالتحاق بزيارات رعاية ما قبل الولادة في مراحل الحمل الأولى قدر الإمكان وأن تكون الزيارة الأولى خلال الشهور الثلاثة الأولى لمنع واكتشاف ظروف الحمل التي يمكن أن تؤثر على المرأة وطفلها على حدٍ سواء. ويجب أن تستمر رعاية ما قبل الولادة طوال فترة الحمل كاملة.⁴⁶

وتعتبر رعاية ما قبل الولادة مؤشراً تتبعياً لُبعد الصحة الإنجابية وصحة الأمهات ضمن التغطية الصحية الشاملة في هدف التنمية المستدامة 3.8. ويعرض الجدول 4.1.1 نوع الموظف/ة الذي/التي يقدم/تقدم رعاية ما قبل الولادة للنساء في الفئة العمرية 15-49 سنة اللواتي أنجبين مواليد في السنتين اللتان سبقتا المسح.

يعرض الجدول 4.2.2 عدد زيارات رعاية ما قبل الولادة خلال فترة الحمل بآخر مولود خلال السنتين الأخيرتين اللتان سبقتا المسح، بغض النظر عن الجهة المزودة للرعاية، حسب المزايا المختارة. كما يعرض الجدول 4.2.2 معلومات حول توقيت أول زيارة لرعاية ما قبل الولادة.

ويعرض الجدول 4.3.3 تغطية الخدمات الأساسية التي يُتوقع أن تحصل عليها النساء الحوامل أثناء رعاية ما قبل الولادة.

⁴⁶ منظمة الصحة العالمية. توصيات منظمة الصحة العالمية فيما يتعلق برعاية ما قبل الولادة لتجربة حمل إيجابية. جنيف: مطبعة منظمة الصحة العالمية، 2016. <http://apps.who.int/iris/bitstream/handle/10665/250796/9789241549912-eng.pdf?sequence=1>.

الجدول TM.4.1: تغطية رعاية ما قبل الولادة

توزيع نسبة النساء في الفئة العمرية 15-49 سنة اللواتي أنجبن مولوداً حياً في السنتين الأخيرتين اللواتي حصلن على رعاية من خلال أحد مزودي رعاية ما قبل الولادة أثناء الحمل في آخر مولود، العراق، 2018

عدد النساء اللواتي أنجبن مولوداً حياً خلال السنتين الماضيتين	نسبة النساء في الفئة العمرية 15-49 سنة اللواتي حصلن مرة واحدة على الأقل أثناء الولادة على مساعدة أخصائية صحية مدربة ¹	المجموع الإجمالي	جهة تزويد خدمة رعاية ما قبل الولادة ²								
			عدم الحصول على رعاية ما قبل الولادة	غير ذلك	باحثة صحة مجتمعية	مرافقة ولادة تقليدية	ممرضة / قابلة	المجموع (الأطباء)	طبيب خاص	طبيب حكومي	
6,218	87.6	100.0	12.1	0.2	0.0	0.0	0.1	87.5	35.2	52.3	المجموع الإجمالي (العراق)
المنطقة											
4,287	90.0	100.0	9.7	0.2	0.0	0.0	0.0	90.0	33.1	56.9	منطقة حضرية
1,931	82.2	100.0	17.5	0.1	0.1	0.1	0.2	82.1	40.0	42.0	منطقة ريفية
المحافظة											
221	95.3	100.0	4.1	0.3	0.3	0.0	0.2	95.0	71.2	23.8	دهوك
610	77.9	100.0	20.4	1.6	0.0	0.2	0.2	77.7	35.1	42.5	نينوى
260	93.4	100.0	6.6	0.0	0.0	0.0	0.4	93.0	50.3	42.7	سليمانية
145	76.8	100.0	23.2	0.0	0.0	0.0	0.2	76.6	7.0	69.6	كركوك
508	94.6	100.0	5.1	0.2	0.0	0.0	0.0	94.6	67.0	27.6	اربيل
431	89.4	100.0	10.6	0.0	0.0	0.0	0.0	89.4	29.5	59.9	ديالى
163	85.3	100.0	14.2	0.2	0.0	0.4	0.0	85.3	65.7	19.6	انبار
1,071	93.6	100.0	6.4	0.0	0.0	0.0	0.0	93.6	19.9	73.7	بغداد
739	92.7	100.0	7.3	0.0	0.0	0.0	0.0	92.7	14.4	78.3	مركز
332	95.5	100.0	4.5	0.0	0.0	0.0	0.0	95.5	32.1	63.5	اطراف
296	87.6	100.0	12.4	0.0	0.0	0.0	0.0	87.6	19.9	67.7	بابل
202	89.9	100.0	10.1	0.0	0.0	0.0	0.5	89.4	15.7	73.7	كربلاء
228	83.3	100.0	16.4	0.0	0.0	0.3	0.4	82.8	32.1	50.8	واسط
144	78.8	100.0	21.2	0.0	0.0	0.0	0.0	78.8	42.9	35.9	صلاح الدين
263	92.9	100.0	7.1	0.0	0.0	0.0	0.0	92.9	30.3	62.6	نجف
192	68.2	100.0	31.8	0.0	0.0	0.0	0.0	68.2	26.4	41.8	قادسية
267	92.6	100.0	7.3	0.0	0.0	0.1	0.0	92.6	58.5	34.1	مثنى
356	78.0	100.0	21.8	0.0	0.2	0.0	0.0	78.0	46.2	31.8	ذي قار
313	87.9	100.0	12.1	0.0	0.0	0.0	0.0	87.9	38.4	49.5	ميسان
549	87.7	100.0	12.3	0.0	0.0	0.0	0.0	87.7	17.0	70.7	بصرة
الإقليم											

الجدول TM.4.1: تغطية رعاية ما قبل الولادة

توزيع نسبة النساء في الفئة العمرية 15-49 سنة اللواتي أنجبن مولوداً حياً في السنتين الأخيرتين اللواتي حصلن على رعاية من خلال أحد مزودي رعاية ما قبل الولادة أثناء الحمل في آخر مولود، العراق، 2018

نسبة النساء في الفئة العمرية 15-49 سنة اللواتي حصلن مرة واحدة على الأقل أثناء الولادة على مساعدة أخصائية صحية مدربة ^٣	جهة تزويد خدمة رعاية ما قبل الولادة ^١										
	عدد النساء اللواتي أنجبن مولوداً حياً خلال السنتين الماضيتين	المجموع الإجمالي	عدم الحصول على رعاية ما قبل الولادة	غير ذلك	باحثة صحة مجتمعية	مرافقة ولادة تقليدية	ممرضة / قابلة	المجموع (الأطباء)	طبيب خاص	طبيب حكومي	
990	94.5	100.0	5.3	0.2	0.1	0.0	0.2	94.3	63.6	30.7	كردستان العراق
5,229	86.3	100.0	13.4	0.2	0.0	0.1	0.1	86.2	29.9	56.4	وسط وجنوب العراق
التعليم											
1,091	77.4	100.0	22.4	0.0	0.1	0.1	0.2	77.2	39.8	37.4	ما قبل الابتدائي أو لا تعليم
2,666	86.5	100.0	13.1	0.4	0.0	0.0	0.1	86.4	34.3	52.1	الابتدائي
1,196	93.2	100.0	6.8	0.0	0.0	0.0	0.1	93.1	34.0	59.2	المتوسط
1,265	93.6	100.0	6.3	0.0	0.0	0.1	0.0	93.5	34.5	59.0	الأعدادية +
العمر وقت الولادة											
819	92.0	100.0	7.9	0.1	0.0	0.0	0.1	91.9	31.4	60.5	أقل من 20 سنة
4,432	87.1	100.0	12.8	0.0	0.0	0.1	0.1	87.0	34.8	52.2	20-34 سنة
967	86.2	100.0	12.8	1.0	0.0	0.0	0.1	86.1	40.4	45.7	35-49 سنة
صعوبات القدرات الوظيفية (العمر 18-49 سنة)											
183	85.8	100.0	13.8	0.0	0.0	0.3	0.0	85.8	50.8	35.0	تعاني من صعوبة في القدرات الوظيفية
5,880	87.6	100.0	12.1	0.2	0.0	0.0	0.1	87.5	34.9	52.7	لا تعاني من أية صعوبة في القدرات الوظيفية
مؤشر الثروة											
1,306	77.2	100.0	22.5	0.1	0.1	0.1	0.1	77.1	29.8	47.2	الأشد فقراً
1,370	88.1	100.0	11.9	0.0	0.0	0.0	0.1	88.1	32.9	55.1	فقير
1,309	87.7	100.0	11.5	0.7	0.0	0.1	0.2	87.5	32.3	55.3	متوسط
1,125	91.8	100.0	8.1	0.0	0.1	0.0	0.0	91.8	31.8	60.0	ثري
1,108	94.8	100.0	5.1	0.1	0.0	0.0	0.0	94.8	51.4	43.4	الأكثر ثراءً

¹ مؤشر المسح العنقودي متعدد المؤشرات TM.5a - تغطية رعاية ما قبل الولادة (مرة واحدة على الأقل من خلال موظف صحي ماهر)

^١ يتم اعتماد مزود الخدمة الأكثر تاهلاً فقط في الحالات التي لا يُذكر فيها أكثر من مزود واحد للخدمة.

^٣ مزودو الخدمة المهرة يشملون الأطباء، والممرضات/القابلات.

الجدول TM.4.2: عدد زيارات رعاية ما قبل الولادة وتوقيت أول زيارة

نسبة النساء في الفئة العمرية 15-49 سنة اللواتي أنجبن مولوداً حياً في السنتين الأخيرتين حسب عدد زيارات رعاية ما قبل الولادة من قبل أية جهة تزويد خدمة الرعاية وحسب توقيت زيارات رعاية ما قبل الولادة الأولى، العراق، 2018

عدد النساء اللواتي أنجبن مولوداً حياً خلال السنتين الماضيتين واللواتي حصلن على زيارة واحدة على الأقل لرعاية ما قبل الولادة	متوسط عدد أشهر الحمل عند أول زيارة رعاية ما قبل الولادة	عدد النساء اللواتي أنجبن مولوداً حياً خلال السنتين الماضيتين	المجموع الإجمالي	توزيع نسبة النساء حسب عدد أشهر الحمل وقت أول زيارة رعاية ما قبل الولادة						نسبة النساء حسب عدد زيارات رعاية ما قبل الولادة:				المجموع الإجمالي (العراق)
				لا أعرف/إجابة ناقصة	أكثر من 8 أشهر	6-7 أشهر	4-5 أشهر	أقل من 4 أشهر	عدم إجراء أية زيارة لرعاية ما قبل الولادة	8 زيارات أو أكثر لأي مزود خدمة ²	4 زيارات أو أكثر لأي مزود خدمة ¹	3-1 زيارات لأي مزود خدمة	لا زيارات	
5,458	3.0	6,218	100.0	0.1	3.2	3.6	25.5	55.5	12.1	22.2	67.9	19.9	12.1	
المنطقة														
3,867	3.0	4,287	100.0	0.1	3.0	3.3	26.3	57.6	9.7	23.8	72.3	17.9	9.7	منطقة حضرية
1,592	3.0	1,931	100.0	0.1	3.6	4.2	23.9	50.8	17.5	18.7	58.1	24.4	17.5	منطقة ريفية
المحافظة														
210	1.0	221	100.0	0.8	0.5	3.4	4.7	86.4	4.1	38.3	74.2	21.7	4.1	دهوك
486	3.0	610	100.0	0.0	15.0	4.4	14.7	45.5	20.4	7.4	57.8	21.8	20.4	نينوى
243	2.0	260	100.0	0.0	0.0	1.6	15.6	76.2	6.6	29.8	78.8	14.7	6.6	سليمانية
111	3.0	145	100.0	0.0	1.1	0.6	33.2	41.9	23.2	4.1	61.6	15.2	23.2	كركوك
479	2.0	508	100.0	0.6	0.0	1.2	14.4	78.7	5.1	30.5	72.6	22.3	5.1	اربيل
385	2.0	431	100.0	0.0	2.3	3.0	29.1	55.0	10.6	37.5	69.7	19.7	10.6	ديالى
140	2.0	163	100.0	0.0	3.9	2.2	12.8	66.9	14.2	24.6	61.5	24	14.2	انبار
1,002	3.0	1,071	100.0	0.0	0.8	2.8	32.8	57.2	6.4	17.1	75.1	18.5	6.4	بغداد
685	3.0	739	100.0	0.0	0.5	3.8	38.6	49.8	7.3	14.7	73.6	19.1	7.3	مرکز
317	2.0	332	100.0	0.0	1.6	0.5	19.8	73.7	4.5	22.4	78.4	17.1	4.5	اطراف
259	3.0	296	100.0	0.0	10.2	2.6	27.6	47.2	12.4	13.8	61.4	26.2	12.4	بابل
182	3.0	202	100.0	0.0	1.5	2.8	37.9	47.7	10.1	29.7	78.4	11.2	10.1	كربلاء
190	3.0	228	100.0	0.0	1.1	7.9	27.4	47.2	16.4	20.5	63.7	19.9	16.4	واسط
113	3.0	144	100.0	0.4	3.0	3.4	24.5	47.5	21.2	19.8	53	25.9	21.2	صلاح الدين
244	3.0	263	100.0	0.0	1.0	6.3	25.3	60.4	7.1	29.7	71.7	21.2	7.1	نجف
131	4.0	192	100.0	0.0	11.7	4.2	19.3	33.0	31.8	13.8	51.6	16.7	31.8	قادسية
248	3.0	267	100.0	0.0	1.7	5.5	20.1	65.4	7.3	22.3	77.2	15.5	7.3	مثنى
278	3.0	356	100.0	0.0	0.4	5.1	28.0	44.7	21.8	19.5	57	21.2	21.8	ذي قار
275	3.0	313	100.0	0.0	1.4	8.0	27.3	51.2	12.1	16.9	65.2	22.7	12.1	ميسان
482	4.0	549	100.0	0.0	0.8	2.0	41.8	43.1	12.3	29.9	68.7	19	12.3	بصرة

الجدول TM.4.2: عدد زيارات رعاية ما قبل الولادة وتوقيت أول زيارة

نسبة النساء في الفئة العمرية 15-49 سنة اللواتي أنجبن مولوداً حياً في السنتين الأخيرتين حسب عدد زيارات رعاية ما قبل الولادة من قبل أية جهة تزويد خدمة الرعاية وحسب توقيت زيارات رعاية ما قبل الولادة الأولى، العراق، 2018

عدد النساء اللواتي أنجبن مولوداً حياً خلال السنتين الماضيتين واللواتي حصلن على زيارة واحدة على الأقل لرعاية ما قبل الولادة	متوسط عدد أشهر الحمل عند أول زيارة رعاية ما قبل الولادة	عدد النساء اللواتي أنجبن مولوداً حياً خلال السنتين الماضيتين	المجموع الإجمالي	توزيع نسبة النساء حسب عدد أشهر الحمل وقت أول زيارة رعاية ما قبل الولادة						نسبة النساء حسب عدد زيارات رعاية ما قبل الولادة:				
				لا أعرف/إجابة ناقصة	أكثر من 8 أشهر	7-6 أشهر	5-4 أشهر	أقل من 4 أشهر	عدم إجراء أية زيارة لرعاية ما قبل الولادة	8 زيارات أو أكثر لأي مزود خدمة ²	4 زيارات أو أكثر لأي مزود خدمة ¹	3-1 زيارات لأي مزود خدمة	لا زيارات	
933	2.0	990	100.0	0.5	0.1	1.8	12.6	79.8	5.3	32.1	74.6	20.1	5.3	الأقليم
4,526	3.0	5,229	100.0	0.0	3.8	3.9	28.0	50.9	13.4	20.3	66.7	19.9	13.4	كردستان العراق وسط وجنوب العراق
844	3.0	1,091	100.0	0.2	3.1	4.9	26.8	42.6	22.4	13.2	51.9	25.6	22.4	التعليم
2,316	3.0	2,666	100.0	0.1	4.4	3.4	27.8	51.4	13.1	20.3	64.6	22.3	13.1	ما قبل الابتدائي أو لا تعليم الابتدائي
1,114	2.0	1,196	100.0	0.1	1.6	3.0	29.3	59.3	6.8	28.3	76.6	16.6	6.8	المتوسطه
1,184	2.0	1,265	100.0	0.1	2.4	3.3	16.2	71.6	6.3	28.3	80.6	13.1	6.3	الاعداديه +
754	2.0	819	100.0	0.0	2.7	3.4	26.2	59.8	7.9	27	76.4	15.6	7.9	العمر وقت الولادة
3,864	3.0	4,432	100.0	0.1	3.3	3.6	24.4	55.9	12.8	21.2	67.2	20	12.8	أقل من 20 سنة 34-20 سنة
840	3.0	967	100.0	0.3	3.4	3.7	30.2	49.7	12.8	22.8	64.1	23.1	12.8	49-35 سنة
158	4.0	183	100.0	0.0	2.3	2.9	40.9	40.1	13.8	19.4	51.8	34.4	13.8	صعوبات القدرات الوظيفية (العمر 18-49 سنة)
5,162	3.0	5,880	100.0	0.1	3.2	3.5	25.1	55.9	12.1	22.4	68.2	19.7	12.1	تعاني من صعوبة في القدرات الوظيفية لا تعاني من أية صعوبة في القدرات الوظيفية
1,012	3.0	1,306	100.0	0.0	2.5	6.2	28.6	40.2	22.5	15.3	52.1	25.4	22.5	مؤشر الثروة
1,206	3.0	1,370	100.0	0.1	3.3	2.6	30.9	51.2	11.9	23.1	66.6	21.6	11.9	الأشد فقراً فقير
1,159	3.0	1,309	100.0	0.0	3.6	3.8	27.9	53.3	11.5	21.3	70.8	17.7	11.5	متوسط
1,034	2.0	1,125	100.0	0.0	4.0	3.3	22.5	62.1	8.1	24	73.8	18	8.1	ثري
1,047	2.0	1,108	100.0	0.4	2.5	1.6	15.6	74.8	5.1	28.4	78.9	16	5.1	الأكثر ثراءً

¹ مؤشر المسح العنقودي متعدد المؤشرات TM.5b - تغطية رعاية ما قبل الولادة (أربع مرات على الأقل من قبل إحدى جهات تزويد هذه الرعاية)؛ مؤشر هدف التنمية المستدامة 3.8.1

² مؤشر المسح العنقودي متعدد المؤشرات TM.5c - تغطية رعاية ما قبل الولادة (ثمانية مرات على الأقل من قبل إحدى جهات تزويد هذه الرعاية)

الجدول TM.4.3: محتوى رعاية ما قبل الولادة

نسبة النساء في الفئة العمرية 15-49 سنة اللواتي أنجبن مولوداً حياً في السنتين الأخيرتين واللواتي تم، لمرة واحدة على الأقل، قياس ضغط الدم لهن، وأخذ عينة من البول، وأخذ عينة من الدم كجزء من رعاية ما قبل الولادة، أثناء حملهن بأخر مولود، العراق، 2018

عدد النساء اللواتي أنجبن مولوداً حياً خلال السنتين الماضيتين	نسبة النساء اللواتي تم أثناء حملهن بأخر مولود لهن:				المجموع الإجمالي (العراق)
	قياس ضغط الدم، وأخذ عينة من البول والدم ¹	أخذ عينة من الدم	أخذ عينة من البول	قياس ضغط الدم	
6,218	79.8	83.0	81.8	84.0	
المنطقة					
4,287	83.0	86.1	84.7	86.9	منطقة حضرية
1,931	72.7	76.1	75.2	77.5	منطقة ريفية
المحافظة					
221	84.5	87.2	86.0	87.3	دهوك
610	65.3	66.2	66.7	73.3	نينوى
260	89.8	92.2	92.2	89.8	سليمانية
145	74.7	74.9	74.7	75.5	كركوك
508	87.4	92.1	89.1	90.8	اربيل
431	74.8	80.6	78.1	85.1	ديالى
163	81.3	83.0	82.3	82.3	انبار
1,071	88.4	89.9	89.6	90.6	بغداد
739	89.0	89.6	90.2	89.8	مركز
332	87.1	90.5	88.3	92.4	اطراف
296	82.7	83.5	85.4	86.1	بابل
202	82.8	86.1	84.9	87.5	كربلاء
228	78.4	81.1	79.8	81.7	واسط
144	65.7	75.0	69.4	73.1	صلاح الدين
263	84.0	87.6	84.5	87.7	نجف
192	63.0	64.5	64.1	65.7	قادسية
267	86.9	90.0	88.5	89.6	مثنى
356	67.7	76.3	76.2	68.7	ذي قار
313	81.7	83.9	82.4	85.4	ميسان
549	78.7	83.4	80.2	86.3	بصرة
الأقليم					
990	87.4	91.0	89.2	89.8	كردستان العراق
5,229	78.3	81.4	80.4	82.9	وسط وجنوب العراق
التعليم					
1,091	66.9	72.5	70.2	70.9	ما قبل الابتدائي أو لا تعليم
2,666	78.0	81.0	79.8	82.6	الابتدائي
1,196	86.4	89.0	88.2	90.4	المتوسط
1,265	88.4	90.4	89.8	92.0	الاعداديه +
العمر وقت الولادة					
819	84.6	88.7	86.9	88.0	أقل من 20 سنة
4,432	79.1	82.4	81.2	83.0	20-34 سنة
967	79.0	80.8	79.9	84.8	35-49 سنة
صعوبات القدرات الوظيفية (العمر 18-49 سنة)					
183	72.9	79.9	75.8	81.4	تعاني من صعوبة في القدرات الوظيفية
5,880	79.9	82.9	81.9	83.9	لا تعاني من أية صعوبة في القدرات الوظيفية
مؤشر الثروة					
1,306	67.1	71.2	69.0	72.5	الأشد فقراً

الجدول TM.4.3: محتوى رعاية ما قبل الولادة

نسبة النساء في الفئة العمرية 15-49 سنة اللواتي أنجبن مولوداً حياً في السنتين الأخيرتين واللواتي تم، لمرّة واحدة على الأقل، قياس ضغط الدم لهن، وأخذ عينة من البول، وأخذ عينة من الدم كجزء من رعاية ما قبل الولادة، أثناء حملهن بأخر مولود، العراق، 2018

عدد النساء اللواتي أنجبن مولوداً حياً خلال السنتين الماضيتين	نسبة النساء اللواتي تم أثناء حملهن بأخر مولود لهن:				قياس ضغط الدم	
	قياس ضغط الدم، وأخذ عينة من البول والدم ¹	أخذ عينة من الدم	أخذ عينة من البول	قياس ضغط الدم		
1,370	78.8	83.4	82.1	83.0	فقير	
1,309	80.4	83.7	82.8	86.0	متوسط	
1,125	84.0	86.6	85.4	87.7	ثري	
1,108	90.9	91.7	91.5	92.5	الأكثر ثراءً	

¹ مؤشر المسح العنقودي متعدد المؤشرات TM.6 - محتوى رعاية ما قبل الولادة

6.5 كزاز المواليد الجدد

تطعيم الكزاز أثناء فترة الحمل يمكن أن ينقذ حياة كل من الأم والرضيع على حدٍ سواء. ⁴⁷ فقد قدّرت منظمة الصحة العالمية أن كزاز المواليد الجدد قد أدى إلى وفاة أكثر من 31,000 مولود جديد عام 2016 خلال الشهر الأول من حياتهم. ⁴⁸

يهدف هدف التنمية المستدامة 3.1 بحلول عام 2030 إلى الحدّ من النسبة العالمية لوفاة الأمهات إلى أقل من 70 وفاة لكل 100,000 مولوداً حياً. ويُعتبر القضاء على الكزاز لدى الأمهات من الاستراتيجيات المستخدمة لتحقيق غاية هدف التنمية المستدامة 3.1.

وتتمثل الاستراتيجية المتبعة لضمان الحيلولة دون تعرّض الأمهات والمواليد الجدد للكرزاز في ضمان حصول جميع النساء الحوامل على جرعتين على الأقل من تطعيم الكزاز. إذا لم تحصل المرأة على جرعتين على الأقل من تطعيم الكزاز أثناء أي حمل معين، يتم اعتبارها (وكذلك مولودها) بأنها حصلت على حماية من الكزاز إذا كانت:

- 3 حصلت على جرعتين على الأقل من تطعيم الكزاز، بحيث تكون حصلت على الجرعة الأخيرة منها خلال فترة الثلاث سنوات السابقة.
- 4 حصلت على ثلاث جرعات على الأقل من تطعيم الكزاز، بحيث تكون حصلت على الجرعة الأخيرة منها خلال فترة الخمس سنوات السابقة.
- 5 حصلت على أربع جرعات على الأقل من تطعيم الكزاز، بحيث تكون حصلت على الجرعة الأخيرة منها خلال فترة العشر سنوات السابقة.
- 6 حصلت على خمس جرعات أو أكثر في أي وقت طوال حياتها. ⁴⁹

لتقييم وضع تغطية تطعيم الكزاز، تم سؤال النساء اللواتي أنجبن مولوداً حياً في السنتين اللتان سبقتا المسح عما إذا كنّ قد حصلن على حقن ضد الكزاز أثناء حملهن بآخر مولود لهن، وإن كان كذلك، كم عددها. وبعد ذلك تم سؤال النساء اللواتي لم يحصلن على تطعيمين أو أكثر ضد الكزاز أثناء هذا الحمل عن تطعيمات الكزاز التي يمكن أن يكنّ قد حصلن عليها سابقاً. كما طلبت المقابلات من النساء عرض بطاقة التطعيم الخاصة بهن التي تم تسجيل تاريخ تطعيم الكزاز عليها وتم الرجوع إلى المعلومات الواردة في البطاقات عند توفرها.

يعرض الجدول TM.5.1 وضع الحماية من الكزاز للنساء اللواتي سبق لهنّ أن أنجبن مولوداً حياً في السنتين الأخيرتين.

الجدول TM.5.1: الوقاية من مرض الكزاز خلال الدورة الوليدية						
نسبة النساء في الفئة العمرية 15-49 سنة اللواتي أنجبن مولوداً حياً في السنتين الأخيرتين واللواتي تم حمايتهن من مرض الكزاز خلال الدورة الوليدية، العراق، 2018						
عدد النساء اللواتي أنجبن مولوداً حياً خلال السنتين الماضيتين	محصنات من الكزاز ¹	نسبة النساء اللواتي لم يحصلن على جرعتين أو أكثر خلال آخر حمل لكنهن حصلن على:				
		5 جرعات أو أكثر طوال الحياة	4 جرعات، آخر جرعة منهما خلال العشر سنوات التي سبقت الحمل	3 جرعات، آخر جرعة منها خلال الخمس سنوات التي سبقت الحمل	جرعتان، آخر جرعة منهما خلال الثلاث سنوات التي سبقت الحمل	نسبة النساء اللواتي حصلن على جرعتين على الأقل خلال آخر حمل
6,218	62.8	1.8	4.9	4.0	26.3	25.7
المجموع الإجمالي (العراق)						
المنطقة						
4,287	67.9	2.1	5.0	3.8	29.9	27.1
1,931	51.4	1.2	4.6	4.5	18.5	22.6
المحافظة						
221	47.8	9.2	9.8	3.9	9.5	15.3
610	46.1	0.8	7.2	4.3	29.4	4.4
260	76.6	7.3	9.4	4.2	30.1	25.7
145	70.6	1.4	1.2	1.1	20.9	46.1

⁴⁷ روبر، أم. جيه. فاندليير، وأف. غيز. "كزاز الأمهات والمواليد الجدد" مجلة اللانست 370، العدد 1947: (2007) doi:10.1016/s0140-959-9603 .6736(07)61261-6

⁴⁸ "تقديرات الصحة العالمية" منظمة الصحة العالمية تم والوصول إليها في 28 آب/أغسطس، 2018. http://www.who.int/healthinfo/global_burden_disease/en/

⁴⁹ ديمغ، أم وآخرون "تغطية تطعيم الكزاز بوصفها مؤشر على الحماية المصلبة من كزاز المواليد الجدد". نشرة منظمة الصحة العالمية 80، العدد 9 PMC2567620.:doi .703-696(2002):

الجدول TM.5.1: الوقاية من مرض الكزاز خلال الدورة الوليدية

نسبة النساء في الفئة العمرية 15-49 سنة اللواتي أنجبن مولوداً حياً في السنتين الأخيرتين واللواتي تم حمايتهن من مرض الكزاز خلال الدورة الوليدية، العراق، 2018

نسبة النساء اللواتي حصلن على جرعتين (2) على الأقل خلال آخر حمل	نسبة النساء اللواتي حصلن على جرعتان، آخر جرعة منهما خلال الثلاث سنوات التي سبقت الحمل	آخر جرعة، 3 جرعات، آخر جرعة منها خلال الخمس سنوات التي سبقت الحمل	آخر جرعة، 4 جرعات، آخر جرعة منها خلال العشر سنوات التي سبقت الحمل	نسبة النساء اللواتي حصلن على جرعتين أو أكثر خلال آخر حمل لكنهن حصلن على:	
				5 جرعات أو أكثر طوال الحياة	عدد النساء اللواتي أنجبن مولوداً حياً خلال السنتين الماضيتين
29.3	10.8	14.8	12.1	2.5	508
37.8	21.2	4.8	1.7	1.2	431
20.7	9.4	0.6	0.8	0.4	163
23.6	44.0	2.7	3.1	1.6	1,071
21.5	51.6	2.9	3.3	1.6	739
28.2	27.2	2.5	2.6	1.7	332
25.4	27.4	3.3	2.6	1.3	296
24.4	35.0	6.4	9.7	6.1	202
36.1	18.2	0.7	1.0	0.2	228
33.5	9.6	0.5	2.8	0.6	144
34.3	15.8	2.0	4.4	0.4	263
38.5	13.0	3.4	2.8	0.8	192
27.3	9.0	0.6	0.6	0.5	267
42.4	15.8	0.4	0.0	0.5	356
24.1	31.6	1.0	2.2	0.5	313
16.5	44.2	6.0	8.9	1.4	549
الإقليم					
25.2	15.6	9.6	10.9	5.2	990
25.8	28.4	2.9	3.7	1.2	5,229
التعليم					
19.1	19.1	2.6	2.4	2.2	1,091
23.3	25.6	4.5	4.2	2.0	2,666
30.8	28.9	4.5	7.7	1.5	1,196
31.9	31.6	3.6	5.6	1.5	1,265
صعوبات القدرات الوظيفية (العمر 18-49 سنة)					
12.4	13.8	26.1	5.4	2.2	183
25.8	27.1	3.4	5.0	1.8	5,880
مؤشر الثروة					
20.4	21.7	3.2	3.5	0.7	1,306
29.4	26.5	2.9	3.6	1.5	1,370
26.7	29.3	3.4	3.2	2.0	1,309
23.6	32.3	3.2	5.4	1.8	1,125
28.5	22.1	7.8	9.5	3.5	1,108

1 مؤشر المسح العنقودي متعدد المؤشرات TM.7 - الوقاية من مرض الكزاز خلال الدورة الوليدية

6.6 الرعاية أثناء الولادة

إن زيادة نسبة الولادات التي يتم ولادتها في مرافق صحية هو عامل مهم في الحد من المخاطر الصحية التي يمكن أن تتعرض لها الأم وطفلها. ومن شأن إيلاء الاهتمام الطبي المناسب ومراعاة ظروف الصحة والنظافة العامة أن يحد من مخاطر المضاعفات والالتهابات التي يمكن تسبب الأمراض الوفاة للأم أو لطفلها.⁵⁰

يعرض الجدول TM.6.1 توزيع نسبة النساء في الفئة العمرية 15-49 سنة اللواتي أنجبن مولوداً حياً في السنتين اللتان سبقتا المسح حسب مكان ولادة أحدث مولود، ونسبة أحدث مواليد أنجبتهن في مرافق صحي، وفقاً لمزايا الخلفية العامة.

ثلاث ارباع حالات وفيات الأمهات تقريباً حدثت لأسباب توليدية.⁵¹ التدخل المنفرد الأكثر حيوية للتمتع بأمومة آمنة هو ضمان وجود أخصائية صحية مؤهلة تتمتع بمهارات القبالة في كل حالة ولادة، وفي حالات الطوارئ، ضمان تطبيق نظام إحالة لتوفير رعاية توليدية في المستوى المناسب للمرفق الصحي.⁵⁰ ويُستخدم مؤشر وجود مرافقة ماهرة عند الولادة لتتبع التقدم المُحرز على صعيد تحقيق هدف التنمية المستدامة 3.1 المتمثل في الحد من وفيات الأمهات ومؤشر هدف التنمية المستدامة 3.1.2 الخاص به.

اشتمل المسح العنقودي متعدد المؤشرات على أسئلة تهدف إلى تقييم نسبة الولادات التي رافقها وجود مرافقة ماهرة. ووفقاً للتعريف⁵⁰ المنقح، الموظفات الصحيات الماهرات، كما يشير إليها مؤشر هدف التنمية المستدامة 3.1.2، هن الأخصائيات الصحيات في مجال الأمومة ومواليد الجدد اللواتي يحصلن على التعليم والتدريب ويخضعن في عملهن للمعايير الوطنية والدولية. وهن مؤهلات ل: تيسير العمليات الفيسيولوجية أثناء المخاض لضمان ولادة نظيفة وآمنة؛ وتحديد وإدارة أو إحالة النساء و/أو المواليد الجدد الذين يعانون من مضاعفات.

يعرض الجدول TM.6.2 معلومات حول المساعدة المقدمة أثناء ولادة أحدث مولود أنجب في السنتين اللتان سبقتا المسح. كما يعرض الجدول TM.6.2 أيضاً معلومات حول النساء اللواتي أنجبن مواليد من خلال عملية قيصرية، ويقدم معلومات إضافية حول توقيت قرار إجراء عملية قيصرية (قبل بدء آلام المخاض أو بعدها) وذلك من أجل الحصول على تقييم أفضل حول ما إذا كانت هذه القرارات بدافع أسباب طبية أو غير طبية.

الجدول TM.6.1: مكان إنجاب المولود المولود						
توزيع نسبة النساء في الفئة العمرية 15-49 سنة اللواتي أنجبن مولوداً حياً في السنتين الأخيرتين حسب مكان ولادة آخر مولود لهن، العراق، 2018						
عدد النساء اللواتي أنجبن مولوداً حياً خلال السنتين الماضيتين	تمت عملية الولادة في مرفق صحي ¹	المجموع الإجمالي	مكان وضع المولود			
			مرفق صحي	قطاع خاص	المنزل	غير ذلك
6,218	86.6	100.0	0.1	13.3	12.2	74.4
المجموع الإجمالي (العراق)						
المنطقة						
4,287	89.2	100.0	0.1	10.7	13.7	75.5
1,931	80.9	100.0	0	19.1	8.8	72.0
المحافظة						
221	98.1	100.0	0	1.9	7.7	90.4
610	83.6	100.0	0.7	15.7	7	76.6
260	94.6	100.0	0	5.4	26	68.6
145	89.5	100.0	0	10.5	2	87.5
508	86.0	100.0	0	14	28.8	57.2

⁵⁰ منظمة الصحة العالمية. تعريف أخصائيي صحة الأمهات والمواليد الجدد المؤهلين: وثيقة خلفية عامة مقدمة للبيان المشترك لعام 2018 من قبل كل من منظمة الصحة العالمية، وصندوق الأمم المتحدة للسكان، واليونيسف، والاتحاد الدولي للقبالات، والمجلس الدولي للممرضات والممرضين، والاتحاد الدولي لطب النساء والتوليد، والرابطة الدولية لأطباء الأطفال: تعريف موظفي الصحة المهرة الذين يقدمون الرعاية أثناء الولادة. جنيف: مطبعة منظمة الصحة العالمية، 2018. <http://apps.who.int/iris/bitstream/handle/10665/272817/9789241514200-eng.pdf?sequence=1&isAllowed=y>.

⁵¹ ساي، آل. وآخرون. "المسببات العالمية لوفيات الأمهات: تحليل منهجي لمنظمة الصحة العالمية." نشرة لانسيت للصحة العالمية 2، العدد 6 (2014): 323-333. doi:10.1016/s2214-109x(14)70227-x.

الجدول TM.6.1: مكان إيجاب المولود المولود

توزيع نسبة النساء في الفئة العمرية 15-49 سنة اللواتي أنجبن مولوداً حياً في السنتين الأخيرتين حسب مكان ولادة آخر مولود لهن، العراق، 2018

عدد النساء اللواتي أنجبن مولوداً حياً خلال السنتين الماضيتين	تمت عملية الولادة في مرفق صحي ¹	مكان وضع المولود					ديالى
		المجموع الإجمالي	مرفق صحي				
			غير ذلك	المنزل	قطاع خاص	قطاع عام	
431	84.6	100.0	0	15.4	8.7	75.9	ديالى
163	75.7	100.0	0.2	24.1	6.9	68.8	انبار
1,071	83.4	100.0	0	16.6	20.2	63.2	بغداد
739	86.2	100.0	0	13.8	23.8	62.5	مركز
332	77.2	100.0	0	22.8	12.2	65.0	اطراف
296	88.3	100.0	0	11.7	6.2	82.1	بابل
202	86.7	100.0	0	13.3	16.3	70.4	كربلاء
228	81.2	100.0	0	18.8	2.2	79.0	واسط
144	76.1	100.0	0	23.9	13.4	62.7	صلاح الدين
263	95.9	100.0	0	4.1	15.6	80.3	نجف
192	94.3	100.0	0	5.7	18.9	75.4	قادسية
267	94.9	100.0	0	5.1	0.6	94.3	مثنى
356	85.9	100.0	0.2	13.9	6.7	79.1	ذي قار
313	79.5	100.0	0	20.5	4.1	75.4	ميسان
549	89.3	100.0	0	10.7	4.2	85.1	بصرة
الإقليم							
990	91.0	100.0	0	9.0	23.3	67.7	كرديستان العراق
5,229	85.7	100.0	0.1	14.2	10	75.7	وسط وجنوب العراق
التعليم							
1,091	87.0	100.0	0.2	12.8	7.3	79.7	ما قبل الابتدائي أو لا تعليم
2,666	83.3	100.0	0.1	16.6	8.4	74.9	الابتدائي
1,196	88.1	100.0	0.1	11.8	14.7	73.4	المتوسط
1,265	91.7	100.0	0	8.3	21.8	69.9	الاعداديه +
العمر وقت الولادة							
819	89.3	100.0	0	10.7	12.3	77.0	أقل من 20 سنة
4,432	86.7	100.0	0.1	13.1	11.6	75.1	20-34 سنة
967	83.6	100.0	0	16.4	14.5	69.1	35-49 سنة
عدد زيارات رعاية ما قبل الولادة							
755	78.4	100.0	0.4	21.2	6.9	71.5	لا زيارة
1,239	81.0	100.0	0.1	18.9	4.8	76.2	1-3 زيارات
4,224	89.7	100.0	0	10.3	15.3	74.4	أكثر من 4 زيارات
1,380	92.4	100.0	0	7.6	20.1	72.3	أكثر من 8 زيارات
1	(*)	(*)	(*)	(*)	(*)	(*)	غير مبين
صعوبات القدرات الوظيفية (العمر 18-49 سنة)							
183	73.7	100.0	0	26.3	5.8	67.9	تعاني من صعوبة في القدرات الوظيفية
5,880	86.8	100.0	0.1	13.1	12.3	74.5	لا تعاني من أية صعوبة في القدرات الوظيفية
مؤشر الثروة							
1,306	81.6	100.0	0.1	18.3	5.2	76.4	الأشد فقراً
1,370	86.0	100.0	0	14.0	5.8	80.2	فقير
1,309	88.6	100.0	0.3	11.0	8.8	79.9	متوسط
1,125	87.5	100.0	0	12.5	17.2	70.4	ثري
1,108	89.8	100.0	0	10.2	27.1	62.7	الأكثر ثراءً

¹ مؤشر المسح العنقودي متعدد المؤشرات TM.8 - الولادات المؤسسية

(*) الأرقام التي تستند إلى أقل من 25 حالة غير مرجحة

الجدول TM.6.2: المساندة أثناء الولادة والعملية القيصرية

نسبة توزيع النساء في الفئة العمرية 15-49 سنة اللواتي أنجبن مولوداً حياً في السنتين الأخيرتين حسب الشخص الذي يقدم المساعدة أثناء الولادة، ونسبة المواليد الذين أنجبوا من خلال عمليات قيصرية، العراق، 2018

عدد النساء اللواتي أنجبن مولوداً حياً خلال السنتين الماضيتين	نسبة النساء اللواتي أنجبن من خلال عملية قيصرية			الشخص الذي قدم المساعدة أثناء الولادة										المجموع الإجمالي (العراق)
	الإجمالي ²	تم تقرير العملية القيصرية بعد بداية الأم المخاض	تم تقرير العملية القيصرية في بداية الأم المخاض	غير ذلك					مرافقة ماهرة					
				حصلت على مساعدة أثناء الولادة من قبل مرافقة ولادة ماهرة ¹	المجموع الإجمالي	عدم وجود مرافقة	غير ذلك	باحثة صحة مجتمعية	مرافقة ولادة تقليدية	مرمضة / قابلة	المجموع (الأطباء)	طبيب خاص	طبيب حكومي	
6,218	33.2	10.5	22.6	95.6	100.0	0.3	0.1	0.0	4.0	21.1	74.5	14.4	60.2	
المنطقة														
4,287	34.7	10.8	23.9	96.8	100.0	0.1	0.0	0.0	3.0	19.7	77.1	15.6	61.6	منطقة حضرية
1,931	29.8	10.0	19.8	92.9	100.0	0.6	0.1	0.0	6.3	24.3	68.7	11.7	57.0	منطقة ريفية
المحافظة														
221	34.5	18.2	16.3	98.3	100.0	0.0	0.0	0.0	1.7	6.8	91.5	16.0	75.5	دهوك
610	23.9	11.3	12.6	91.6	100.0	0.6	0.0	0.0	7.8	27.9	63.7	6.9	56.8	نينوى
260	46.0	13.2	32.8	98.2	100.0	0.6	0.0	0.0	1.3	3.6	94.6	25.2	69.4	سليمانية
145	33.8	10.2	23.5	94.8	100.0	0.7	0.0	0.0	4.6	10.5	84.2	4.2	80.0	كركوك
508	49.1	16.1	33.0	97.7	100.0	0.4	0.0	0.0	2.0	11.3	86.4	30.3	56.1	اربيل
431	37.1	15.3	21.8	98.3	100.0	0.0	0.0	0.0	1.7	18.4	79.9	13.5	66.4	ديالى
163	21.6	7.1	14.5	91.3	100.0	0.6	0.0	0.0	8.0	25.6	65.8	9.0	56.7	انبار
1,071	37.9	9.3	28.5	97.2	100.0	0.3	0.0	0.0	2.5	17.2	79.9	20.2	59.8	بغداد
739	43.4	10.4	33.0	99.7	100.0	0.0	0.0	0.0	0.3	15.8	83.9	23.7	60.2	مركز
332	25.5	6.9	18.6	91.5	100.0	0.9	0.0	0.0	7.5	20.5	71.0	12.2	58.8	اطراف
296	30.4	11.2	19.2	93.9	100.0	0.9	0.0	0.0	5.1	19.4	74.5	7.8	66.7	بابل
202	32.1	8.7	23.4	94.6	100.0	0.0	0.0	0.0	5.4	17.9	76.7	16.5	60.2	كربلاء
228	35.2	10.6	24.6	89.3	100.0	0.0	0.2	0.0	10.5	15.6	73.7	5.0	68.7	واسط
144	33.9	12.1	21.8	87.5	100.0	0.0	0.3	0.0	12.2	13.6	73.9	14.2	59.7	صلاح الدين
263	34.6	11.1	23.5	98.5	100.0	0.2	0.1	0.0	1.1	9.1	89.5	17.7	71.7	نجف
192	39.3	8.5	30.8	96.9	100.0	0.2	0.0	0.0	2.8	17.2	79.7	22.9	56.8	قادسية
267	23.9	4.9	19.0	96.7	100.0	0.0	0.0	0.0	3.3	2.7	94.0	10.2	83.8	مثنى
356	26.6	5.6	21.0	94.5	100.0	0.0	0.0	0.0	5.5	46.3	48.2	11.4	36.8	ذي قار
313	23.8	8.2	15.6	94.5	100.0	0.2	0.0	0.0	5.3	24.8	69.8	5.6	64.2	ميسان
549	25.3	7.5	17.8	97.2	100.0	0.2	0.5	0.0	2.0	51.7	45.5	6.8	38.7	بصرة

الجدول TM.6.2: المساندة أثناء الولادة والعملية القيصرية

نسبة توزيع النساء في الفئة العمرية 15-49 سنة اللواتي أنجبن مولوداً حياً في السنتين الأخيرتين حسب الشخص الذي يقدم المساعدة أثناء الولادة، ونسبة المواليد الذين أنجبوا من خلال عمليات قيصرية، العراق، 2018

عدد النساء اللواتي أنجبن مولوداً حياً خلال السنتين الماضيتين	نسبة النساء اللواتي أنجبن من خلال عملية قيصرية			الشخص الذي قدم المساعدة أثناء الولادة										
	الإجمالي ²	تم تقرير العملية القيصرية بعد بداية الأم المخاض	تم تقرير العملية القيصرية في بداية الأم المخاض	حصلت على مساعدة أثناء الولادة من قبل مرافقة ولادة ¹		غير ذلك		مرافقة ماهرة						
				المجموع الإجمالي	عدم وجود مرافقة	غير ذلك	باحثة صحة مجتمعية	مرافقة ولادة تقليدية	ممرضة / قابلة	المجموع (الأطباء)	طبيب خاص	طبيب حكومي		
990	45.0	15.8	29.2	97.9	100.0	0.3	0.0	0.0	1.7	8.3	89.7	25.7	63.9	الأقليم
5,229	30.9	9.5	21.4	95.2	100.0	0.3	0.1	0.0	4.5	23.5	71.6	12.2	59.4	كردستان العراق
1,091	28.5	8.7	19.8	94.4	100.0	0.6	0.0	0.0	4.9	19.9	74.5	10.2	64.3	وسط وجنوب العراق
2,666	27.7	8.7	19.0	94.0	100.0	0.4	0.1	0.0	5.5	22.6	71.3	10.4	60.9	التعليم
1,196	41.7	14.7	27.1	97.9	100.0	0.0	0.0	0.0	2.1	21.8	76.1	17.0	59.1	ما قبل الابتدائي أو لا تعليم
1,265	40.7	12.1	28.6	97.9	100.0	0.0	0.0	0.0	2.1	18.3	79.7	23.7	55.9	الابتدائي
819	31.8	18.6	13.2	97.3	100.0	0.0	0.0	0.0	2.7	20.9	76.4	12.8	63.6	المتوسطه
4,432	32.3	9.8	22.4	95.6	100.0	0.3	0.1	0.0	4.0	21.0	74.6	14.0	60.6	الأعداديه +
967	38.5	6.9	31.6	94.3	100.0	0.4	0.0	0.0	5.3	21.9	72.4	17.2	55.2	العمر وقت الولادة
755	18.6	6.2	12.4	91.0	100.0	0.9	0.1	0.0	8.0	28.0	63.0	8.0	55.1	أقل من 20 سنة
1,239	22.2	7.4	14.7	94.4	100.0	0.4	0.1	0.0	5.1	27.9	66.5	6.1	60.4	20-34 سنة
4,224	39.0	12.2	26.8	96.8	100.0	0.1	0.0	0.0	3.0	17.9	78.9	17.9	61.0	35-49 سنة
1,380	47.7	15.5	32.2	98.2	100.0	0.2	0.0	0.0	1.6	17.0	81.2	23.1	58.1	عدد زيارات رعاية ما قبل الولادة
1	(*)	(*)	(*)	(*)	(*)	(*)	(*)	(*)	(*)	(*)	(*)	(*)	(*)	لا زيارة
829	0.0	0.0	0.0	68.2	100.0	1.9	0.1	0.0	29.8	66.8	1.4	0.0	1.4	1-3 زيارات
5,384	38.3	12.2	26.1	99.9	100.0	0.0	0.1	0.0	0.0	14.0	85.8	16.6	69.3	أكثر من 4 زيارات
4,628	30.0	10.8	19.3	99.8	100.0	0.0	0.1	0.0	0.0	16.1	83.7	4.0	79.7	أكثر من 8 زيارات
756	88.9	20.8	68.1	100.0	100.0	0.0	0.0	0.0	0.0	1.1	98.9	93.5	5.4	غير مبين
5	(*)	(*)	(*)	(*)	(*)	(*)	(*)	(*)	(*)	(*)	(*)	(*)	(*)	مكان وضع المولود
829	0.0	0.0	0.0	68.2	100.0	1.9	0.1	0.0	29.8	66.8	1.4	0.0	1.4	المنزل
5,384	38.3	12.2	26.1	99.9	100.0	0.0	0.1	0.0	0.0	14.0	85.8	16.6	69.3	مرفق صحي
4,628	30.0	10.8	19.3	99.8	100.0	0.0	0.1	0.0	0.0	16.1	83.7	4.0	79.7	عام
756	88.9	20.8	68.1	100.0	100.0	0.0	0.0	0.0	0.0	1.1	98.9	93.5	5.4	خاص
5	(*)	(*)	(*)	(*)	(*)	(*)	(*)	(*)	(*)	(*)	(*)	(*)	(*)	غير ذلك/لا أعرف/إجابة ناقصة
183	28.8	10.1	18.7	96.5	100.0	0.0	0.0	0.0	3.5	32.7	63.8	10.6	53.2	صعوبات القدرات الوظيفية (العمر 18-49 سنة)
5,880	33.5	10.4	23.1	95.5	100.0	0.3	0.1	0.0	4.1	20.8	74.7	14.4	60.3	تعاني من صعوبة في القدرات الوظيفية
														لا تعاني من أية صعوبة في القدرات الوظيفية

الجدول TM.6.2: المساندة أثناء الولادة والعملية القيصرية

نسبة توزيع النساء في الفئة العمرية 15-49 سنة اللواتي أنجبن مولوداً حياً في السنتين الأخيرتين حسب الشخص الذي يقدم المساعدة أثناء الولادة، ونسبة المواليد الذين أنجبوا من خلال عمليات قيصرية، العراق، 2018

عدد النساء اللواتي أنجبن مولوداً حياً خلال السنتين الماضيتين	نسبة النساء اللواتي أنجبن من خلال عملية قيصرية			الشخص الذي قدم المساعدة أثناء الولادة										مؤشر الثروة
	الإجمالي ²	تم تقرير العملية القيصرية بعد بداية الأم المخاض	تم تقرير العملية القيصرية في بداية الأم المخاض	غير ذلك					مرافقة ماهرة					
				حصلت على مساعدة أثناء الولادة من قبل مرافقة ولادة ماهرة ¹	المجموع الإجمالي	عدم وجود مرافقة	بحثة صحة مجتمعية	مرافقة ولادة تقليدية	مرمضة / قابلة	المجموع (الأطباء)	طبيب خاص	طبيب حكومي		
1,306	22.6	6.6	16.0	92.5	100.0	0.6	0.2	0.0	6.7	29.4	63.0	6.9	56.1	مؤشر الثروة الأشد فقراً
1,370	30.6	11.5	19.2	95.5	100.0	0.2	0.1	0.0	4.3	25.1	70.4	8.4	62.0	فقير
1,309	33.8	10.5	23.3	95.7	100.0	0.2	0.1	0.0	4.0	19.1	76.6	12.5	64.1	متوسط
1,125	38.4	11.9	26.5	95.6	100.0	0.3	0.0	0.0	4.1	17.7	77.9	18.0	59.8	ثري
1,108	42.7	12.7	30.0	99.3	100.0	0.1	0.0	0.0	0.6	12.1	87.2	29.0	58.3	الأكثر ثراءً

¹ مؤشر المسح العنقودي متعدد المؤشرات TM.9 - مرافقة ماهرة أثناء الولادة، مؤشر هدف التنمية المستدامة 3.1.2

² مؤشر المسح العنقودي متعدد المؤشرات TM.10 - عملية قيصرية

(* الأرقام التي تستند إلى أقل من 25 حالة غير مرجحة)

يعتبر الوزن عند الولادة مؤشراً جيداً ليس فقط على صحة الأم ووضعها التغذوي، بل أيضاً على فرص المولود الجديد للبقاء على قيد الحياة، والنمو، والتمتع بصحة طويلة الأمد ونمائه النفسي والاجتماعي. وتدني الوزن عند الولادة، والذي يُعرّف بأن يكون الوزن عند الولادة أقل من 2500 غرام بغض النظر عن العمر الحملي للجنين، ينطوي على مخاطر صحية ونمائية جسيمة بالنسبة للأطفال. ويواجه الرضع متدني الوزن عند الولادة خطراً متزايداً إلى حد كبير للتعرض للوفاة في أيامهم الأولى حيث تحدث أكثر من 80% من حالات وفاة حديثي الولادة بين المواليد الجدد الذين يعانون من تدني الوزن عند الولادة؛ وتشير الأدلة الحديثة إلى وجود ترابط بين تزايد خطر وفاة الأطفال في مرحلة المراهقة وبين نقص الوزن عند الولادة. بالنسبة للأطفال الذي ينجون في البقاء على قيد الحياة، يُعزى تدني الوزن عند الولادة إلى مجموعة واسعة من المخرجات الصحية السيئة بما في ذلك أن يكونوا أكثر عرضة لخطر تعثر النمو في مرحلة الطفولة، والمعاناة من آثار طويلة الأمد في فترة البلوغ مثل تدني نسبة الذكاء وأن يكونوا عرضة لخطر متزايد للمعاناة من حالات مزمنة بما فيها السمنة، ومرض السكري، ومشاكل في القلب.^{53,52}

الولادة المبكرة، وهي ولادة الجنين قبل الأسبوع السابع والثلاثين من الحمل، هي السبب الرئيسي لتدني الوزن عند الولادة حيث يكون الوقت المتاح للطفل للنمو واكتساب الوزن في الرحم أقل مما هو مفترض، خاصة أن الجنين يكتسب أكبر وزن ممكن خلال المرحلة المتأخرة من الحمل. ومن المسببات الأخرى لتدني الوزن عند الولادة هو تقييد النمو داخل الرحم والذي يحدث عندما لا ينمو الجنين كما ينبغي بسبب وجود مشاكل صحية لدى الأم/أو أو مشاكل تتعلق بالتغذية، أو وجود مشاكل في المشيمة، أو بسبب عيوب خلقية. وفي حين أن تدني التنوع الغذائي الذي تتناوله الأم وتعرضها للأمراض أثناء الحمل يمكن أن يؤثر على نتائج الوزن عند الولادة، فقد لوحظ أيضاً وجود تأثير بين الأجيال لدى الأمهات اللواتي عانين هن أنفسهن من نقص الوزن عند الولادة حيث يكن أكثر عرضة لخطر إنجاب أطفال متدني الوزن عند الولادة.^{54,55,56} ومن شأن قصر القامة والنحافة لدى الأمهات قبل الحمل أن يؤديان إلى زيادة خطر إنجاب طفل متدني الوزن عند الولادة والذي يمكن تعويضه عن طريق تدخلات التنوع الغذائي بما في ذلك توفير مكملات المغذيات الدقيقة.^{57,58} وهناك عوامل أخرى مثل تدخين السجائر أثناء الحمل التي يمكن أن تزيد من خطر تدني الوزن عند الولادة، خاصة لدى فئات عمرية معينة.^{59,60}

من القيود الرئيسية التي تعيق عملية رصد تدني الوزن عند الولادة على الصعيد العالمي عدم توفر بيانات الوزن عند الولادة لكثير من الأطفال، وخاصة في دول معينة. وهناك تحيز ملحوظ بين الأطفال الذين لم يتم قياس وزنهم، حيث إن الأطفال الذين يولدون لأسر فقيرة وأقل تعليماً ولأمهات ريفيات هم أقل فرصة لقياس وزنهم مقارنة مع الأطفال الذين يولدون لأسر أكثر غنى ولأمهات يعشن في المناطق الحضرية وأكثر تعليماً. وفي حين أن مزاي الأطفال الذين لا يتم قياس وزنهم ترتبط بكونهم يعانون من تدني الوزن عند الولادة، فإن تقديرات تدني الوزن عند الولادة التي لا تمثل هؤلاء الأطفال قد تكون أقل من قيمتها الحقيقية. وعلاوة على ذلك، هناك تدني في جودة البيانات المتوفرة فيما يتعلق بالتكسب الزائد على مضاعفات 500 غرام أو 100 غرام في غالبية البيانات المتوفرة والمأخوذة من الدول متدنية ومتوسطة الدخل، والتي يمكن أن تزيد أكثر من تحيز تقديرات تدني الوزن عند الولادة.⁶¹ وللمساعدة في التغلب على بعض هذه المعوقات، تم تطوير طريقة لضبط تقديرات

⁵² كاتز، جيه وآخرون. "خطر وفاة الخدج والرضع صغيري الحجم بالنسبة لعمرهم الحملي في الدول متدنية ومتوسطة الدخل: تحليل لمجموعة دول." نشرة اللانست 382، العدد 9-60993-9(13)6736(1016/1016/s0140-6736(2013): 417-25. doi:10.1016/s0140-6736(13)60993-9.

⁵³ ووتكينز، جيه أس كوتيك، وأس كوتيك. "تصحيح: جميع مسببات وفاة الرضع متدني الوزن خلال فترة الإرضاع والطفولة والمراهقة: دراسة سكانية لإنجلترا وويلز." نشرة PLOS Medicine 13K، العدد 5 (2016). doi:10.1371/journal.pmed.1002069.

⁵⁴ أبو سعد، ك. و دي فرازر. "تغذية الأم ونتائج الولادة." مجلة Epidemiologic Reviews 32، العدد 1 (2010): 5-25. doi:10.1093/epirev/mxq001.

⁵⁵ كيان، أم، وآخرون. "انتقال تأثير تدني الوزن عند الولادة بين الأجيال وتقييد النمو داخل الرحم: دراسة ضخمة لأفواج عبر الأجيال في تايوان." مجلة Maternal and Child Health Journal 21، العدد 7 (2017): 1512-521-1. doi:10.1007/s10995-017-2276-1.

⁵⁶ دريك، إيه، و بي ووكر. "التأثيرات فيما بين الأجيال لبرامج الجنين: آليات غير جينومية لتوريث خطر المعاناة من تدني الوزن عند الولادة والتعرض للأمراض القلب." مجلة Journal of Endocrinology 180، العدد 1 (2004): 16-1. doi:10.1677/joe.0.1800001.

⁵⁷ هان، زد، وآخرون. 2012. "طول الأم وخطر الولادة المبكرة وتدني الوزن عند الولادة: مراجعة منهجية وتحليلات استخلاصية." مجلة Journal of Obstetrics and Gynaecology Canada 34، العدد 8 (2012): 721-46-3. doi:10.1016/s1701-2163(16)35337-3.

⁵⁸ هان، زد، وآخرون. "نقص الوزن لدى الأم عند ولادتها وخطر الولادة المبكرة وتدني وزن المولود عند الولادة: مراجعة منهجية وتحليلات استخلاصية." مجلة International Journal of Epidemiology 40، العدد 1 (2011): 101-65-1. doi:10.1093/ije/dyq195.

⁵⁹ بيريرا، بي وآخرون. 2017. "تدخين الأم أثناء الحمل وتدني وزن المولود عند الولادة في الأمريكيتين: مراجعة منهجية وتحليلات استخلاصية." مجلة Nicotine & Tobacco Research 19، العدد 5 (2017): 497-505-5. doi:10.1093/ntr/ntw228.

⁶⁰ زهينغ، دبل يو، وآخرون. "العلاقة بين تدخين الأمهات أثناء الحمل وتدني الوزن عند الولادة: الآثار حسب عمر الأم." نشرة Plos One 11، العدد 1 (2016). doi:10.1371/journal.pone.0146241.

⁶¹ بلانك، إيه، و تي، وورلاو. "رصد تدني الوزن عند الولادة: تقييم وتقديرات دولية وإجراء تقييم محدث." نشرة منظمة الصحة العالمية 83، العدد 3 (2005): 178-85. doi:PMC2624216.

تدني الوزن عند الولادة فيما يتعلق بأوزان الولادة المفقودة والتكدس على 2500 غرام.⁶² وتشتمل هذه الطريقة على عملية حسابية منفردة تتيح تضمين الولادات التي تفتقر إلى تسجيل الوزن عند الولادة في تقديرات تدني الوزن عند الولادة باستخدام مفهوم الأم لحجم الطفل عند الولادة، وتم كذلك نقل 25% من البيانات المتكدسة على 2500 غرام إلى فئة تدني الوزن عند الولادة. وقد تم تطبيق هذا على بيانات المسوح الأسرية المتوفرة وتم التعبير عن النتائج في قاعدة بيانات تدني الوزن عند الولادة العالمية التابعة لليونسيف خلال الفترة بين عامي 2004 و 2017. لقد تم استخدام طريقة الحساب هذه في جولات سابقة من تقارير المسح العنقودي متعدد المؤشرات.

ومع ذلك، فقد تم الآن استبدال طريقة تقدير تدني الوزن عند الولادة بنموذج أفضل. وحالياً، هذه الطريقة الجديدة ليست جاهزة بعد ليتم تضمينها في عمليات الجدولة القياسية للمسح العنقودي متعدد المؤشرات. وبالتالي، يعرض الجدول TM.7.1 فقط نسبة المواليد الجدد، والتي يُعرف عنها أنها نسبة غير تمثيلية للوزن عند الولادة لجميع الأطفال. وهي مع ذلك تعرض نسبة تدني الوزن بين الأطفال الذين يتم قياس وزنهم عند الولادة كما هو مذكور في البطاقات المتوفرة أو وفقاً لما تذكره الأم. وتجدر الملاحظة أن هذا على الأرجح لا يمثل جميع السكان (عادة ما يكون هناك سوء تقدير لنسبة انتشار تدني الوزن الحقيقية)، وبالتالي يجب توخي الحذر عند تفسيرها.

⁶² منظمة اليونسيف ومنظمة الصحة العالمية تدني الوزن عند الولادة: التقديرات القطرية والإقليمية والعالمية. نيويورك: اليونسيف، 2004.

الجدول 7.1.1: الرضع الذين تم وزنهم عند الولادة

نسبة الأطفال الذين ولدوا أحياء مؤخراً في السنتين الأخيرتين وتم وزنهم عند الولادة، حسب مصدر المعلومات، ونسبة الأطفال الذين تم وزنهم عند الولادة ويقدر وزنهم بأقل من 2,500 غرام عند الولادة، حسب مصدر المعلومات، العراق، 2018

عدد الأطفال الذين ولدوا مؤخراً أحياء في السنتين الأخيرتين ممن تم تسجيل أو تذكر وزنهم عند الولادة	نسبة المواليد الأحياء الذي تم قياس وزنهم وتسجيله كـ أقل من 2,500 غرام (المواليد الجدد متدني الوزن) ^٣				عدد الأطفال الذين ولدوا مؤخراً في السنتين الماضيتين	نسبة المواليد الأحياء الذي تم قياس وزنهم عند الولادة				
	المجموع الإجمالي	لا أعرف/إجابة ناقصة	من الذاكرة	من البطاقة		المجموع الإجمالي ^١	لا أعرف/إجابة ناقصة	من الذاكرة	من البطاقة	
4,424	25.2	1.2	20.4	3.7	6,218	72.0	2.2	60.2	9.6	المجموع الإجمالي (العراق)
										المنطقة
3,274	24.7	1.3	19.6	3.8	4,287	77.1	2.1	65.1	9.9	منطقة حضرية
1,151	26.8	0.8	22.6	3.4	1,931	60.8	2.3	49.5	9.0	منطقة ريفية
										المحافظة
182	17.9	0.3	16.8	0.8	221	84.6	3.0	68.6	13.1	دهوك
443	26.1	0.3	15.3	10.4	610	73.8	1.4	63.7	8.7	نينوى
241	16.0	1.0	13.8	1.1	260	92.4	2.2	79.1	11.1	سليمانية
90	33.6	7.8	22.6	3.3	145	62.5	5.3	37.5	19.6	كركوك
400	15.9	2.9	11.5	1.5	508	80.5	4.7	57.2	18.6	اربيل
400	21.3	-	21.0	0.3	431	92.8	-	83.5	9.2	ديالى
79	28.1	2.3	25.2	0.7	163	48.9	1.3	46.3	1.3	انبار
868	25.3	0.4	21.6	3.3	1,071	81.3	0.6	72.1	8.6	بغداد
610	28.2	0.5	23.9	3.8	739	82.6	0.4	71.4	10.8	مركز
259	18.4	-	16.3	2.1	332	78.4	0.9	73.8	3.7	اطراف
187	41.6	0.4	36.7	4.5	296	63.2	1.0	59.1	3.1	بابل
136	18.9	1.5	15.4	1.9	202	70.0	3.9	46.5	19.6	كربلاء
142	35.6	3.8	27.7	4.2	228	63.0	3.7	49.0	10.3	واسط
85	16.5	-	14.9	1.5	144	59.8	0.9	48.4	10.5	صلاح الدين
178	20.1	0.8	17.7	1.6	263	72.7	6.0	56.6	10.1	نجف
109	25.0	1.3	23.0	0.7	192	57.3	2.9	50.6	3.8	قادسية
120	4.2	0.5	3.2	0.5	267	45.6	1.5	38.7	5.4	مثنى
227	29.7	0.8	26.3	2.7	356	63.9	0.5	54.4	9.0	ذي قار
195	68.3	3.0	42.4	22.9	313	63.2	2.8	43.6	16.8	ميسان
342	21.1	1.3	19.4	0.3	549	62.6	3.4	57.7	1.5	بصرة
										الاقليم

الجدول TM.7.1: الرضع الذين تم وزنهم عند الولادة

نسبة الأطفال الذين ولدوا أحياء مؤخراً في السنتين الأخيرتين وتم وزنهم عند الولادة، حسب مصدر المعلومات، ونسبة الأطفال الذين تم وزنهم عند الولادة ويقدر وزنهم بأقل من 2,500 غرام عند الولادة، حسب مصدر المعلومات، العراق، 2018

نسبة المواليد الأحياء الذي تم قياس وزنهم وتسجيله كـ أقل من 2,500 غرام (المواليد الجدد متدني الوزن) ^٣	نسبة المواليد الأحياء الذي تم قياس وزنهم وتسجيله كـ أقل من 2,500 غرام (المواليد الجدد متدني الوزن) ^٣				عدد الأطفال الذين ولدوا مؤخراً في السنتين الماضيتين	نسبة المواليد الأحياء الذي تم قياس وزنهم عند الولادة				عدد الأطفال الذين ولدوا مؤخراً في السنتين الماضيتين
	المجموع الإجمالي	لا أعرف/إجابة ناقصة	من الذاكرة	من البطاقة		المجموع الإجمالي ^١	لا أعرف/إجابة ناقصة	من الذاكرة	من البطاقة	
عدد الأطفال الذين ولدوا مؤخراً أحياء في السنتين الأخيرتين ممن تم تسجيل أو تذكر وزنهم عند الولادة										
822	16.4	1.8	13.3	1.2	990	84.5	3.6	65.5	15.4	كردستان العراق
3,602	27.3	1.0	22.0	4.3	5,229	69.6	1.9	59.2	8.5	وسط وجنوب العراق
										التعليم
646	29.5	2.3	22.9	4.4	1,091	61.2	4.1	49.7	7.5	ما قبل الابتدائي أو لا تعليم
1,843	25.6	1.1	20.1	4.4	2,666	69.9	2.2	57.8	10.0	الابتدائي
880	25.1	1.2	21.6	2.4	1,196	73.8	1.5	62.7	9.7	المتوسطه
1,055	22.1	0.7	18.3	3.2	1,265	83.9	1.3	72.1	10.5	الاعداديه +
										عمر الأم عند الولادة
588	24.9	2.0	19.6	3.3	819	72.1	2.5	60.0	9.6	أقل من 20 سنة
3,190	25.0	1.1	20.4	3.6	4,432	72.9	2.3	60.8	9.9	20-34 سنة
647	26.4	0.6	21.1	4.7	967	67.6	1.5	57.9	8.1	35-49 سنة
										مكان وضع المولود
257	37.7	-	31.3	6.4	829	31.3	0.3	28.2	2.8	المنزل
4,165	24.4	1.2	19.7	3.5	5,384	78.3	2.5	65.2	10.7	مرفق صحي
3,474	24.9	1.4	19.8	3.7	4,628	76.1	2.7	64.2	9.2	عام
691	21.9	0.2	19.0	2.6	756	91.8	1.0	71.1	19.7	خاص
2	(*)	(*)	(*)	(*)	5	(*)	(*)	(*)	(*)	غير ذلك/لا أعرف/إجابة ناقصة
										ترتيب الولادات
1,112	27.2	1.3	21.9	4.0	1,422	78.8	2.0	67.4	9.4	1
1,766	23.7	1.1	19.1	3.6	2,447	73.3	2.6	58.9	11.8	2-3
1,070	22.6	1.1	18.1	3.5	1,539	70.2	1.7	60.5	8.0	4-5
477	32.1	1.4	26.7	4.0	811	59.7	2.1	51.3	6.2	+6
										صعوبات القدرات الوظيفية لدى الأم (العمر 18-49 سنة)
97	34.2	4.6	27.8	1.8	183	53.6	3.0	46.7	3.9	تعاني من صعوبة في القدرات الوظيفية
4,198	25.0	1.0	20.2	3.8	5,880	72.3	2.1	60.4	9.8	لا تعاني من أية صعوبة في القدرات الوظيفية
										مؤشر الثروة
717	31.5	1.4	25.5	4.7	1,306	56.7	3.4	45.9	7.4	الأشد فقراً
952	28.8	0.7	23.5	4.5	1,370	70.5	2.1	60.5	7.8	فقير

الجدول TM.7.1: الرضّع الذين تم وزنهم عند الولادة

نسبة الأطفال الذين ولدوا أحياء مؤخراً في السنتين الأخيرتين وتم وزنهم عند الولادة، حسب مصدر المعلومات، ونسبة الأطفال الذين تم وزنهم عند الولادة ويقدر وزنهم بأقل من 2,500 غرام عند الولادة، حسب مصدر المعلومات، العراق، 2018

نسبة المواليد الأحياء الذي تم قياس وزنهم وتسجيله ك أقل من 2,500 غرام (المواليد الجدد متدني الوزن) ^٣	نسبة المواليد الأحياء الذي تم قياس وزنهم وتسجيله ك أقل من 2,500 غرام (المواليد الجدد متدني الوزن) ^٣				عدد الأطفال الذين ولدوا مؤخراً في السنتين الماضيتين	نسبة المواليد الأحياء الذي تم قياس وزنهم عند الولادة				عدد الأطفال الذين ولدوا مؤخراً أحياء في السنتين الأخيرتين ممن تم تسجيل أو تذكر وزنهم عند الولادة
	المجموع الإجمالي	لا أعرف/إجابة ناقصة	من الذاكرة	من البطاقة		المجموع الإجمالي ^١	لا أعرف/إجابة ناقصة	من الذاكرة	من البطاقة	
940	21.0	1.4	16.9	2.6	1,309	72.2	1.6	61.7	8.8	متوسط
901	26.8	1.1	22.4	3.2	1,125	80.4	1.6	68.6	10.2	ثري
915	19.5	1.3	14.6	3.6	1,108	83.1	1.9	66.6	14.6	الأكثر ثراء

^١ مؤشر المسح العنقودي متعدد المؤشرات TM.11 - الرضّع الذين تم وزنهم عند الولادة

^٢ يشمل المؤشر الأطفال الذين ذكر أنه تم وزنهم عند الولادة، لكن دون تسجيل أو تذكر الوزن الفعلي عند الولادة

^٣ القيم هنا هي القيم المسجلة على البطاقة أو التي تذكرها المستجيبة. العدد الإجمالي للمواليد متدني الوزن يتطلب نمودجياً إجراء تعديل المعلومات الناقصة المتعلقة بالوزن عند الولادة، وكذلك نسبة التكدس، وخاصة عندما يكون الوزن 2,500 غرام بالضبط. ولا يمكن اعتبار النتائج المعروضة هنا على أنها نسبة دقيقة للمواليد متدني الوزن (سيكون على الأرجح سوء تقدير) وبالتالي لا يتم الإشارة إليها على أنها مؤشر من مؤشرات المسح العنقودي متعدد المؤشرات.

(* الأرقام التي تستند إلى أقل من 25 حالة غير مرجحة

6.8 رعاية ما بعد الولادة

يعتبر وقت الولادة والوقت الذي يليها مباشرة نافذة فرصة حيوية لتقديم تدخلات لإنقاذ الأرواح للأم والمولود الجديد على حدٍ سواء. يبلغ عدد وفيات المواليد الجدد في جميع أنحاء العالم حوالي 2.6 مليون حالة وفاة سنوياً الذين يموتون في الشهر الأول من الحياة⁶³، وأغلب هذه الوفيات تحدث في اليوم الأول أو الثاني من الولادة⁶⁴، وهو الوقت الذي تحدث فيها غالبية وفيات الأمهات أيضاً⁶⁵.

يتضمن نموذج الفحوصات الصحية لما بعد الولادة معلومات حول تواصل المواليد الجدد والأمهات مع جهة تزويد الرعاية، وكذلك يشتمل على أسئلة معينة حول محتوى الرعاية. ويُعتبر قياس هذا التواصل وحده أمراً مهماً في ظل التوسع الذي تشهده برامج رعاية ما بعد الولادة، ومن الضرورة بمكان قياس تغطية هذا التوسع وضمان وجود منصة لتقديم الخدمات الأساسية من خلالها.

ينطوي برنامج / خدمات الرعاية ما بعد الولادة التقليدية على توفير الرعاية للأمهات وحديثي الولادة من وقت الولادة حتى نهاية فترة النفاس (أول 6 أسابيع بعد الولادة أو بعد 42 يوماً من الولادة). ويشمل توفير الفحص الروتيني لضمان الصحة السليمة، الكشف عن المضاعفات في وقت مبكر، لتوفير الرعاية الوقائية مثل توفير فيتامين أ ومكملات الحديد، وتوفير خدمات التحصين. هذا بالإضافة إلى توفير خدمات استشارية لدعم الأمهات من أجل الرضاعة الطبيعية والرعاية المنزلية ودعمهن حتى يتمكن من التعرف على أي علامات خطر للمضاعفات التي تتطلب زيارة فورية لمرافق الرعاية الصحية. يتم توفير جميع هذه الخدمات من خلال جدول زمني للزيارات الروتينية.

في العراق، يشمل الجدول التقليدي المعدل للزيارة الروتينية للرعاية ما بعد الولادة إلى مركز الرعاية الصحية الأولية الزيارة الأولى لكل من الأم والمولود الجديد في نهاية الأسبوع الأول بعد الولادة والزيارة الثانية للأمهات في غضون 4 إلى 6 أسابيع بعد الولادة؛ خلال هاتين الزيارتين، يتم تزويد الأمهات وأطفالهن بالخدمات المذكورة أعلاه وفقاً للمبادئ التوجيهية / البروتوكولات الوطنية المعتمدة من إرشادات منظمة الصحة العالمية للرعاية ما بعد الولادة.

وتقر الأدلة الجديدة بأن وقت الولادة وبعد الولادة مباشرة (لا سيما الساعات الأربع والعشرين الأولى التي تعتبر الفترة الأكثر أهمية بالنسبة لكل من الأم وحديثي الولادة)، تمثل نافذة حرجة من الفرص لتقديم تدخلات منقذة للحياة.

وزادت برامج الأمومة الآمنة مؤخراً من أهمية الرعاية المبكرة في فترة ما بعد الولادة (التي سميت سابقاً باسم فترة النفاس)، وتوصي بأن تتلقى جميع النساء والمولود فحصاً صحياً في غضون يومين من الولادة بغض النظر عن مكان الولادة. اعتمد العراق هذا التعريف الجديد وأضاف مؤخراً الزيارة الأولى في جدول الزماني لما بعد الولادة لجميع الولادات المؤسسية، مما يعني أن الأمهات والأطفال حديثي الولادة يجب أن يتلقوا أول فحص بعد الولادة خلال أول يومين بعد الولادة، بالإضافة إلى زيارتين سابقتين (الثانية) زيارة في نهاية الأسبوع الأول والزيارة الثالثة في غضون 4-6 أسابيع بعد الولادة).

يتضمن الجدول المعتمد حديثاً للـ PNC في العراق 3 فحوصات بعد الولادة:

- الزيارة الأولى في غضون يومين في مرفق صحي يوفر خدمات توصيل (مستشفى أو رعاية صحية أولية مع غرفة للولادة)
 - الزيارة الثانية في غضون أسبوع واحد بعد الولادة (في مركز الرعاية الصحية الأولية) حيث يتم فحص الأمهات والأطفال على حد سواء من أجل سلامتهم الصحية، يتلقى الأطفال التطعيم ضد مرض بي سي جي.
 - الزيارة الثالثة في نهاية فترة النفاس (في مركز الرعاية الصحية الأولية) للأمهات فقط
- لا يوجد أي نظام لزيارات الرعاية بعد الولادة في المنزل في البلد باستثناء الزيارات المنزلية المقدمة إلى الولادات المنزلية في مخيمات النازحين / اللاجئين.

يعرض الجدول TM.8.1 توزيع نسبة النساء في الفئة العمرية 15-49 سنة اللواتي أنجن في مرفق صحي في السنتين اللتان سبقتا المسح حسب مدة إقامتهن في المرفق الصحي بعد الولادة، وفقاً لمزايا الخلفية العامة.

⁶³ اليونيسف وآخرون. المستويات والاتجاهات في تقرير وفيات الأطفال 2017. نيويورك: اليونيسف، 2017.

https://www.unicef.org/publications/files/Child_Mortality_Report_2017.pdf.

⁶⁴ لاون، جيه، وآخرون. "كل مولود جديد: التقدم، والأولويات، والاحتمالات ما بعد البقاء على قيد الحياة." مجلة اللانست 384، العدد: (2014) 9938-7. doi:10.1016/s0140-6736(14)60496-7.

⁶⁵ منظمة الصحة العالمية وآخرون. الاتجاهات في وفاة الأمهات: 1990-2015. جنيف: مطبعة منظمة الصحة العالمية، 2015. http://apps.who.int/iris/bitstream/handle/10665/194254/9789241565141_eng.pdf?sequence=1.

وتوصي برامج الأمومة الآمنة أن تخضع جميع النساء وكذلك المواليد الجدد للفحص الصحي خلال اليومين الأولين من الولادة.⁶⁶ ولتقييم مدى الاستفادة من رعاية ما بعد الولادة، تم سؤال النساء عما إذا كن قد خضعن هنّ ومولودهن الجدد لفحص صحي بعد الولادة، وعن توقيت أول فحص خضعوا له، ونوع الجهة الصحية المزودة للفحص لأحدث مولود أنجبته المرأة في السنتين اللتان سبقتا المسح.

يعرض الجدول TM.8.2 نسبة المواليد الجدد الذين وُلدوا في السنتين الأخيرتين ممن خضعوا لفحوص صحية وزيارات لرعاية ما بعد الولادة من أي جهة صحية بعد الولادة. يرجى ملاحظة أن الفحوصات الصحية بعد الولادة أثناء الإقامة في المرفق الصحي أو في المنزل تعود على الفحوصات التي تجريها أي جهة صحية بغض النظر عن توقيتها (العمود 1)، بينما تعود زيارات رعاية ما بعد الولادة على **أية زيارة منفصلة** لفحص صحة المولود الجديد وتقديم خدمات رعاية وقائية له وهي بالتالي لا تشمل الفحوصات الصحية التي تُجرى بعد الولادة أثناء الإقامة في المرفق الصحي أو المنزل. بينما يشمل مؤشر الفحوصات الصحية ما بعد الولادة أي فحص صحي يُجرى بعد الولادة أثناء الإقامة في المرفق الصحي والمنزل (العمود 1)، بغض النظر عن توقيتها، وكذلك زيارات رعاية ما بعد الولادة خلال اليومين الأولين من الولادة (الأعمدة 2 و 3 و 4).

في الجدول TM.8.3، يتم توزيع المواليد الجدد الذين حصلوا على أول زيارة لرعاية ما بعد الولادة خلال أسبوع واحد من الولادة وذلك حسب الموقع ونوع جهة تزويد الخدمة. وكما هي معرفة أعلاه، أي زيارة لا تشمل أي فحص يتم إجراؤه في المرفق الصحي أو المنزل بعد الولادة.

وتشمل المكونات الأساسية لمحتوى رعاية ما بعد الولادة، على سبيل المثال لا الحصر، الرعاية الحرارية ورعاية الحبل السري، والإرشاد حول الإرضاع الطبيعي، وقياس درجة حرارة الطفل، وقياس وزن الطفل، وإرشاد الأم حول الأعراض الخطرة التي قد تظهر على المواليد الجدد. والرعاية الحرارية ورعاية الحبل السري هي من العناصر الأساسية لرعاية المواليد الجدد والتي تسهم في الحفاظ على استقرار حالة الطفل والحيولة دون انخفاض درجة حرارته. وتعتبر رعاية الحبل السري الملائمة أمراً مهماً للحيولة دون إصابة الأم والطفل بأمراض تهدد حياتهما.⁶⁷ يعرض الجدول TM.8.4 نسبة الأطفال الذين وُلدوا مؤخراً في السنتين الأخيرتين ممن تم تجفيفهم بعد الولادة، ونسبة من تم إجراء وضعية ملائمة للجلد للجلد لهم، وتوزيع نسبة توقيت إجراء أول حمام لهم. يعرض الجدول TM.8.5 توزيع نسبة المواليد الذين وُلدوا أحياء مؤخراً في السنتين الأخيرتين خارج مرفق صحي.

يعرض الجدول TM.8.6 المؤشرات المتعلقة بزيارات رعاية ما بعد الولادة، وتحديد نسبة المواليد الأحياء الذين وُلدوا مؤخراً في السنتين الماضيتين خلال يومين من ولادتهم، ممن (1) تم فحص حبلهم السري (2) قياس حرارتهم، و(3) تقديم إرشاد حول إرضاعهم أو تم مراقبة طريقة إرضاعهم، و(4) تم قياس وزنهم و(5) تقديم إرشاد حول الأعراض الخطرة التي قد تظهر عليهم.

ويعرض الجدولان TM.8.7 و TM.8.8 معلومات تم جمعها حول الفحوصات الصحية ما بعد الولادة والزيارات التي قامت بها الأمهات، وهي معلومات مماثلة لتلك الواردة في الجدولين TM.8.2 و TM.8.3 التي تعرض البيانات التي يتم جمعها للمواليد الجدد.

ويتطابق الجدول TM.8.8 مع الجدول TM.8.3، لكنه يُعنى الآن بزيارات رعاية ما بعد الولادة للأمهات حسب الموقع ونوع جهة تزويد الرعاية. وكما هي معرفة أعلاه، أي زيارة لا تشمل أي فحص يتم إجراؤه في المرفق الصحي أو المنزل بعد الولادة.

يعرض الجدول TM.8.9 توزيع النساء اللواتي أنجبن مولوداً حياً في السنتين اللتان سبقتا المسح حسب حصولهن على فحوصات صحية أو زيارات رعاية ما بعد الولادة خلال يومين من الولادة للأم والمولود، وهو بالتالي يجمع بين المؤشرات المعروضة في الجدولين TM.8.2 و TM.8.7.

⁶⁶ زيارات رعاية ما بعد الولادة، والتي تُجرى للأمهات وصغار الأطفال في اليومين الأولين من الولادة، هي إحدى التوصيات التي أوصت بها منظمة الصحة العالمية والتي تم تحديدها كأحد المؤشرات ذات الأولوية للاستراتيجية العالمية لصحة النساء والأطفال واليا فعيين (2016-2030) وغير من أطر عمل الرصد الدولي مثل "خطة عمل كل مولود جديد" و "إنهاء حالات وفاة الأمهات التي يمكن الوقاية منها".

⁶⁷ منظمة الصحة العالمية. توصيات منظمة الصحة العالمية فيما يتعلق برعاية ما بعد الولادة للأم والمواليد الجدد. جنيف: مطبعة منظمة الصحة العالمية، 2013. http://apps.who.int/iris/bitstream/handle/10665/97603/9789241506649_eng.pdf?sequence=1.

الجدول TM.8.1: الإقامة في مرفق صحي بعد الولادة

توزيع نسبة النساء في الفئة العمرية 15-49 سنة اللواتي أنجبن مولوداً حياً في السنتين الأخيرتين ممن أنجبن آخر مولد لهن في مرفق صحي حسب مدة إقامتهن في المرفق الصحي، العراق، 2018

عدد النساء اللواتي أنجبن آخر مولود لهن في مرفق صحي في السنتين الأخيرتين	مدة الإقامة في المرفق الصحي							
	أقل من 6 ساعات	6-11 ساعة	12-23 ساعة	1-2 يوم	3 أيام أو أكثر	لا أعرف/ إجابة ناقصة	المجموع الإجمالي	12 ساعة أو أكثر ¹
5,384	47.1	11.1	4.7	32.6	4.6	0.0	100.0	41.9
المجموع الإجمالي (العراق)								
المنطقة								
3,823	47.1	10.9	4.1	32.9	5.0	0.0	100.0	42.0
منطقة حضرية								
1,561	47.1	11.4	6.3	31.7	3.6	0.0	100.0	41.6
منطقة ريفية								
المحافظة								
217	49.8	9.8	1.9	33.4	4.8	0.3	100.0	40.1
دهوك								
510	55.1	15.3	3.1	24.3	2.3	0.0	100.0	29.6
نينوى								
246	41.5	27.8	10.3	18.5	1.9	0.0	100.0	30.7
سليمانية								
130	47.3	11.0	0.9	40.5	0.4	0.0	100.0	41.8
كركوك								
437	33.4	6.1	16.9	42.5	1.0	0.0	100.0	60.4
اربيل								
365	51.9	7.8	6.2	29.8	4.3	0.0	100.0	40.2
ديالى								
123	47.6	13.3	5.4	30.6	3.1	0.0	100.0	39.1
انبار								
894	40.3	11.6	2.8	43.6	1.8	0.0	100.0	48.1
بغداد								
637	36.4	13.8	1.4	46.3	2.1	0.0	100.0	49.8
مرکز								
257	50.1	5.9	6.0	36.8	1.2	0.0	100.0	44.0
اطراف								
261	46.9	6.2	2.1	42.0	2.9	0.0	100.0	46.9
بابل								
175	44.6	14.4	4.5	32.6	4.0	0.0	100.0	41.0
كربلاء								
185	44.2	8.7	1.0	38.8	7.4	0.0	100.0	47.1
واسط								
109	47.3	13.6	2.0	35.2	2.0	0.0	100.0	39.2
صلاح الدين								
252	51.2	10.2	4.9	30.6	3.2	0.0	100.0	38.7
نجف								
181	51.3	9.0	12.2	24.4	3.0	0.0	100.0	39.7
قادسية								
254	50.7	7.5	0.8	24.2	16.7	0.0	100.0	41.8
مثنى								
306	54.7	10.6	0.0	29.4	5.3	0.0	100.0	34.7
ذي قار								
249	45.1	6.6	2.4	28.7	17.2	0.0	100.0	48.3
ميسان								
491	53.6	11.5	4.1	23.9	6.8	0.0	100.0	34.9
بصرة								
الأقليم								
900	39.6	12.9	11.5	33.8	2.2	0.1	100.0	47.4
كردستان العراق								
4,484	48.6	10.7	3.4	32.3	5.0	0.0	100.0	40.8
وسط وجنوب العراق								
التعليم								
949	51.8	10.9	2.1	30.5	4.8	0.0	100.0	37.3
ما قبل الابتدائي أو لا تعليم								
2,221	50.6	10.8	4.7	29.3	4.6	0.0	100.0	38.6
الابتدائي								
1,053	39.0	9.5	7.1	37.2	7.2	0.1	100.0	51.5
المتوسط								
1,160	43.7	13.1	4.8	36.4	1.9	0.0	100.0	43.2
الإعدادية +								
العمر وقت الولادة								
732	46.2	10.8	9.0	29.4	4.6	0.0	100.0	42.9
أقل من 20 سنة								
3,845	48.2	11.1	4.2	32.2	4.4	0.0	100.0	40.7
20-34 سنة								
808	42.4	11.1	3.5	37.4	5.5	0.0	100.0	46.5
35-49 سنة								
نوع المرفق الصحي								
4,628	52.9	11.0	4.1	27.0	5.0	0.0	100.0	36.0
عام								
756	11.1	11.3	8.6	66.8	2.2	0.0	100.0	77.6
خاص								
نوع الولادة								
3,321	73.8	13.6	2.6	7.8	2.2	0.0	100.0	12.6
ولادة طبيعية								
2,063	4.0	7.0	8.2	72.5	8.4	0.0	100.0	89.0
عملية قيصرية								

الجدول TM.8.1: الإقامة في مرفق صحي بعد الولادة

توزيع نسبية النساء في الفئة العمرية 15-49 سنة اللواتي أنجبن مولوداً حياً في السنتين الأخيرتين ممن أنجبن آخر مولد لهن في مرفق صحي حسب مدة إقامتهن في المرفق الصحي، العراق، 2018

عدد النساء اللواتي أنجبن آخر مولود لهن في مرفق صحي في السنتين الأخيرتين	مدة الإقامة في المرفق الصحي								
	أقل من 6 ساعات	6-11 ساعة	12-23 ساعة	1-2 يوم	3 أيام أو أكثر	لا أعرف/ إجابة ناقصة	المجموع الإجمالي	12 ساعة أو أكثر ¹	
									صعوبات القدرات الوظيفية (العمر 18-49 سنة)
135	52.2	8.0	2.8	28.4	8.6	0.0	39.8	100.0	تعاني من صعوبة في القدرات الوظيفية
5,102	46.7	11.3	4.8	32.7	4.5	0.0	42.0	100.0	لا تعاني من أية صعوبة في القدرات الوظيفية
									مؤشر الثروة
1,065	53.2	11.1	2.6	27.1	6.0	0.0	35.7	100.0	الأشد فقراً
1,178	47.5	9.7	8.3	28.3	6.2	0.0	42.8	100.0	فقير
1,161	48.4	11.8	2.7	32.3	4.8	0.0	39.8	100.0	متوسط
985	45.4	9.4	3.6	38.3	3.3	0.0	45.2	100.0	ثري
995	40.0	13.4	6.3	38.3	2.0	0.1	46.6	100.0	الأكثر ثراءً

¹ مؤشر المسح العنقودي متعدد المؤشرات TM.12 - الإقامة في مرفق صحي بعد الولادة

الجدول TM.8.2: الفحوصات الصحية للمواليد الجدد ما بعد الولادة

نسبة النساء في الفئة العمرية 15-49 سنة اللواتي أنجبن مولوداً حياً في السنتين الأخيرتين ممن تم إجراء فحوصات صحية لأخر مولود حي أنجبته أثناء وجودهن في المرفق الصحي أو المنزل بعد الولادة، وتوزيع نسبة النساء اللواتي حصلن على زيارات رعاية ما بعد الولادة لأخر مولود حي لهن من أي مزود خدمات صحية بعد الولادة، حسب توقيت الزيارة، ونسبة النساء اللواتي تم إجراء فحوصات صحية لمولودهن ما بعد الولادة، العراق، 2018

عدد الولادات الحية الأخيرة خلال السنتين الأخيرتين	الفحص الصحي للمولود الجديد ما بعد الولادة ^١	المجموع الإجمالي	زيارات رعاية ما بعد الولادة للمواليد الجدد ^٢						الفحص الصحي بعد الولادة أثناء الإقامة في المرفق الصحي أو المنزل ^٣	
			لم تحصل على زيارة رعاية ما بعد الولادة	بعد الأسبوع الأول من الولادة	بعد 3-6 أيام من الولادة	بعد 6-12 أسبوعاً من الولادة	بعد 12 أسبوعاً من الولادة	بعد 12 أسبوعاً من الولادة		
6,218	77.5	100.0	72.1	12.3	7.2	3.1	2.2	3.2	76.7	المجموع الإجمالي (العراق)
جنس المولود الجديد										
3,180	78.7	100.0	72.0	12.1	8.0	2.6	2.3	3.0	77.9	ذكر
3,038	76.2	100.0	72.2	12.4	6.4	3.5	2.1	3.4	75.5	أنثى
المنطقة										
4,287	78.6	100.0	71.9	13.1	7.4	2.7	2.1	2.8	77.8	منطقة حضرية
1,931	75.0	100.0	72.5	10.3	6.9	4.0	2.3	4.0	74.3	منطقة ريفية
المحافظة										
221	75.0	100.0	79.1	12.8	2.9	2.7	1.2	1.3	73.6	دهوك
610	72.1	100.0	60.8	13.1	15.9	5.0	2.8	2.4	70.0	نينوى
260	73.2	100.0	78.5	7.5	5.3	4.7	2.9	1.0	72.5	سليمانية
145	77.3	100.0	60.8	0.3	3.7	3.1	8.5	23.6	77.1	كركوك
508	91.5	100.0	69.3	5.5	13.0	10.1	1.5	0.6	91.2	اربيل
431	83.4	100.0	56.7	32.6	6.5	0.8	1.3	2.2	82.9	ديالى
163	77.8	100.0	66.9	4.6	7.7	3.6	8.3	9.0	76.4	انبار
1,071	87.6	100.0	68.0	20.1	8.8	1.5	0.7	0.9	87.2	بغداد
739	90.5	100.0	70.0	16.9	9.7	1.7	0.8	0.8	90.2	مركز
332	81.0	100.0	63.5	27.2	6.7	1.0	0.5	1.1	80.6	اطراف
296	71.0	100.0	67.7	6.3	3.8	6.1	7.9	8.2	69.4	بابل
202	86.3	100.0	76.9	10.0	7.5	1.0	1.5	3.1	85.3	كربلاء
228	76.9	100.0	68.1	12.0	6.4	3.1	0.8	9.6	76.3	واسط
144	78.6	100.0	63.9	13.7	7.7	4.4	6.1	4.2	76.3	صلاح الدين
263	88.5	100.0	76.0	13.7	6.4	1.3	0.9	1.6	88.5	نجف
192	46.6	100.0	88.6	0.3	3.5	1.6	1.5	4.4	45.3	قادسية
267	90.9	100.0	93.3	0.7	1.6	0.8	0.9	2.8	90.6	مثنى
356	71.1	100.0	93.5	0.6	1.9	0.9	1.3	1.8	71.1	ذي قار
313	73.8	100.0	81.4	5.4	6.0	1.5	1.7	4.1	73.7	ميسان
549	54.5	100.0	73.1	18.1	3.8	2.2	1.1	1.7	53.7	بصرة
الأقليم										
990	83.0	100.0	73.9	7.6	8.7	7.0	1.8	0.8	82.3	كردستان العراق
5,229	76.4	100.0	71.7	13.1	6.9	2.3	2.2	3.6	75.6	وسط وجنوب العراق
التعليم										
1,091	72.6	100.0	80.3	9.0	4.3	1.5	1.7	3.2	72.1	ما قبل الابتدائي أو لا تعليم
2,666	78.0	100.0	72.0	11.8	7.9	2.7	2.5	3.0	77.1	الابتدائي
1,196	76.0	100.0	68.1	15.6	6.0	4.7	1.8	3.7	75.4	المتوسط
1,265	81.9	100.0	69.0	12.8	9.4	3.6	2.3	2.9	81.0	الاعداديه +
عمر الأم عند الولادة										
819	77.1	100.0	72.6	13.1	7.2	1.8	1.4	3.9	76.8	أقل من 20 سنة
4,432	77.2	100.0	72.3	12.5	6.4	3.6	2.2	3.0	76.4	20-34 سنة
967	79.2	100.0	70.7	10.5	10.9	1.8	2.8	3.2	78.0	35-49 سنة
مكان وضع المولود										
829	62.7	100.0	70.7	12.0	11.3	1.3	1.2	3.5	61.4	المنزل

الجدول TM.8.2: الفحوصات الصحية للمواليد الجدد ما بعد الولادة

نسبة النساء في الفئة العمرية 15-49 سنة اللواتي أنجبن مولوداً حياً في السنتين الأخيرتين ممن تم إجراء فحوصات صحية لأخر مولود حي أنجبنه أثناء وجودهن في المرفق الصحي أو المنزل بعد الولادة، وتوزيع نسبة النساء اللواتي حصلن على زيارات رعاية ما بعد الولادة لأخر مولود حي لهن من أي مزود خدمات صحية بعد الولادة، حسب توقيت الزيارة، ونسبة النساء اللواتي تم إجراء فحوصات صحية لمولودهن ما بعد الولادة، العراق، 2018

عدد الولادات الحية الأخيرة خلال السنتين الأخيرتين	الفحص الصحي للمولود الجديد ما بعد الولادة ¹	المجموع الإجمالي	زيارات رعاية ما بعد الولادة للمواليد الجدد ²						الفحص الصحي بعد الولادة أثناء الإقامة في المرفق الصحي أو المنزل في المنزل	
			لم تحصل على زيارة رعاية ما بعد الولادة	بعد الأسبوع الأول من الولادة	بعد 3-6 أيام من الولادة	بعد 7-14 يومين من الولادة	بعد 15-30 يومين من الولادة	بعد أكثر من 30 يومين من الولادة		
5,384	79.8	100.0	72.3	12.3	6.6	3.4	2.3	3.1	79.1	مرفق صحي
4,628	78.0	100.0	73.8	11.9	6.0	2.6	2.2	3.4	77.3	عام
756	90.7	100.0	62.9	14.6	10.2	8.1	3.0	1.3	89.8	خاص
5	(*)	(*)	(*)	(*)	(*)	(*)	(*)	(*)	(*)	غير ذلك/لا أعرف/إجابة ناقصة
										صعوبات القدرات الوظيفية (العمر 49-18 سنة)
183	74.3	100.0	60.0	7.1	26.9	0.6	3.8	1.7	73.9	تعاني من صعوبة في القدرات الوظيفية
5,880	77.7	100.0	72.7	12.2	6.7	3.2	2.1	3.1	76.9	لا تعاني من أية صعوبة في القدرات الوظيفية
										مؤشر الثروة
1,306	71.3	100.0	79.3	10.1	4.5	1.2	1.8	3.2	70.6	الأشد فقراً
1,370	74.4	100.0	74.7	13.0	4.7	2.3	1.9	3.3	73.6	فقير
1,309	77.4	100.0	73.4	12.3	6.9	2.2	2.1	3.1	76.7	متوسط
1,125	81.1	100.0	66.3	14.4	9.1	3.0	3.9	3.2	80.3	ثري
1,108	84.9	100.0	64.6	11.8	12.1	7.3	1.1	3.1	84.1	الأكثر ثراءً

¹ مؤشر المسح العنقودي متعدد المؤشرات TM.13 - الفحص الصحي ما بعد الولادة للمولود الجديد

الفحوصات الصحية التي تجربها أية جهة صحية بعد الولادة في المرفق الصحي (قبل الخروج من المرفق الصحي) أو بعد الولادة في المنزل (قبل مغادرة الجهة الصحية للمنزل).

² زيارات رعاية ما بعد الولادة تعود على زيارة منفصلة تقوم بها أية جهة خدمات صحية لفحص صحة المولود الجديد وتقديم خدمات رعاية وقائية. وزيارات رعاية ما بعد الولادة لا تشمل الفحوصات الصحية التي تُجرى بعد الولادة أثناء الإقامة في المرفق الصحي أو في المنزل (انظري الملاحظة 1 أعلاه).

³ الفحوصات الصحية ما بعد الولادة تشمل أي فحص صحي يتم إجراؤه أثناء الإقامة في المرفق الصحي أو في المنزل بعد الولادة (انظري الملاحظة 1 أعلاه)، وكذلك زيارات رعاية ما بعد الولادة (انظري الملاحظة 2 أعلاه) خلال يومين من الولادة. (* الأرقام التي تستند إلى أقل من 25 حالة غير مرجحة)

الجدول 8.3.TM: زيارات رعاية ما بعد الولادة للمواليد الجدد خلال الأسبوع الأول من الولادة

نسبة توزيع النساء في الفئة العمرية 15-49 سنة اللواتي أنجبن مولوداً حياً في السنتين الأخيرتين ممن حصل مولودهن الحي الأخير على زيارة رعاية ما بعد الولادة خلال أسبوع واحد من الولادة، حسب المكان والجهة التي أجرت أول زيارة رعاية ما بعد الولادة، العراق، 2018

عدد المواليد الأحياء الذي وُلدوا مؤخراً في السنتين الأخيرتين ممن حصلوا على زيارة رعاية ما بعد الولادة خلال الأسبوع الأول من حياتهم	الجهة التي أجرت أول زيارة رعاية ما بعد الولادة للمواليد الجدد								مكان إجراء أول زيارة رعاية ما بعد الولادة للمواليد الجدد					
	المجموع الإجمالي	مرافقة ولادة تقليدية	باحثة صحة مجتمعية	ممرضة / قابلة	المجموع (الأطباء)	طبيب خاص	طبيب حكومي	المجموع الإجمالي	غير مبيين	مكان آخر	قطاع خاص	قطاع عام	المنزل	
974	100.0	0.3	0.3	2.3	97.1	30.6	66.5	100.0	1.0	0.2	30.8	66.6	1.3	المجموع الإجمالي (العراق)
														جنس المولود الجديد
507	100.0	0.2	0.2	2.0	97.6	28.4	69.2	100.0	1.0	0.4	28.0	69.2	1.4	ذكر
467	100.0	0.4	0.4	2.6	96.6	33.0	63.6	100.0	1.0	0.0	33.9	63.9	1.2	أنثى
														المنطقة
641	100.0	0.3	0.5	1.9	97.3	30.7	66.6	100.0	1.0	0.3	29.8	67.2	1.7	منطقة حضرية
332	100.0	0.2	0.0	3.0	96.8	30.4	66.4	100.0	1.2	0.0	32.8	65.5	0.5	منطقة ريفية
														المحافظة
18	(*)	(*)	(*)	(*)	(*)	(*)	(*)	(*)	(*)	(*)	(*)	(*)	(*)	دهوك
159	100.0	0.7	0.0	0.9	98.4	23.8	74.6	100.0	1.6	1.0	22.5	72.9	1.9	نينوى
36	(*)	(*)	(*)	(*)	(*)	(*)	(*)	(*)	(*)	(*)	(*)	(*)	(*)	سليمانية
56	100.0	0.6	2.0	7.0	90.4	6.9	83.5	100.0	2.2	0.0	8.9	83.5	5.4	كركوك
128	(100.0)	(0.0)	(0.0)	(0.7)	(99.3)	(44.4)	(54.9)	(100.0)	(0.0)	(0.0)	(43.9)	(54.4)	(1.8)	اربيل
46	(100.0)	(0.0)	(0.0)	(0.0)	(100.0)	(23.7)	(76.3)	(100.0)	(1.1)	(0.0)	(39.0)	(59.9)	(0.0)	ديالى
46	100.0	0.0	0.0	6.4	93.6	34.1	59.5	100.0	6.4	0.0	29.1	64.4	0.0	انبار
127	100.0	0.0	1.6	0.7	97.7	36.1	61.6	100.0	0.0	0.0	36.1	62.3	1.6	بغداد
97	(100.0)	(0.0)	(2.1)	(0.0)	(97.9)	(44.6)	(53.2)	(100.0)	(0.0)	(0.0)	(44.6)	(53.2)	(2.1)	مركز
31	(100.0)	(0.0)	(0.0)	(2.8)	(97.2)	(9.6)	(87.6)	(100.0)	(0.0)	(0.0)	(9.6)	(90.4)	(0.0)	اطراف
77	100.0	0.0	0.0	0.0	100.0	11.7	88.3	100.0	0.0	0.0	9.9	90.1	0.0	بابل
27	(100.0)	(0.0)	(0.0)	(0.0)	(100.0)	(41.9)	(58.1)	(100.0)	(0.0)	(0.0)	(44.5)	(55.5)	(0.0)	كربلاء
45	100.0	0.0	0.0	3.2	96.8	11.5	85.2	100.0	0.0	0.0	6.4	93.6	0.0	واسط
32	100.0	0.0	0.0	1.6	98.4	34.7	63.7	100.0	0.0	0.0	47.5	52.5	0.0	صلاح الدين
27	(100.0)	(0.0)	(0.0)	(1.7)	(98.3)	(43.6)	(54.7)	(100.0)	(1.7)	(0.0)	(48.2)	(50.0)	(0.0)	نجف
21	(100.0)	(0.0)	(0.0)	(0.0)	(100.0)	(30.4)	(69.6)	(100.0)	(1.9)	(0.0)	(25.2)	(69.4)	(3.5)	قادسية
16	100.0	2.4	0.0	1.1	96.5	13.3	83.2	100.0	3.0	0.0	17.3	77.4	2.4	مثنى

الجدول 8.3.TM: زيارات رعاية ما بعد الولادة للمواليد الجدد خلال الأسبوع الأول من الولادة

نسبة توزيع النساء في الفئة العمرية 15-49 سنة اللواتي أنجبن مولوداً حياً في السنتين الأخيرتين ممن حصل مولودهن الحي الأخير على زيارة رعاية ما بعد الولادة خلال أسبوع واحد من الولادة، حسب المكان والجهة التي أجرت أول زيارة رعاية ما بعد الولادة، العراق، 2018

عدد المواليد الأحياء الذي وُلدوا مؤخراً في السنتين الأخيرتين ممن حصلوا على زيارة رعاية ما بعد الولادة خلال الأسبوع الأول من حياتهم	الجهة التي أجرت أول زيارة رعاية ما بعد الولادة للمواليد الجدد								مكان إجراء أول زيارة رعاية ما بعد الولادة للمواليد الجدد					
	المجموع الإجمالي	مرافقة ولادة تقليدية	باحثة صحة مجتمعية	ممرضة / قابلة	المجموع (الأطباء)	طبيب خاص	طبيب حكومي	المجموع الإجمالي	غير مبين	مكان آخر	قطاع خاص	قطاع عام	المنزل	
21	(100.0)	(0.0)	(0.0)	(3.3)	(96.7)	(52.8)	(43.9)	(100.0)	(0.0)	(0.0)	(52.8)	(47.2)	(0.0)	ذي قار
41	100.0	1.7	0.0	3.8	94.5	7.8	86.7	100.0	2.3	1.2	8.6	86.0	1.9	ميسان
48	(100.0)	(0.0)	(0.0)	(0.0)	(100.0)	(54.9)	(45.1)	(100.0)	(0.0)	(0.0)	(48.8)	(51.2)	(0.0)	بصرة
														الاقليم
182	100.0	0.0	0.0	4.5	95.5	47.0	48.5	100.0	0.2	0.0	46.6	51.9	1.2	كردستان العراق
791	100.0	0.3	0.4	1.8	97.5	26.8	70.7	100.0	1.2	0.3	27.2	70.0	1.3	وسط وجنوب العراق
														التعليم
116	100.0	0.3	0.0	4.2	95.4	20.7	74.7	100.0	1.1	0.4	19.7	78.2	0.6	ما قبل الابتدائي أو لا تعليم
432	100.0	0.2	0.5	2.5	96.7	22.2	74.5	100.0	1.1	0.0	23.2	73.9	1.7	الابتدائي
195	100.0	0.6	0.0	0.2	99.2	46.2	53.1	100.0	0.6	0.0	46.6	52.0	0.9	المتوسطه
231	100.0	0.0	0.5	2.6	96.9	38.0	58.9	100.0	1.2	0.7	37.4	59.6	1.1	الاعداديه +
														عمر الأم عند الولادة
117	100.0	0.2	1.8	1.0	97.1	21.9	75.2	100.0	1.1	0.0	28.5	67.8	2.6	أقل من 20 سنة
675	100.0	0.3	0.2	2.3	97.2	33.3	63.9	100.0	1.2	0.3	32.5	65.3	0.6	20-34 سنة
182	100.0	0.2	0.0	3.1	96.7	26.0	70.7	100.0	0.3	0.0	26.1	70.8	2.8	35-49 سنة
														مكان وضع المولود
143	100.0	1.7	0.0	5.0	93.2	14.4	78.8	100.0	5.3	0.0	12.4	80.0	2.3	المنزل
828	100.0	0.0	0.4	1.8	97.8	33.5	64.3	100.0	0.3	0.3	34.1	64.2	1.1	مرفق صحي
658	100.0	0.0	0.5	2.0	97.5	24.7	72.8	100.0	0.4	0.3	24.4	73.9	1.0	عام
170	100.0	0.0	0.0	1.1	98.9	67.4	31.5	100.0	0.0	0.0	71.8	26.8	1.3	خاص
2	(*)	(*)	(*)	(*)	(*)	(*)	(*)	(*)	(*)	(*)	(*)	(*)	(*)	غير ذلك/لا أعرف/إيجابية ناقصة
														صعوبات القدرات الوظيفية (العمر 18-49 سنة)
60	(*)	(*)	(*)	(*)	(*)	(*)	(*)	(*)	(*)	(*)	(*)	(*)	(*)	تعاني من صعوبة في القدرات الوظيفية
889	100.0	0.3	0.4	2.4	96.9	31.8	65.2	100.0	1.1	0.2	32.4	65.0	1.3	لا تعاني من أية صعوبة في القدرات الوظيفية
														مؤشر الثروة
139	100.0	0.2	0.0	5.8	94.0	17.6	76.4	100.0	1.6	0.0	17.5	80.1	0.8	الأشد فقراً
168	100.0	0.0	0.0	1.6	98.4	28.3	70.2	100.0	0.8	0.3	27.3	71.1	0.5	فقير

الجدول TM.8.3: زيارات رعاية ما بعد الولادة للمواليد الجدد خلال الأسبوع الأول من الولادة

نسبة توزيع النساء في الفئة العمرية 15-49 سنة اللواتي أنجبن مولوداً حياً في السنتين الأخيرتين ممن حصل مولودهن الحي الأخير على زيارة رعاية ما بعد الولادة خلال أسبوع واحد من الولادة، حسب المكان والجهة التي أجرت أول زيارة رعاية ما بعد الولادة، العراق، 2018

عدد المواليد الأحياء الذي وُلدوا مؤخراً في السنتين الأخيرتين ممن حصلوا على زيارة رعاية ما بعد الولادة خلال الأسبوع الأول من حياتهم	الجهة التي أجرت أول زيارة رعاية ما بعد الولادة للمواليد الجدد										مكان إجراء أول زيارة رعاية ما بعد الولادة للمواليد الجدد			
	المجموع الإجمالي	مرافقة ولادة تقليدية	باحثة صحة مجتمعية	ممرضة / قابلة	المجموع (الأطباء)	طبيب خاص	طبيب حكومي	المجموع الإجمالي	غير مبين	مكان آخر	قطاع خاص	قطاع عام	المنزل	
188	100.0	0.5	0.0	0.4	99.1	30.9	68.2	100.0	0.2	0.0	32.9	65.2	1.6	متوسط
217	100.0	0.7	1.0	1.6	96.8	28.9	67.9	100.0	1.8	0.7	28.1	67.4	2.0	ثري
261	100.0	0.0	0.4	2.8	96.8	40.1	56.7	100.0	0.9	0.0	40.9	57.0	1.2	الأكثر ثراءً

() الأرقام التي تستند إلى 25-49 حالة غير مرجحة
 (*) الأرقام التي تستند إلى أقل من 25 حالة غير مرجحة

الجدول TM.8.4: الرعاية الحرارية للمواليد الجدد

نسبة الأطفال الذين وُلدوا مؤخراً في السنتين الأخيرتين ممن تم تجفيفهم بعد الولادة، ونسبة من تم إجراء وضعية ملامسة الجلد للجلد لهم، وتوزيع نسبة توقيت إجراء أول حمام لهم، العراق، 2018

عدد الأطفال الذين وُلدوا مؤخراً في السنتين الماضيتين	المجموع الإجمالي	توقيت أول حمام					نسبة الأطفال الذين تم:		
		لا أعرف/لا أتذكر	لم يتم تحميمه/ها أبداً	بعد أكثر من 24 ساعة على الولادة ³	23-6 ساعة بعد الولادة	أقل من 6 ساعات بعد الولادة	إجراء ملامسة الجلد للجلد لهم مع الأم ²	تجفيفهم بعد الولادة ¹	
6,218	100.0	0.6	2.7	80.8	6.6	12.0	8.3	83.7	المجموع الإجمالي (العراق)
جنس المولود الجديد									
3,180	100.0	0.5	3.0	80.8	6.7	12.0	7.9	84.3	ذكر
3,038	100.0	0.6	2.4	80.7	6.6	12.0	8.6	83.2	أنثى
المنطقة									
4,287	100.0	0.6	2.5	80.4	6.2	12.8	9.0	83.1	منطقة حضرية
1,931	100.0	0.6	3.2	81.7	7.6	10.1	6.6	85.1	منطقة ريفية
المحافظة									
221	100.0	1.6	2.6	74.8	11.2	12.5	24.3	81.1	دهوك
610	100.0	0.0	4.5	58.4	15.5	26.1	2.9	82.7	نينوى
260	100.0	0.0	6.6	82.6	3.3	14.0	20.4	94.3	سليمانية
145	100.0	0.0	2.4	70.4	13.6	16.0	14.9	53.7	كركوك
508	100.0	0.6	1.2	84.1	5.2	10.1	13.0	75.4	اربيل
431	100.0	0.8	3.3	53.4	19.1	26.7	0.8	94.8	ديالى
163	100.0	0.2	2.9	87.0	3.7	9.1	6.0	82.8	انبار
1,071	100.0	0.1	1.1	85.1	5.8	9.0	9.0	88.8	بغداد
739	100.0	0.0	1.6	83.5	5.7	10.8	9.9	87.8	مرکز
332	100.0	0.2	0.1	88.6	6.2	4.9	6.9	91.1	اطراف
296	100.0	1.3	4.0	91.7	0.7	6.4	3.5	81.8	بابل
202	100.0	0.4	1.0	92.0	1.2	6.4	7.0	76.2	كربلاء
228	100.0	0.0	1.2	78.1	9.5	12.4	0.8	73.5	واسط
144	100.0	0.8	18.1	49.0	15.4	34.8	6.5	94.5	صلاح الدين
263	100.0	0.0	0.4	95.5	2.4	2.1	23.5	80.1	نجف
192	100.0	1.8	0.2	93.3	0.3	4.6	1.6	76.5	قادسية
267	100.0	0.3	2.0	92.9	0.5	6.3	7.0	80.9	مثنى
356	100.0	2.4	2.3	90.3	0.6	6.6	7.5	91.1	ذي قار
313	100.0	0.6	0.4	96.2	0.7	2.5	6.0	80.6	ميسان
549	100.0	0.9	3.4	85.1	5.2	8.9	5.1	86.2	بصرة
الأقليم									
990	100.0	0.7	2.9	81.6	6.0	11.7	17.5	81.6	كرديستان العراق
5,229	100.0	0.6	2.7	80.6	6.8	12.1	6.5	84.1	وسط وجنوب العراق
التعليم									
1,091	100.0	0.4	2.9	86.4	3.7	9.6	11.2	80.5	ما قبل الابتدائي أو لا تعليم
2,666	100.0	0.6	3.0	78.7	8.2	12.5	7.4	85.1	الابتدائي
1,196	100.0	0.6	1.7	82.3	6.4	10.6	7.6	85.9	المتوسط
1,265	100.0	0.6	2.9	78.8	6.2	14.4	8.4	81.5	الاعداديه +
عمر الأم عند الولادة									
819	100.0	0.3	2.4	86.0	4.3	9.4	8.5	89.4	أقل من 20 سنة
4,432	100.0	0.6	2.7	79.6	7.5	12.4	8.1	84.1	20-34 سنة
967	100.0	0.9	3.2	81.8	4.8	12.5	8.7	77.5	35-49 سنة
مكان وضع المولود									
829	100.0	0.8	3.3	74.3	8.5	16.4	4.9	91.2	المنزل

الجدول TM.8.4: الرعاية الحرارية للمواليد الجدد

نسبة الأطفال الذين ولدوا مؤخراً في السنتين الأخيرتين ممن تم تحفيهم بعد الولادة، ونسبة من تم إجراء وضعية ملامسة الجلد للجلد لهم، وتوزيع نسبة توقيت إجراء أول حمام لهم، العراق، 2018

عدد الأطفال الذين ولدوا مؤخراً في السنتين الماضيتين	المجموع الإجمالي	توقيت أول حمام					نسبة الأطفال الذين تم:		مرفق صحي
		لا أعرف/لا أتذكر	لم يتم تحميمه/ها أبداً	بعد أكثر من 24 ساعة على الولادة ³	23-6 ساعة بعد الولادة	أقل من 6 ساعات بعد الولادة	إجراء ملامسة الجلد للجلد لهم مع الأم ²	تحفيهم بعد الولادة ¹	
5,384	100.0	0.5	2.6	81.7	6.4	11.3	8.8	82.6	مرفق صحي
4,628	100.0	0.6	2.5	81.2	6.6	11.5	9.5	82.9	عام
756	100.0	0.2	3.5	85.0	4.9	10.0	4.7	80.6	خاص
5	(*)	(*)	(*)	(*)	(*)	(*)	(*)	(*)	غير ذلك/لا أعرف/إجابة ناقصة
									صعوبات القدرات الوظيفية (العمر 18-49 سنة)
183	100.0	0.4	0.9	81.1	4.9	13.6	4.3	90.9	تعاين من صعوبة في القدرات الوظيفية
5,880	100.0	0.6	2.8	80.6	6.8	12.1	8.2	83.4	لا تعاين من أية صعوبة في القدرات الوظيفية
									مؤشر الثروة
1,306	100.0	0.6	1.8	87.2	5.1	7.1	7.5	81.8	الأشد فقراً
1,370	100.0	0.7	3.4	81.6	6.6	11.1	7.2	85.2	فقير
1,309	100.0	0.8	3.6	79.1	5.5	14.7	7.2	84.5	متوسط
1,125	100.0	0.5	2.0	76.2	9.8	13.5	7.7	86.6	ثري
1,108	100.0	0.2	2.6	78.7	6.8	14.2	12.4	80.4	الأكثر ثراءً
<p>¹ مؤشر المسح العنقودي متعدد المؤشرات TM.14 - المواليد الجدد الذين تم تحفيهم</p> <p>² مؤشر المسح العنقودي متعدد المؤشرات TM.15 - رعاية ملامسة الجلد للجلد</p> <p>³ مؤشر المسح العنقودي متعدد المؤشرات TM.16 - التحميم المتأخر</p> <p>⁴ الأطفال الذين لم يتم تحميمهم أبداً يشملون الأطفال الذين وقت إجراء المسح لم يتم تحميمهم لأنهم كانوا صغيرين جداً والأطفال الذين يتوفون في عمر مبكرة جداً وبالتالي لا يتم تحميمهم أبداً</p> <p>(*) الأرقام التي تستند إلى أقل من 25 حالة غير مرجحة</p>									

الجدول TM.8.5: قطع الحبل السري والعناية به

توزيع نسبة المواليد الذين ولدوا أحياء مؤخراً في السنتين الأخيرتين خارج مرفق صحي حسب الأداة التي استخدمت لقطع الحبل السري وحسب المادة التي تم وضعها على الحبل السري، العراق، 2018

عدد الأطفال الذين ولدوا مؤخراً في السنتين الماضيتين خارج مرفق صحي	نسبة الحالات التي لم يتم استخدام مادة ضارة على الحبل السري ¹	المواد ² التي وضعت على الحبل السري				لا شيء	المجموع الإجمالي (العراق)
		مادة ضارة	مادة غير ضارة أخرى	مادة الكلور هكسدين أو أية مادة مطهرة أخرى	مادة		
834	83.6	14.5	25.9	11.2	48.5	الجنس المولود الجديد	
421	83.4	11.9	24.2	12.7	48.9	ذكر	
414	83.7	17.1	27.7	9.7	48.0	أنثى	
						المنطقة	
465	86.0	13.7	29.6	11.7	47.7	منطقة حضرية	
370	80.4	15.4	21.3	10.6	49.5	منطقة ريفية	
						المحافظة	
4	(*)	(*)	(*)	(*)	(*)	دهوك	
100	94.0	5.3	40.9	12.5	43.3	نينوى	
14	(*)	(*)	(*)	(*)	(*)	سليمانية	
15	(*)	(*)	(*)	(*)	(*)	كركوك	
71	(*)	(*)	(*)	(*)	(*)	اربيل	
66	72.2	8.1	22.8	10.9	38.4	ديالى	

الجدول TM.8.5: قطع الحبل السري والعناية به

توزيع نسبة المواليد الذين ولدوا أحياء مؤخراً في الستينين الأخيرتين خارج مرفق صحي حسب الأداة التي استخدمت لقطع الحبل السري وحسب المادة التي تم وضعها على الحبل السري، العراق، 2018

عدد الأطفال الذين ولدوا مؤخراً في الستينين الماضيين خارج مرفق صحي	نسبة الحالات التي لم يتم استخدام مادة ضارة على الحبل السري ¹	المواد التي وُضعت على الحبل السري				لا شيء	
		مادة ضارة	مادة غير ضارة أخرى	مادة الكلور هكسامين أو أية مادة مطهرة أخرى	مادة لا شيء		
40	89.4	11.1	15.2	45.6	34.1	انبار	
177	90.9	14.2	32.4	12.7	50.0	بغداد	
102	(92.9)	(16.9)	(33.0)	(15.6)	(51.5)	مركز	
76	88.3	10.5	31.7	8.8	48.0	اطراف	
35	(87.1)	(17.1)	(46.5)	(8.9)	(36.1)	بابل	
27	(93.9)	(14.4)	(11.1)	(12.4)	(72.7)	كربلاء	
43	79.2	5.1	28.7	21.8	30.0	واسط	
34	90.1	6.9	39.8	16.1	34.1	صلاح الدين	
11	(*)	(*)	(*)	(*)	(*)	نجف	
11	(*)	(*)	(*)	(*)	(*)	قادسية	
14	(100.0)	(2.8)	(7.3)	(19.3)	(73.4)	مثنى	
50	84.5	17.8	16.8	0.0	67.7	ذي قار	
64	47.5	33.8	8.2	0.9	38.4	ميسان	
59	(67.2)	(35.1)	(29.9)	(3.7)	(35.4)	بصرة	
الأقليم							
89	(90.5)	(10.8)	(9.2)	(1.4)	(80.0)	كردستان العراق	
745	82.7	14.9	27.9	12.4	44.7	وسط وجنوب العراق	
التعليم							
141	72.1	23.0	16.9	6.1	49.8	ما قبل الابتدائي أو لا تعليم	
445	83.3	13.7	26.6	9.5	49.4	الابتدائي	
143	89.2	13.8	26.0	21.3	45.7	المتوسط	
105	92.3	7.1	34.8	11.6	46.5	الاعداديه +	
عمر الأم عند الولادة							
88	83.2	16.8	21.7	6.9	54.6	أقل من 20 سنة	
588	81.9	15.0	28.9	11.8	43.4	20-34 سنة	
159	90.0	11.2	17.2	11.6	63.8	35-49 سنة	
مكان وضع المولود							
829	83.5	14.5	25.8	11.3	48.5	المنزل	
5	(*)	(*)	(*)	(*)	(*)	غير ذلك/لا أعرف/إيجابية ناقصة	
المساعدة المقدمة أثناء الولادة							
568	82.9	15.2	21.8	12.1	51.1	مرافقة ماهرة	
249	85.5	12.0	35.6	9.9	41.9	مرافقة ولادة تقليدية	
17	(*)	(*)	(*)	(*)	(*)	غير ذلك/ عدم وجود مرافقة	
صعوبات القدرات الوظيفية (العمر 18-49 سنة)							
48	(*)	(*)	(*)	(*)	(*)	تعاني من صعوبة في القدرات الوظيفية	
777	82.9	14.9	27.2	11.6	46.2	لا تعاني من أية صعوبة في القدرات الوظيفية	
مؤشر الثروة							
240	69.9	23.3	23.6	6.9	40.9	الأشد فقراً	
192	83.4	15.8	25.2	20.2	41.1	فقير	
149	89.2	12.3	29.9	14.3	49.8	متوسط	
140	91.7	8.7	40.6	8.8	42.3	ثري	
113	95.4	3.5	8.6	4.0	82.9	الأكثر ثراء	

² مؤشر المسح العنقودي متعدد المؤشرات TM.18 - عدم وضع أية مادة ضارة على الحبل السري

¹ المواد التي توضع على الحبل السري تشمل: مادة الكلور هكسامين أو أية مادة مطهرة أخرى (مثل الكحول، سيبريتو، بنفنج بلوري)، زيت الخردل، رماد، روث الحيوانات وغير ذلك. زيت الخردل، والرماد وروث الحيوانات تُعتبر مواد ضارة () الأرقام التي تستند إلى 25-49 حالة غير مرجحة () الأرقام التي تستند إلى أقل من 25 حالة غير مرجحة (*) الأرقام التي تستند إلى أقل من 25 حالة غير مرجحة

الجدول TM.8.6: محتوى رعاية ما بعد الولادة للمواليد الجدد

نسبة المواليد الأحياء الذين وُلدوا مؤخراً في السنتين الماضيتين ممن تم فحص حبلهم السري خلال يومين من ولادتهم، وقياس حرارتهم، وتقديم إرشاد حول إرضاعهم أو تم مراقبة طريقة إرضاعهم، وتم قياس وزنهم وتقديم إرشاد حول الأعراض الخطرة التي قد تظهر عليهم، العراق، 2018

عدد الأطفال الذين وُلدوا مؤخراً في السنتين الماضيتين	نسبة المواليد الجدد الذين تم إجراء فحوصات على الأقل من فحوصات الإشارات العصبية لما بعد الولادة لهم خلال يومين بعد ولادتهم ¹	نسبة المواليد الجدد حصلوا على رعاية فحص الإشارات العصبية لـ:							
		الحصول على معلومات حول الأعراض التي تحتاج إلى رعاية	الرضاعة الطبيعية				قياس درجة الحرارة	فحص الحبل السري	
			الإرشاد أو المراقبة	المراقبة	الإرشاد	قياس الوزن			
6,218	20.2	4.6	12	18.6	10.8	12.5	11.2	11.8	المجموع الإجمالي (العراق)
جنس المولود الجديد									
3,180	20.2	5.4	11.6	18.6	10.8	13	11.7	11.8	ذكر
3,038	20.3	3.7	12.4	18.6	10.8	12	10.7	11.9	أنثى
المنطقة									
4,287	20.3	4.6	11.2	18.3	11.2	12.3	10.3	11.1	منطقة حضرية
1,931	20	4.6	13.8	19.2	10	13	13.1	13.4	منطقة ريفية
المحافظة									
221	40.8	11.8	16.3	38.3	19.2	31.5	28	27.2	دهوك
610	12.0	2.6	21.7	8	1.7	6.3	7.2	9.9	نينوى
260	31.2	5.7	11.4	29.1	24.6	5.3	7.1	7.5	سليمانية
145	40.0	15	24.6	32.6	10.7	31.9	28	35.2	كركوك
508	25.8	6.3	16.1	23.1	8.6	16.3	15.1	17.8	اربيل
431	20.9	2.6	15.6	20.2	6.2	7.8	16	11.9	ديالى
163	27.6	5.9	16.9	22.4	14.3	15.7	11.9	17.1	انبار
1,071	9.9	2.9	5.3	9.3	6.2	10.2	5	6.3	بغداد
739	12.1	3.3	5.3	11.3	8.4	13.3	5.2	6.5	مرکز
332	5.0	1.8	5.1	4.9	1.4	3.1	4.4	5.6	اطراف
296	30.3	13.4	27.7	28.4	4.5	23.6	27.9	26.0	بابل
202	5.2	2.9	7.1	5	2.6	4.4	4.3	5.6	كربلاء
228	18.9	4.6	7.1	17.4	6.1	5.5	14.6	11.0	واسط
144	28.5	4.1	20.6	22.8	14.7	15.6	13.6	18.1	صلاح الدين
263	8.9	2.2	6.6	8.3	1.2	7.9	7.9	6.6	نجف
192	9.4	0.9	3.8	8.6	4	4.4	6	12.5	قادسية
267	7.2	1.1	2.3	7.2	5.9	1	1.5	2.0	مثنى
356	16.4	2.3	4.5	16.4	14.4	12.2	6.8	5.8	ذي قار
313	31.8	7	15.6	31.5	27.6	24.4	21.8	17.8	ميسان
549	32.7	3.6	7.3	32.5	29.4	17.4	7.4	8.2	بصرة
الاقليم									
990	30.6	7.4	14.9	28.1	15.2	16.8	15.9	17.2	كردستان العراق
5,229	18.3	4	11.4	16.8	10	11.7	10.3	10.8	وسط وجنوب العراق
تعليم الام									
1,091	14.8	2.4	5.2	14	9.7	7.4	7.4	7.4	ما قبل الابتدائي أو لا تعليم
2,666	19.9	4.3	13	18.3	10.9	12	11	11.3	الابتدائي
1,196	22.3	3.8	12.9	20.4	10.2	15.6	12.8	13.5	المتوسطه
1,265	23.7	7.8	14.8	21.4	12.2	15.1	13.6	15.1	الاعداديه +
عمر الأم عند الولادة									
819	20.7	4.1	11.3	19.2	11.7	19.1	10.1	10.0	أقل من 20 سنة
4,432	20.4	4.8	12.1	18.7	10.6	11.7	11.7	12.1	20-34 سنة
967	19.1	4.2	11.9	17.5	10.7	10.9	10	11.8	35-49 سنة
مكان وضع المولود									
829	17.1	3.7	13.3	15.6	9.6	9.8	8.4	9.9	المنزل

الجدول TM.8.6: محتوى رعاية ما بعد الولادة للمواليد الجدد

نسبة المواليد الأحياء الذين وُلدوا مؤخراً في السنتين الماضيتين ممن تم فحص حبلهم السري خلال يومين من ولادتهم، وقياس حرارتهم، وتقديم إرشاد حول إرضاعهم أو تم مراقبة طريقة إرضاعهم، وتم قياس وزنهم وتقديم إرشاد حول الأعراض الخطرة التي قد تظهر عليهم، العراق، 2018

عدد الأطفال الذين وُلدوا مؤخراً في السنتين الماضيتين	نسبة المواليد الجدد الذين تم إجراء فحوصات على الأقل من فحوصات الإشارات العصبية لما بعد الولادة لهم خلال يومين بعد ولادتهم ¹	نسبة المواليد الجدد حصلوا على رعاية فحص الإشارات العصبية لـ:							مرفق صحي عام خاص غير ذلك/لا أعرف/إيجابية ناقصة صعوبات القدرات الوظيفية (العمر 18-49 سنة) تعاني من صعوبة في القدرات الوظيفية لا تعاني من أية صعوبة في القدرات الوظيفية مؤشر الثروة الأشد فقراً فقير متوسط ثري الأكثر ثراءً	
		الحصول على معلومات حول الأعراض التي تحتاج إلى رعاية	الرعاية الطبيعية					قياس درجة الحرارة		فحص الحبل السري
			قياس الوزن	الإرشاد أو المراقبة	الإرشاد	المراقبة	الإرشاد			
5,384	20.7	4.7	11.8	19.1	11	13	11.6	12.1		
4,628	19.9	4.5	11.2	18.5	11.1	12.9	10.9	11.0		
756	25.5	6.3	15	22.3	10.4	13.5	16	19.2		
5	(*)	(*)	(*)	(*)	(*)	(*)	(*)	(*)		
183	17.7	3.3	5.9	15.1	9.8	14.7	6.7	11.5		
5,880	20.2	4.6	12.2	18.6	10.7	12.3	11.4	11.9		
1,306	15.0	3	9.6	14.1	9.7	10	7.6	8.4		
1,370	18.0	3.8	8.3	17.4	10.8	14.3	10.2	9.1		
1,309	21.3	4.2	12.9	20	11.6	10.8	11.7	10.9		
1,125	21.9	4.8	12.4	18.9	11.2	14.8	11.3	13.4		
1,108	26.1	7.5	17.8	23.5	10.8	13.1	16	18.6		

¹ مؤشر المسح العنقودي متعدد المؤشرات TM.19 - فحوصات الإشارات العصبية ما بعد الولادة
(* الأرقام التي تستند إلى أقل من 25 حالة غير مرجحة)

الجدول TM.8.7: الفحوصات الصحية للأم ما بعد الولادة

نسبة النساء في الفئة العمرية 15-49 سنة اللواتي أنجبن مولوداً حياً في السنتين الأخيرتين ممن تم إجراء فحوصات صحية لهن أثناء إقامتهن في المرفق الصحي أو المنزل بعد الولادة، وتوزيع نسبة النساء اللواتي حصلن على زيارات رعاية ما بعد الولادة من أي مزود خدمات صحية بعد الولادة وقت وضع آخر مولود لهن، حسب توقيت الزيارة، ونسبة النساء اللواتي تم إجراء فحوصات صحية لهن ما بعد الولادة، العراق، 2018

عدد النساء اللواتي أنجبن مولوداً حياً خلال السنتين الماضيتين	الفحص الصحي للأم ما بعد الولادة ^٢	المجموع الإجمالي	زيارة رعاية ما بعد الولادة للأمهات ^٣							الفحص الصحي بعد الولادة أثناء الإقامة في المرفق الصحي أو في المنزل ^٤
			لم تحصل على أي زيارة رعاية ما بعد الولادة	بعد الأسبوع الأول من الولادة	بعد 3-7	بعد 6-3	بعد يومين من الولادة	بعد واحد من الولادة	بعد يوم من الولادة	
6,218	82.6	100.0	80.4	14.6	10.7	2.3	0.8	0.7	1.2	82.3
المجموع الإجمالي (العراق)										
جنس المولود الجديد										
3,180	84.3	100.0	79.2	15.7	11.6	2.8	0.7	0.5	1.1	84.2
3,038	80.9	100.0	81.6	13.5	9.8	1.8	0.9	0.9	1.3	80.3
المنطقة										
4,287	83.6	100.0	80.1	14.4	10.1	2.5	0.9	0.7	1.3	83.3
1,931	80.4	100.0	80.9	15.1	12.1	1.9	0.5	0.6	0.9	80.1
المحافظة										
221	76.7	100.0	82.1	13.7	11.6	3.2	0.7	0.3	0.0	76.4
610	76.8	100.0	79.2	11.5	9.5	5.0	2.2	0.6	1.4	76.8
260	72.6	100.0	73.2	23.4	21.8	1.7	0.0	1.1	0.6	72.6
145	82.6	100.0	64.6	3.3	2.1	13.9	1.4	3.7	13.1	81.6
508	93.4	100.0	58.8	39.6	38.8	0.9	0.5	0.2	0.0	93.4
										دهوك
										نينوى
										سليمانية
										كركوك
										اربيل

الجدول TM.8.7: الفحوصات الصحية للأم ما بعد الولادة

نسبة النساء في الفئة العمرية 15-49 سنة اللواتي أنجبن مولوداً حياً في السنتين الأخيرتين ممن تم إجراء فحوصات صحية لهن أثناء إقامتهن في المرفق الصحي أو المنزل بعد الولادة، وتوزع نسبة النساء اللواتي حصلن على زيارات رعاية ما بعد الولادة من أي مزود خدمات صحية بعد الولادة وقت وضع آخر مولود لهن، حسب توقيت الزيارة، ونسبة النساء اللواتي تم إجراء فحوصات صحية لهن ما بعد الولادة، العراق، 2018

عدد النساء اللواتي أنجبن مولوداً حياً خلال السنتين الماضيتين	الفحص الصحي للأم ما بعد الولادة ^١ ، ٢	المجموع الإجمالي	زيارة رعاية ما بعد الولادة للأمهات ^٣							الفحص الصحي بعد الولادة أثناء الإقامة في المرفق الصحي أو المنزل ^٤	
			لم تحصل على أي زيارة رعاية ما بعد الولادة	بعد ١-٣ أسابيع من الولادة	بعد ٣-٦ أيام من الولادة	بعد ٦-١٣ أيام من الولادة	بعد ١٣-٢١ يومين من الولادة	بعد ٢١-٣٠ يوماً من الولادة	بعد ٣٠ يوماً من الولادة		
			٥	٦	٧	٨	٩	١٠	١١		
431	86.1	100.0	85.9	9.2	8.6	0.4	0.3	0.3	3.8	83.3	ديالى
163	82.9	100.0	85.5	7.7	5.3	2.1	1.1	0.8	2.8	82.5	انبار
1,071	95.8	100.0	73.6	23.0	13.6	2.5	0.1	0.5	0.4	95.8	بغداد
739	97.6	100.0	70.1	26.0	16.0	2.5	0.2	0.7	0.5	97.6	مركز
332	91.8	100.0	81.3	16.3	8.3	2.3	0.0	0.0	0.0	91.8	اطراف
296	81.6	100.0	84.8	5.3	2.9	3.8	2.0	2.7	1.4	81.3	بابل
202	92.9	100.0	87.7	9.3	7.6	0.6	0.8	0.5	1.2	92.9	كربلاء
228	79.6	100.0	86.3	7.0	1.0	1.5	0.9	2.8	1.4	79.2	واسط
144	85.1	100.0	77.8	16.9	6.3	2.9	2.2	0.2	0.0	84.7	صلاح الدين
263	91.0	100.0	74.0	20.4	11.5	1.9	1.7	0.9	1.0	90.1	نجف
192	47.3	100.0	93.0	4.1	3.0	1.6	0.4	0.0	0.9	46.8	قادسية
267	92.9	100.0	93.9	4.0	2.6	0.9	0.2	0.3	0.6	92.8	مثنى
356	72.6	100.0	93.8	3.5	2.8	0.7	1.0	0.1	0.8	72.2	ذي قار
313	83.4	100.0	94.1	4.9	2.7	0.3	0.4	0.1	0.2	83.3	ميسان
549	64.7	100.0	84.6	12.4	6.9	1.9	0.4	0.5	0.2	64.5	بصرة
الاقليم											
990	84.2	100.0	67.8	29.5	28.2	1.7	0.4	0.5	0.2	84.1	كردستان العراق
5,229	82.3	100.0	82.8	11.8	7.4	2.4	0.9	0.7	1.4	81.9	وسط وجنوب العراق
التعليم											
1,091	75.3	100.0	87.8	9.4	6.7	1.3	0.4	0.3	0.7	75.0	ما قبل الابتدائي أو لا تعليم
2,666	82.7	100.0	82.4	12.6	9.0	2.4	0.8	0.6	1.3	82.4	الابتدائي
1,196	85.2	100.0	74.3	20.5	15.7	2.8	0.5	0.8	0.9	85.2	المتوسط
1,265	86.4	100.0	75.4	17.7	13.0	2.6	1.5	1.2	1.6	85.4	الاعداديه +
العمر وقت الولادة											
819	82.1	100.0	77.4	18.1	13.1	2.2	0.7	0.9	0.8	81.9	أقل من 20 سنة
4,432	82.7	100.0	82.5	13.1	9.5	1.9	0.8	0.7	1.0	82.6	20-34 سنة
967	82.9	100.0	73.2	18.5	14.5	4.3	0.9	0.5	2.5	81.3	35-49 سنة
مكان وضع المولود											
829	76.0	100.0	88.4	7.7	6.4	1.4	0.5	0.2	1.8	75.6	المنزل
5,384	83.7	100.0	79.1	15.7	11.4	2.5	0.9	0.8	1.1	83.3	مرفق صحي
4,628	82.1	100.0	82.8	12.2	8.7	2.4	0.8	0.7	1.1	81.7	عام
756	93.7	100.0	56.6	36.9	27.8	2.9	1.5	1.3	0.9	93.5	خاص
5	(*)	(*)	(*)	(*)	(*)	(*)	(*)	(*)	(*)	(*)	غير ذلك/لا أعرف/إجابة ناقصة
نوع الولادة											
4,156	77.7	100.0	90.7	5.6	3.7	1.4	0.6	0.2	1.5	77.2	ولادة طبيعية
2,063	92.7	100.0	59.6	32.8	24.8	4.1	1.3	1.6	0.6	92.6	عملية قيصرية
صعوبات القدرات الوظيفية (العمر 18-49 سنة)											
183	76.2	100.0	61.5	35.0	31.4	2.6	0.0	0.9	0.0	76.2	تعاني من صعوبة في القدرات الوظيفية
5,880	82.9	100.0	81.0	13.9	10.0	2.3	0.9	0.7	1.3	82.5	لا تعاني من أية صعوبة في القدرات الوظيفية
مؤشر الثروة											
1,306	77.2	100.0	90.7	6.8	3.9	1.3	0.3	0.1	0.8	76.8	الأشد فقراً
1,370	81.4	100.0	80.7	15.2	10.3	2.0	0.7	0.4	1.1	81.3	فقير

الجدول TM.8.7: الفحوصات الصحية للأم ما بعد الولادة

نسبة النساء في الفئة العمرية 15-49 سنة اللواتي أنجبن مولوداً حياً في السنتين الأخيرتين ممن تم إجراء فحوصات صحية لهن أثناء إقامتهن في المرفق الصحي أو المنزل بعد الولادة، وتوزع نسبة النساء اللواتي حصلن على زيارات رعاية ما بعد الولادة من أي مزود خدمات صحية بعد الولادة وقت وضع آخر مولود لهن، حسب توقيت الزيارة، ونسبة النساء اللواتي تم إجراء فحوصات صحية لهن ما بعد الولادة، العراق، 2018

زيارة رعاية ما بعد الولادة للأمهات ³											
عدد النساء اللواتي أنجبن مولوداً حياً خلال السنتين الماضيتين	الفحص الصحي للأم ما بعد الولادة ⁴	المجموع الإجمالي	لم تحصل على أي زيارة رعاية ما بعد الولادة	بعد					الفحص الصحي بعد الولادة أثناء الإقامة في المرفق الصحي أو المنزل ⁵		
				بعد الأسبوع الأول من الولادة	بعد 3-7	بعد 6-3	بعد يومين من الولادة	بعد يوم واحد من الولادة			
1,309	82.9	100.0	83.7	11.3	7.8	1.9	1.1	1.1	1.0	82.7	متوسط
1,125	86.3	100.0	75.8	17.4	12.5	2.6	1.2	0.8	2.1	85.1	ثري
1,108	86.7	100.0	68.5	24.2	20.9	4.0	0.9	1.3	1.1	86.5	الأكثر ثراء

¹ مؤشر المسح العنقودي متعدد المؤشرات TM.20 - الفحص الصحي ما بعد الولادة للأم

الفحوصات الصحية التي تجريها أية جهة صحية بعد الولادة في المرفق الصحي (قبل الخروج من المرفق الصحي) أو بعد الولادة في المنزل (قبل مغادرة الجهة الصحية للمنزل).

² زيارات رعاية ما بعد الولادة تعود على زيارة منفصلة تقوم بها أية جهة خدمات صحية لفحص صحة الأم وتقديم خدمات رعاية وقائية. وزيارات رعاية ما بعد الولادة لا تشمل الفحوصات الصحية التي تُجرى بعد الولادة أثناء الإقامة في المرفق الصحي أو في المنزل (انظر/ي الملاحظة⁴ أعلاه).

³ الفحوصات الصحية ما بعد الولادة تشمل أي فحص صحي يتم إجراؤه أثناء الإقامة في المرفق الصحي أو في المنزل بعد الولادة (انظر/ي الملاحظة⁴ أعلاه)، وكذلك زيارات رعاية ما بعد الولادة (انظر/ي الملاحظة³ أعلاه) خلال يومين من الولادة.

(*) الأرقام التي تستند إلى أقل من 25 حالة غير مرجحة

الجدول 8.8.TM: زيارات رعاية ما بعد الولادة للأمهات خلال الأسبوع الأول من الولادة

نسبة توزيع النساء في الفئة العمرية 15-49 سنة اللواتي أنجبن مولوداً حياً في السنتين الأخيرتين ممن حصلن على زيارة رعاية ما بعد الولادة خلال أسبوع واحد من الولادة، حسب المكان والجهة التي أجرت أول زيارة رعاية ما بعد الولادة، العراق، 2018

عدد النساء اللواتي أنجبن مولوداً حياً في السنتين الأخيرتين ممن حصلن على رعاية ما بعد الولادة خلال أسبوع واحد من الولادة	الجهة التي أجرت أول زيارة رعاية ما بعد الولادة للأمهات								مكان إجراء أول زيارة رعاية ما بعد الولادة للأمهات						
	المجموع الإجمالي	غير ذلك	مرافقة ولادة تقليدية	باحثة صحة / مجتمعية	ممرضة / قابلة	المجموع (الأطباء)	طبيب خاص	طبيب حكومي	المجموع الإجمالي	غير مبين	موقع آخر	قطاع خاص	قطاع عام	المنزل	
312	100.0	0.9	1.4	11.9	85.8	38.0	47.8	100.0	6.8	0.2	37.6	49.8	5.6	المجموع الإجمالي (العراق)	
														جنس المولود الجديد	
164	100.0	0.8	1.4	9.8	88.0	48.4	39.6	100.0	6.6	0.0	46.8	42.4	4.3	ذكر	
148	100.0	1.1	1.4	14.2	83.3	26.4	56.9	100.0	7.0	0.4	27.4	58.1	7.1	أنثى	
														المنطقة	
235	100.0	1.1	1.9	10.7	86.4	39.1	47.3	100.0	6.9	0.3	37.3	49.9	5.7	منطقة حضرية	
77	100.0	0.4	0.0	15.7	83.9	34.4	49.5	100.0	6.4	0.0	38.6	49.6	5.4	منطقة ريفية	
														المحافظة	
9	100.0	(*)	(*)	(*)	(*)	(*)	(*)	(*)	(*)	(*)	(*)	(*)	(*)	دهوك	
57	100.0	(0.0)	(1.9)	(0.0)	(4.3)	(93.8)	(27.3)	(66.4)	(100.0)	(4.0)	(0.0)	(24.8)	(69.0)	(2.2)	نينوى
9	100.0	(*)	(*)	(*)	(*)	(*)	(*)	(*)	(*)	(*)	(*)	(*)	(*)	سليمانية	
47	100.0	(0.0)	(0.7)	(4.9)	(4.0)	(90.3)	(43.9)	(46.4)	(100.0)	(2.9)	(0.0)	(45.4)	(44.4)	(7.3)	كركوك
9	100.0	(*)	(*)	(*)	(*)	(*)	(*)	(*)	(*)	(*)	(*)	(*)	(*)	اربيل	
21	100.0	(*)	(*)	(*)	(*)	(*)	(*)	(*)	(*)	(*)	(*)	(*)	(*)	ديالى	
11	100.0	(*)	(*)	(*)	(*)	(*)	(*)	(*)	(*)	(*)	(*)	(*)	(*)	انبار	
37	100.0	(0.0)	(0.0)	(5.6)	(19.2)	(75.2)	(46.2)	(29.0)	(100.0)	(19.2)	(0.0)	(46.2)	(29.0)	(5.6)	بغداد
29	100.0	(*)	(*)	(*)	(*)	(*)	(*)	(*)	(*)	(*)	(*)	(*)	(*)	مرکز	
8	100.0	(*)	(*)	(*)	(*)	(*)	(*)	(*)	(*)	(*)	(*)	(*)	(*)	اطراف	
30	100.0	(0.0)	(0.0)	(0.0)	(2.9)	(97.1)	(28.4)	(68.6)	(100.0)	(2.9)	(0.0)	(26.4)	(70.7)	(0.0)	بابل
6	100.0	(*)	(*)	(*)	(*)	(*)	(*)	(*)	(*)	(*)	(*)	(*)	(*)	كربلاء	
15	100.0	(*)	(*)	(*)	(*)	(*)	(*)	(*)	(*)	(*)	(*)	(*)	(*)	واسط	
8	100.0	(*)	(*)	(*)	(*)	(*)	(*)	(*)	(*)	(*)	(*)	(*)	(*)	صلاح الدين	
15	100.0	(*)	(*)	(*)	(*)	(*)	(*)	(*)	(*)	(*)	(*)	(*)	(*)	نجف	
6	100.0	(*)	(*)	(*)	(*)	(*)	(*)	(*)	(*)	(*)	(*)	(*)	(*)	قادسية	
6	100.0	(*)	(*)	(*)	(*)	(*)	(*)	(*)	(*)	(*)	(*)	(*)	(*)	مثنى	

الجدول 8.8.TM: زيارات رعاية ما بعد الولادة للأمهات خلال الأسبوع الأول من الولادة

نسبة توزيع النساء في الفئة العمرية 15-49 سنة اللواتي أنجبن مولوداً حياً في السنتين الأخيرتين ممن حصلن على زيارة رعاية ما بعد الولادة خلال أسبوع واحد من الولادة، حسب المكان والجهة التي أجرت أول زيارة رعاية ما بعد الولادة، العراق، 2018

عدد النساء اللواتي أنجبن مولوداً حياً في السنتين الأخيرتين ممن حصلن على رعاية ما بعد الولادة خلال أسبوع واحد من الولادة	الجهة التي أجرت أول زيارة رعاية ما بعد الولادة للأمهات										مكان إجراء أول زيارة رعاية ما بعد الولادة للأمهات				
	المجموع الإجمالي	غير ذلك	مرافقة ولادة تقليدية	باحثة صحة / مجتمعية	ممرضة / قابلة	المجموع (الأطباء)	طبيب خاص	طبيب حكومي	المجموع الإجمالي	غير مبين	موقع آخر	قطاع خاص	قطاع عام	المنزل	
10	100.0	(*)	(*)	(*)	(*)	(*)	(*)	(*)	(*)	(*)	(*)	(*)	(*)	(*)	ذي قار
3	100.0	(*)	(*)	(*)	(*)	(*)	(*)	(*)	(*)	(*)	(*)	(*)	(*)	(*)	ميسان
17	100.0	(*)	(*)	(*)	(*)	(*)	(*)	(*)	(*)	(*)	(*)	(*)	(*)	(*)	بصرة
															الأقليم
27	100.0	(0.0)	(0.0)	(0.0)	(23.2)	(76.8)	(48.7)	(28.1)	(100.0)	(7.1)	(2.3)	(57.5)	(26.6)	(6.5)	كردستان العراق
285	100.0		1.0	1.5	10.9	86.6	37.0	49.7	100.0	6.7	0.0	35.7	52.0	5.6	وسط وجنوب العراق
															التعليم
30	100.0	(0.0)	(0.0)	(0.0)	(12.3)	(87.7)	(39.1)	(48.5)	(100.0)	(1.7)	(0.0)	(43.3)	(49.1)	(5.9)	ما قبل الابتدائي أو لا تعليم
134	100.0	0.0	1.3	1.5	13.8	83.3	29.2	54.1	100.0	10.8	0.0	26.9	57.7	4.6	الابتدائي
61	100.0	(0.0)	(1.8)	(1.9)	(9.4)	(86.9)	(52.2)	(34.7)	(100.0)	(8.5)	(0.0)	(51.2)	(36.9)	(3.4)	المتوسطه
87	100.0	0.0	0.0	1.3	10.5	88.2	41.1	47.1	100.0	1.1	0.7	42.5	46.9	8.8	الاعداديه +
															العمر وقت الولادة
37	100.0	(0.0)	(2.8)	(5.6)	(14.8)	(76.8)	(31.8)	(45.0)	(100.0)	(7.9)	(0.0)	(31.5)	(43.8)	(16.8)	أقل من 20 سنة
195	100.0	0.0	0.9	1.2	12.3	85.6	38.2	47.4	100.0	7.0	0.3	37.1	51.3	4.3	20-34 سنة
80	100.0	0.0	0.0	0.0	9.5	90.5	40.3	50.1	100.0	5.7	0.0	41.6	48.8	3.8	35-49 سنة
															مكان وضع المولود
32	100.0	(0.0)	(6.2)	(0.0)	(34.6)	(59.2)	(9.7)	(49.6)	(100.0)	(31.9)	(0.0)	(13.3)	(49.6)	(5.3)	المنزل
279	100.0	0.0	0.3	1.6	9.3	88.8	41.3	47.5	100.0	3.9	0.2	40.5	49.7	5.7	مرفق صحي
230	100.0	0.0	0.4	1.9	10.0	87.7	33.7	54.0	100.0	4.7	0.3	32.8	56.6	5.6	عام
49	100.0	0.0	0.0	0.0	6.1	93.9	77.2	16.7	100.0	0.0	0.0	76.8	17.1	6.1	خاص
1	100.0	(*)	(*)	(*)	(*)	(*)	(*)	(*)	(*)	(*)	(*)	(*)	(*)	(*)	غير ذلك/لا أعرف/إجابة ناقصة
															نوع الولادة
155	100.0	0.0	1.8	2.1	13.7	82.4	18.5	63.9	100.0	10.0	0.0	19.7	65.7	4.5	ولادة طبيعية
157	100.0	0.0	0.0	0.7	10.2	89.1	57.2	31.9	100.0	3.6	0.4	55.3	34.0	6.7	عملية قيصرية
															صعوبات القدرات الوظيفية (العمر 18-49 سنة)
6	100.0	(*)	(*)	(*)	(*)	(*)	(*)	(*)	(*)	(*)	(*)	(*)	(*)	(*)	تعاني من صعوبة في القدرات الوظيفية

الجدول TM.8.8: زيارات رعاية ما بعد الولادة للأمهات خلال الأسبوع الأول من الولادة

نسبة توزيع النساء في الفئة العمرية 15-49 سنة اللواتي أنجبن مولوداً حياً في السنتين الأخيرتين ممن حصلن على زيارة رعاية ما بعد الولادة خلال أسبوع واحد من الولادة، حسب المكان والجهة التي أجرت أول زيارة رعاية ما بعد الولادة، العراق، 2018

عدد النساء اللواتي أنجبن مولوداً حياً في السنتين الأخيرتين ممن حصلن على رعاية ما بعد الولادة خلال أسبوع واحد من الولادة	الجهة التي أجرت أول زيارة رعاية ما بعد الولادة للأمهات									مكان إجراء أول زيارة رعاية ما بعد الولادة للأمهات					
	المجموع الإجمالي	غير ذلك	مرافقة ولادة تقليدية	باحثة صحة مجتمعية	ممرضة / قابلة	المجموع (الأطباء)	طبيب خاص	طبيب حكومي	المجموع الإجمالي	غير مبين	موقع آخر	قطاع خاص	قطاع عام	المنزل	
302	100.0	0.0	0.9	1.4	11.2	86.4	38.6	47.8	100.0	6.0	0.2	38.2	49.9	5.7	لا تعاني من أية صعوبة في القدرات الوظيفية خمس مؤشر الثروة
33	100.0	(0.0)	(1.1)	(0.0)	(12.1)	(86.8)	(38.7)	(48.2)	(100.0)	(4.8)	(0.0)	(40.9)	(49.5)	(4.8)	الأشد فقراً
57	100.0	0.0	1.8	0.0	17.9	80.2	28.9	51.4	100.0	14.8	0.0	27.7	55.9	1.6	فقير
66	100.0	0.0	0.0	0.0	10.4	89.6	38.0	51.6	100.0	4.7	0.0	35.5	54.7	5.1	متوسط
76	100.0	0.0	1.9	2.7	6.3	89.1	29.8	59.4	100.0	5.1	0.8	30.3	61.1	2.7	ثري
81	100.0	0.0	0.0	2.8	14.1	83.0	51.9	31.1	100.0	5.1	0.0	51.9	30.9	12.1	الأكثر ثراءً

() الأرقام التي تستند إلى 25-49 حالة غير مرجحة
(*) الأرقام التي تستند إلى أقل من 25 حالة غير مرجحة

الجدول TM.8.9: الفحوصات الصحية للأمهات والمواليد الجدد ما بعد الولادة

نسبة النساء في الفئة العمرية 15-49 سنة اللواتي أنجبن مولوداً حياً في السنتين الأخيرتين حسب الفحوصات الصحية لما بعد الولادة التي أجريت للام والمولود الجديد، خلال يومين من آخر ولادة لهن، العراق، 2018

عدد النساء اللواتي أنجبن مولوداً حياً خلال السنتين الماضيتين	نسبة الفحوصات الصحية ما بعد الولادة خلال يومين من الولادة :-				المواليد الجدد ¹	الأمهات ²	الأمهات والمواليد الجدد	لا الأم ولا المولود الجديد
	6,218	13.8	73.9	82.6				
المجموع الإجمالي (العراق)								
جنس المولود الجديد								
3,180	12.5	75.5	84.3	78.7	ذكر			
3,038	15.2	72.3	80.9	76.2	أنثى			
المنطقة								
4,287	12.6	74.9	83.6	78.6	منطقة حضرية			
1,931	16.4	71.8	80.4	75.0	منطقة ريفية			
المحافظة								
221	15.5	67.1	76.7	75.0	دهوك			
610	16.9	65.9	76.8	72.1	نينوى			
260	18.5	64.4	72.6	73.2	سليمانية			
145	13.3	73.3	82.6	77.3	كركوك			
508	3.9	88.8	93.4	91.5	اربيل			
431	7.8	77.3	86.1	83.4	ديالى			
163	14.6	75.4	82.9	77.8	انبار			
1,071	3.6	87.0	95.8	87.6	بغداد			
739	2.1	90.2	97.6	90.5	مركز			
332	7.0	79.8	91.8	81.0	اطراف			
296	16.6	69.2	81.6	71.0	بابل			
202	5.1	84.3	92.9	86.3	كربلاء			
228	18.1	74.7	79.6	76.9	واسط			
144	12.1	75.8	85.1	78.6	صلاح الدين			
263	5.8	85.3	91.0	88.5	نجف			
192	44.0	38.0	47.3	46.6	قادسية			
267	6.0	89.8	92.9	90.9	مثنى			
356	23.6	67.4	72.6	71.1	ذي قار			
313	15.7	72.9	83.4	73.8	ميسان			
549	30.9	50.1	64.7	54.5	بصرة			
الاقليم								
990	10.3	77.5	84.2	83.0	كردستان العراق			
5,229	14.5	73.2	82.3	76.4	وسط وجنوب العراق			
التعليم								
1,091	20.1	68.1	75.3	72.6	ما قبل الابتدائي أو لا تعليم			
2,666	14.0	74.7	82.7	78.0	الابتدائي			
1,196	12.3	73.5	85.2	76.0	المتوسط			
1,265	9.3	77.7	86.4	81.9	الاعداديه +			
عمر الأم عند الولادة								
819	14.9	74.1	82.1	77.1	أقل من 20 سنة			
4,432	13.8	73.7	82.7	77.2	20-34 سنة			
967	12.8	74.8	82.9	79.2	35-49 سنة			
مكان وضع المولود								
829	20.4	59.1	76.0	62.7	المنزل			
5,384	12.7	76.2	83.7	79.8	مرفق صحي			
4,628	14.2	74.3	82.1	78.0	عام			
756	3.8	88.1	93.7	90.7	خاص			

الجدول TM.8.9: الفحوصات الصحية للأمهات والمواليد الجدد ما بعد الولادة

نسبة النساء في الفئة العمرية 15-49 سنة اللواتي أنجبن مولوداً حياً في السنتين الأخيرتين حسب الفحوصات الصحية لما بعد الولادة التي أجريت للأم والمولود الجديد، خلال يومين من آخر ولادة لهن، العراق، 2018

عدد النساء اللواتي أنجبن مولوداً حياً خلال السنتين الماضيتين	نسبة الفحوصات الصحية ما بعد الولادة خلال يومين من الولادة :-				غير ذلك/لا أعرف/إيجابية ناقصة
	لا الأم ولا المولود الجديد	الأمهات والمواليد الجدد	الأمهات ²	المواليد الجدد ¹	
5	(*)	(*)	(*)	(*)	نوع الولادة
4,156	17.8	67.8	77.7	72.3	ولادة طبيعية
2,063	5.7	86.2	92.7	87.9	عملية قيصرية
183	15.1	65.6	76.2	74.3	صعوبات القدرات الوظيفية (العمر 18-49 سنة)
5,880	13.6	74.2	82.9	77.7	تعاني من صعوبة في القدرات الوظيفية
					لا تعاني من أية صعوبة في القدرات الوظيفية
					خمس مؤشر الثروة
1,306	20.0	68.5	77.2	71.3	الأشد فقراً
1,370	13.2	68.9	81.4	74.4	فقير
1,309	14.9	75.1	82.9	77.4	متوسط
1,125	10.8	78.2	86.3	81.1	ثري
1,108	9.1	80.7	86.7	84.9	الأكثر ثراء

¹ مؤشر المسح العنقودي متعدد المؤشرات TM.13 - الفحص الصحي ما بعد الولادة للمولود الجديد

² مؤشر المسح العنقودي متعدد المؤشرات TM.20 - الفحص الصحي ما بعد الولادة للأم

(*) الأرقام التي تستند إلى أقل من 25 حالة غير مرجحة

6.9 وفيات البالغين والأمهات

يستند معدلات وفيات البالغين في الجدول TM.9.1⁶⁸ إلى المعلومات التي يتم جمعها في نموذج وفيات الأمهات في الاستبيان الفردي للمرأة. ويتم استخدام العمر عند الوفاة والسنوات التي مضت على وفاة أشقاء وشقيقات المستجيبة لبلورة البسط (عدد حالات الوفاة). ويتم احتساب العدد الإجمالي للسنوات التي يعيشها جميع الأخوة والأخوات المتوفين وممن هم على قيد الحياة (أي سنوات التعرض) خلال السنوات الـ 7 التي سبقت المسح لتشكيل المقامات لكل فاصل عمري مبين في الجدول. ومعدلات الوفاة هي لكل 1,000 نسمة.

يعرض الجدول TM.9.2 معدلات الوفاة المحددة بالعمر المعروضة في الجدول TM.9.1 هي معدلات يتم تحويلها لاحقاً إلى احتماليات الوفاة بين عمر 15 و 50 سنة بالضبط، بشكل منفصل لكل من الذكور والإناث. ويتم احتساب احتماليات الفترة المصطنعة بافتراض أن مجموعة مفترضة ستكون معرضة لمعدلات الوفاة في كل عمر مذكور في الجدول TM.9.1.⁶⁹

اشتمل مسح العراق 2018 ضمن المسح العنقودي متعدد المؤشرات على سلسلة من الأسئلة الموجهة للنساء في الفئة العمرية 15-49 سنة تم تصميمها بغرض واضح يتمثل في توفير المعلومات الضرورية التي تفضي إلى استخلاص تقديرات مباشرة لوفيات الأمهات. تقدر وفيات الأمهات باستخدام طريقة معرفة عمر الشقيقات المباشرة وتقتضي ذكر معلومات دقيقة قدر الإمكان حول عدد شقيقات المستجيبة التي كنّ شقيقاتها

⁶⁸ تم حساب نسبة وفيات الأمهات (MMR) من خلال طريقة الأخوة المباشرة، والتي يتم التعبير عنها لكل 100,000 مولود حي وتعطي متوسط تقدير لفترة حوالي 7 سنوات قبل المسح. من المتوقع أن يتم تفسيره بحذر نظرًا لقيود النهج وفواصل الثقة الكبيرة. سيتم تقدير معدل وفيات الأمهات في التعداد القادم لمزيد من التثليل في النتائج

⁶⁹ لإجراء العمليات الحسابية، يتم أولاً تحويل معدلات الوفاة المحددة بالعمر إلى احتمالات محددة بالعمر من خلال استخدام معادلة جدول الحياة: $nxq = nmx / (1 + (n - nax) * nmx)$ حيث nxq هي احتمالات الوفاة بين العمرين x و $x+n$ بالضبط، و nm هي معدلات الوفاة المحددة بالعمر للفئة العمرية x إلى $x+n$ ، و n هي طول الفاصل العمر، و nax هي متوسط عدد السنوات التي عاشها من توفوا خلال الفاصل بين العمر x و $x+n$. ويفترض أن تكون nax 2.5 سنوات لجميع من هم في 5 سنوات من العمر. ويتم بعد ذلك حساب الاحتمالية الكلية للوفاة بين عمر 15 و 50 سنة من خلال المعادلة التالية: $(1 - 5q45) * \dots * (1 - 5q20) * (1 - 5q15) = 1 - 35q15$ ، ويتم التعبير عن النتيجة لفوج افتراضي يتكون من 1000 شخص.

طوال حياتها، وعدد المتوفيات منهن، وعدد من توفي منهن أثناء الحمل، أو الولادة، أو خلال شهرين من انتهاء فترة الحمل أو الإنجاب.⁷⁰

وقد تم الطلب من كل مستجيبة ذكر جميع الأطفال الذين ولدوا لأُمها الحقيقية، باستثناءها. وبعد طرح عدد من الاستيضاحات لضمان الحصول على قائمة كاملة، تم إدراج جميع الأطفال الذين ولدوا لأُمها، بما فيهم المستجيبة نفسها، حسب ترتيبهم الزمني، بدءاً بمن وُلد أولاً. ويتم إدراج جميع الأشقاء والشقيقات حسب ترتيب ولادتهم مع مراعاة تحسين اكتمال الإبلاغ عن تلك الولادات.

ومن ثم تم الحصول على المعلومات حول جنس كل شقيق وشقيقة وبقائهم على قيد الحياة، وأعمار الأشقاء والشقيقات الذين ما زالوا على قيد الحياة، والسنوات التي مضت منذ وفاة الأشقاء والشقيقات المتوفين، وعمر الأشقاء والشقيقات المتوفين عند وقت الوفاة. وفيما يتعلق بكل شقيقة توفيت في عمر 12 سنة أو أكبر، تم توجيه أسئلة إضافية إلى المستجيبة لتحديد ما إذا كانت حالة الوفاة مرتبطة بالأمومة أم لا، أي ما إذا كانت الشقيقة حاملاً عندما توفيت أم لا، أو ما إذا توفت الشقيقة أثناء الإنجاب، أو ما إذا توفيت الشقيقة خلال شهرين من انتهاء فترة الحمل أو الإنجاب أم لا. وإذا كانت الشقيقة قد توفيت خلال شهرين من انتهاء الحمل أو الإنجاب، يتم الحصول على عدد الأيام بالضبط، حيث تصنف حالة الوفاة خلال فترة 42 يوماً على أنها وفاة في فترة النفاس.⁷¹

وإضافة إلى ذلك، تم الاستفسار من المستجيبات ما إذا كانت حالة الوفاة ناتجة عن أعمال عنف أو حادثة، وذلك من أجل تجنب الخطأ في التصنيف بين هذه الوفيات والوفيات المرتبطة بالأمومة.

يعرض الجدول TM.9.3 تقديرات مباشرة لوفيات الأمهات لفترة السبع سنوات التي سبقت المسح. وقد تم اختيار هذه الفترة الزمنية للتقليل من التكدر المحتمل للسنوات التي يتم ذكرها منذ الوفاة لفترة كل خمس سنوات. ويتم حساب معدلات الوفاة المحددة بعمر معين بتقسيم عدد الوفيات المرتبطة بالحمل على عدد سنوات التعرض. للتخلص من تأثير التحيز الناتج عن الإغفال في التقديرات (الحد الأعلى للأهلية هو 49 سنة)، يتم توحيد المعدل الإجمالي للنساء في سن 15-49 من خلال التوزيع العمري للمستجيبات للمسح.

ويتم تحويل معدل وفيات الأمهات^{72,73} إلى نسبة وفيات الأمهات والتعبير عنها لكل 100,000 مولود حي بتقسيم معدل وفيات الأمهات الموحد حسب العمر على معدل الخصوبة العام الموحد حسب العمر. وغالباً ما تُعتبر نسبة وفيات الأمهات مقياساً أكثر فائدة لوفاة الأمهات لأنها تقيس الخطر التوليدي المرتبط بكل ولادة حية.

من الجدير بالملاحظة أن قيمة مؤشر نسبة وفيات الأمهات يمثل فترة السبع سنوات التي سبقت المسح وله فترة ثقة مهمة، كما هي معروضة في الملحق 3، الجدول SE.1

⁷⁰ روتين بيرغ، أن، جيه. سوليفان. التقديرات المباشرة وغير المباشرة لوفيات الأمهات من طريقة معرفة مدى بقاء الشقيقات على قيد الحياة. مجريات المؤتمر العالمي للمسوح الديمغرافية والصحية، 5-7 آب/أغسطس، 1991، واشنطن العاصمة. المجلد 3: كلايفرتون: معهد تنمية الموارد/مؤسسة ماكرو إترناشينا إنك، 1991. ص.ص. 1669-1696.

⁷¹ يرجى ملاحظة أنه تم مؤخراً اختيار فترة الـ 42 يوماً كمقياس لهذا حسب تعريف المؤشر هدف التنمية المستدامة. في السابق، كان يتم نسبة وفاة الأمهات كأي حالة وفاة أثناء الحمل أو خلال شهرين من الولادة أو من انتهاء الحمل. وهذا المقياس الذي كان يُستخدم في السابق أصبح يعرف الآن باسم "نسبة وفيات الأمهات المرتبة بالحمل" ويمكن حسابها للحصول على مقارنة مباشرة. هذا المقياس الجديد، الذي يستثني أيضاً حالات الوفاة الناتجة عن أعمال العنف أو الحوادث، يفضي إلى تقديرات أكثر دقة مع أنه ليس من المتوقع أن يكون لهذا أي أثر على النسب بسبب فترات الثقة الكبيرة. وبشكل عام، من الأرجح ألا يتم ذكر حالات وفاة الأمهات.

⁷² يعرف معدل وفيات الأمهات بأنه عدد وفيات الأمهات في فترة معينة لكل 100,000 امرأة في الفئة العمرية 15-49 سنة خلال نفس الفترة الزمنية.

⁷³ تم حساب نسبة وفيات الأمهات (MMR) من خلال طريقة الأخوة المباشرة، والتي يتم التعبير عنها لكل 100000 مولود حي وتعطي متوسط تقدير لفترة حوالي 7 سنوات قبل المسح. من المتوقع أن يتم تفسيره بحذر نظراً لقيود النهج وفواصل الثقة الكبيرة. سيتم تقدير معدل وفيات الأمهات في التعداد القادم لمزيد من التثليل في النتائج.

الجدول 9.1.TM: معدلات وفيات البالغين

التقديرات المباشرة لمعدلات وفيات الإناث والذكور للسنوات السبع التي سبقت المسح، حسب فئات العمر بفارق 5 سنوات، العراق، 2018

نكر			أنثى			
معدلات الوفاة ^أ	سنوات التعرض	عدد الوفيات	معدلات الوفاة ^أ	سنوات التعرض	عدد الوفيات	
2.39	485,398	1,158	1.25	471,294	574	إجمالي الفئة العمرية 15-49 سنة
						العمر ^ب
1.35	78,479	106	0.55	75,074	41	19-15
2.60	87,775	228	0.61	85,301	52	24-20
2.33	87,525	204	0.90	87,266	79	29-25
2.27	83,372	190	1.14	83,542	95	34-30
2.59	70,050	181	1.61	68,154	110	39-35
2.56	48,818	125	2.95	45,682	135	44-40
4.22	29,379	124	2.39	26,274	63	49-45

^أ لكل 1,000 نسمة
^ب معدل العمر المعدل (معدل الانتشار حسب العمر)

الجدول 9.2.TM: احتماليات وفاة البالغين

احتمالية الوفاة خلال الفترة العمرية بين 15 سنة و 50 سنة للنساء والرجال للسنوات الـ 7 التي سبقت المسح، العراق، 2018

رجال	نساء	
15935 ^أ	15935 ^أ	
86	49	العراق

^أ احتمالية الوفاة بين عمر 15 سنة بالضبط و 50 سنة لكل 1,000 نسمة

الجدول TM.9.3: وفيات الأمهات

التقديرات المباشرة لمعدلات وفيات الأمهات للسنوات الـ 7 التي سبقت المسح، حسب فئات العمر بفارق 5 سنوات، العراق، 2018

معدلات وفيات الأمهات ^د	التعرض (السنوات)	وفيات الأمهات ^أ	نسبة وفيات الإناث الأمهات	إجمالي الفئة العمرية 15-49 سنة
0.13	471,294	64	11.2	العمر
0.09	75,074	7	17.3	19-15
0.15	85,301	12	23.9	24-20
0.15	87,266	13	17.1	29-25
0.16	83,542	13	13.7	34-30
0.07	68,154	5	4.5	39-35
0.25	45,682	11	8.5	44-40
0.07	26,274	2	3.1	49-45
		128		معدل الخصوبة الإجمالي ^ج
		73104		نسبة وفيات الأمهات ^{د-1}
		0.004		خطر وفاة الأمهات على مدار الحياة ^د
<p>¹ مؤشر المسح العنقودي متعدد المؤشرات TM.21 - نسبة وفيات الأمهات؛ مؤشر هدف التنمية المستدامة 3.1.1</p> <p>^أ تُعرّف وفاة الأم على أنها وفاة امرأة ما أثناء حملها أو خلال 42 يوماً من انتهاء الحمل، لأي سبب كان باستثناء الحوادث أو العنف</p> <p>^ب لكل 1,000 امرأة من حيث سنوات التعرض</p> <p>^ج معدل العمر المعتدل</p> <p>^د لكل 1,000 امرأة في الفئة العمرية 15-49 سنة للسنوات الـ 7 التي سبقت المسح</p> <p>^{د-1} تُحسب على أنها معدل وفيات الأمهات مقسوم على معدل الخصوبة الكلي، لكل 100,000 ولادة حيّة</p> <p>^د تُحسب على أنها 1-(MMR-1)TFR حيث MMR هي نسبة وفيات الأمهات، بينما TFR تمثل معدل الخصوبة الكلي للسنوات السبع التي سبقت المسح</p>				

6.11 فيروس نقص المناعة البشرية المكتسبة

من بين المتطلبات الأكثر أهمية للحدّ من معدل انتشار فيروس نقص المناعة البشرية المكتسبة هو امتلاك معرفة دقيقة حول كيفية انتقال الفيروس واستراتيجيات منع انتقاله.⁷⁴ امتلاك المعلومات الصحيحة هي الخطوة الأولى نحو نشر التوعية ورفد اليافعين واليافاعات والشباب بالأدوات التي تمكنهم حماية أنفسهم من الإصابة به. هناك انتشار للمفاهيم الخاطئة حول فيروس نقص المناعة البشرية المكتسبة ويمكن أن تؤدي هذه المفاهيم الخاطئة إلى إرباك اليافعين واليافاعات والشباب وإعاقة جهود الوقاية منه.^{74,75} وقد دعت الدورة الاستثنائية للجمعية العمومية للأمم المتحدة الحكومات إلى رفع مستوى معرفة ومهارات الشباب لحماية أنفسهم من فيروس نقص المناعة البشرية المكتسبة.^{74,75} وقد تناول نموذج فيروس نقص المناعة البشرية المكتسبة الذي يتم استيفاؤه للنساء والرجال في الفئة العمرية 15-49 سنة هذا الجزء من الدعوة.

المؤشر العالمي لرصد فيروس الإيدز: نسبة الشباب الذين يمتلكون معرفة شاملة وصحيحة حول الوقاية من فيروس نقص المناعة البشرية المكتسبة وطرق انتقاله، والتي تُعرّف بأنها (1) معرفة أن الاستخدام المستمر للواقي أثناء المعاشرة الجنسية ومعاشرة شريك واحد غير مصاب

⁷⁴ برنامج الأمم المتحدة المشترك لفيروس نقص المناعة البشرية/الإيدز، وآخرون. التركيبة الوقائية سريعة التمتع - نحو التقليل من إصابات فيروس نقص المناعة البشرية المكتسبة لأقل من 500,000 إصابة بحلول عام 2020. جنيف: برنامج الأمم المتحدة المشترك لفيروس نقص المناعة البشرية/الإيدز، 2015. http://www.unaids.org/sites/default/files/media_asset/20151019_JC2766_Fast-tracking_combination_prevention.pdf

⁷⁵ برنامج الأمم المتحدة المشترك لفيروس نقص المناعة البشرية/الإيدز. الرصد العالمي لفيروس الإيدز 2018 - مؤشرات لرصد تطبيق الإعلان السياسي للأمم المتحدة لعام 2016 لإنهاء فيروس الإيدز. جنيف: برنامج الأمم المتحدة المشترك لفيروس نقص المناعة البشرية/الإيدز، 2017. http://www.unaids.org/sites/default/files/media_asset/2017-Global-AIDS-Monitoring_en.pdf

بالفيروس ولا يعاشر شخصاً آخر من شأنه أن يحدّ من فرصة الإصابة بفيروس نقص المناعة البشرية المكتسبة؛ و 2) معرفة أن الشخص الذي يبدو أنه يتمتع بصحة جيدة قد يكون مصاباً بفيروس نقص المناعة البشرية المكتسبة؛ و 3) رفض المفهومين المحليين الخاطئين الأكثر انتشاراً حول انتقال/الإصابة بفيروس نقص المناعة البشرية المكتسبة. في مسح العراق 2018 ضمن المسح العنقودي متعدد المؤشرات، تم توجيه أسئلة لجميع النساء الذي سمعوا عن فيروس الإيدز حول المكونات الثلاثة جميعها وتم عرض النتائج بالتفصيل في الجدول TM.11.1W.

كما يعرض الجدول TM.11.1W أيضاً نسبة النساء الذين يمكنهم تحديد المفاهيم الخاطئة المتعلقة بفيروس نقص المناعة البشرية المكتسبة. ويستند هذا المؤشر إلى المفهومين الخاطئين الأكثر انتشاراً والأكثر صلة في العراق، بأن فيروس نقص المناعة البشرية المكتسبة يمكن أن ينتقل عن طريق لدغات البعوض ووسائل خارقة للطبيعة. وتوفر الجداول كذلك معلومات حول ما إذا كانت النساء والرجال يعرفون أن فيروس نقص المناعة البشرية لا ينتقل عن طريق مشاركة الطعام.

كما أن معرفة طريقة انتقال فيروس نقص المناعة البشرية المكتسبة من الأم إلى الطفل هو أيضاً خطوة أولى مهمة للنساء لإجراء فحص فيروس نقص المناعة البشرية المكتسبة عندما يكنّ حوامل لتجنب إصابة الجنين بالفيروس. ويجب أن تعرف النساء أن فيروس نقص المناعة البشرية المكتسبة يمكن أن ينتقل أثناء الحمل وأثناء الولادة، وخلال جميع مراحل الإرضاع الطبيعي. يعرض الجدول TM.11.2W مستوى معرفة النساء في الفئة العمرية 15-49 سنة فيما يتعلق بانتقال الفيروس من الأم إلى الطفل.

التمييز هو انتهاك لحقوق الإنسان وهو ممارسة تحظرها قوانين حقوق الإنسان الدولية ومعظم الدساتير الوطنية. ويعود التمييز في سياق نقص المناعة البشرية المكتسبة على المعاملة غير المنصفة أو غير العادلة (تصرف أو تجاهل) للشخص بناءً على حالة إصابة الشخص بفيروس نقص المناعة البشرية المكتسبة سواء كان مصاباً به فعلاً أو على افتراض أنه مصاب به. ومن شأن التمييز أن يفاقم من المخاطر ويسلب الناس حقوقهم ومستحقاتهم، مما يعزز انتشار وباء فيروس نقص المناعة البشرية المكتسبة.⁷⁵

لقد تم توجيه الأسئلة التالية في مسح العراق، 2018 ضمن المسح العنقودي متعدد المؤشرات لقياس وصمة العار والمواقف التمييزية التي قد تنشأ في التصرفات التمييزية (أو حالات الإغفال): حول إذا ما كان المستجيب/المستجيبة 1) سيشتري/تشتري خضروات طازجة من صاحب محل أو بائع متجول مصاب بفيروس نقص المناعة البشرية المكتسبة أم لا؛ و 2) يعتقد/تعتقد أنه يجب أن يُسمح للأطفال المصابين بفيروس نقص المناعة البشرية المكتسبة بالالتحاق بالمدرسة مع الأطفال غير المصابين به؛ و 3) يعتقد/تعتقد أن الناس يترددون في إجراء فحص فيروس نقص المناعة البشرية المكتسبة لأنهم يخافون من ردّة فعل الأشخاص الآخرين تجاههم إذا تبين من الفحص أنهم مصابون بالفيروس؛ و 4) يعتقد/تعتقد أن الناس يتحدثون بالسوء عن الأشخاص المصابين بفيروس نقص المناعة البشرية المكتسبة، أو الذين يُعتقد أنهم مصابون به؛ و 5) يعتقد/تعتقد أن الأشخاص المصابين أو يُعتقد أنهم مصابون بفيروس نقص المناعة البشرية المكتسبة يفقدون احترام الأشخاص الآخرين؛ و 6) يتفق/تتفق أو لا يتفق/تتفق مع العبارة القائلة: "كنت سأشعر بالعار لو أن شخصاً ما في عائلتي أصيب بفيروس نقص المناعة البشرية المكتسبة"؛ و 7) يخشى/تخشى من الإصابة بفيروس نقص المناعة البشرية المكتسبة إذا ما لامس/ت لعاب شخص ما مصاب بالفيروس. يعرض الجدول TM.11.3W مواقف النساء تجاه الأشخاص الذين يعانون من فيروس نقص المناعة البشرية المكتسبة.

ومن العوامل المهمة الأخرى معرفة المكان الذي يمكن إجراء فحص فيروس نقص المناعة البشرية المكتسبة فيه ومعرفة استخدام هذه الخدمات. ومن أجل حماية أنفسهم وللحيلولة دون عدوى الآخرين، من الأهمية بمكان بالنسبة للأشخاص معرفة إن كانوا مصابين بالفيروس أم لا. إن معرفة حالة الشخص هي أيضاً عاملاً مهماً في اتخاذ القرار للحصول على العلاج.^{74,75} يعرض الجدول TM.11.4W الأسئلة المتعلقة بمدى معرفة الشخص بالمرفق الصحي الذي يمكن إجراء فحص فيروس نقص المناعة البشرية المكتسبة فيها وإذا ما كان قد سبق للشخص أن خضع للفحص.

يعرض الجدول TM.11.5 نسبة النساء اللواتي سبق لهن إنجاب أطفال خلال السنتين الأخيرتين اللتان سبقتا المسح ممن حصلن على الإرشاد حول فيروس نقص المناعة البشرية المكتسبة وخضعن للفحص خلال فترة رعاية ما قبل الولادة. يستخدم هذا المؤشر لتتبع التقدم نحو تحقيق الأهداف العالمية والوطنية للقضاء على انتقال فيروس نقص المناعة البشرية من الأم إلى الطفل. تتيح التغطية العالية البدء المبكر في الرعاية والعلاج للأمهات المصابات بفيروس نقص المناعة البشرية اللازمة لعيش حياة صحية ومنتجة.

في كثير من الدول، أكثر من نصف الإصابات الجديدة بفيروس نقص المناعة البشرية لدى البالغين هي بين الشباب والشابات في الفئة العمرية 15-24 سنة وبالتالي من المهم على نحو خاص أن يكون هناك تغيير في سلوك أفراد هذه الفئة العمرية للحدّ من الإصابات الجديدة بالفيروس.^{74,75} تعرض الجداول التالية معلومات محددة حول هذه الفئة العمرية. يلخص الجدول TM.11.6W معلومات حول المؤشرات الرئيسية لفيروس نقص المناعة البشرية للشابات والشباب.

الجدول TM.11.1W: المعرفة بطرق انتقال فيروس نقص المناعة البشرية المكتسبة، والمفاهيم الخاطئة حول فيروس نقص المناعة البشرية المكتسبة، والمعرفة الشاملة بفيروس نقص المناعة البشرية المكتسبة (للنساء)

نسبة النساء في الفئة العمرية 15-49 سنة اللواتي يعرفن الطرق الرئيسية للوقاية من انتقال فيروس نقص المناعة البشرية المكتسبة، ونسبة من يعرفن أن الشخص الذي يبدو سليماً صحيحاً يمكن أن يكون خالٍ من فيروس نقص المناعة البشرية المكتسبة، ونسبة من يرفضن المفاهيم الخاطئة السائدة، ونسبة من لديهم معرفة شاملة بطرق انتقال فيروس نقص المناعة البشرية المكتسبة، العراق، 2018

عدد النساء في الفئة العمرية 15-49 سنة	نسبة من يمتلكن معرفة شاملة ¹⁴	نسبة من يرفضن المفهومين الخاطئين الأكثر شيوعاً ويعرفن أن الشخص الذي يبدو سليماً صحيحاً يمكن أن يكون خالٍ من الفيروس	نسبة من يعرفن أن فيروس نقص المناعة البشرية المكتسبة لا يمكن أن ينتقل عن طريق:			نسبة من يعرفن أن الشخص الذي يبدو سليماً صحيحاً يمكن أن يكون خالٍ من الفيروس	نسبة من يعرفن أنه يمكن الوقاية من انتقال الفيروس من خلال:			نسبة النساء اللواتي سمعن عن فيروس نقص المناعة البشرية المكتسبة/الإيدز	
			تشارك الطعام مع شخص مصاب بفيروس نقص المناعة البشرية المكتسبة	طرق الشعوذة	عضّات الناموس		استخدام الواقي الذكري في كل مرة	أن يكون لديها شريك جنسي مخلص واحد غير مصاب بالفيروس			
30,660	4.9	8.7	25.6	41.8	24.8	23.5	22.8	24.7	41.7	53.8	المجموع الإجمالي (العراق)
المنطقة											
21,436	5.3	9.4	29.3	47.0	27.8	25.8	25.8	28.1	46.5	60.2	منطقة حضرية
9,224	3.9	7.1	17.2	29.8	17.8	18.1	15.7	16.8	30.5	38.9	منطقة ريفية
المحافظة											
1,163	7.7	12.6	32.9	49.7	28.1	32.4	26.4	29.2	48.7	55.9	دهوك
2,851	4.1	6.9	26.7	36.7	31.5	14.7	18.0	19.0	42.4	50.0	نينوى
1,833	6.4	16.1	44.1	77.2	38.2	39.1	22.4	29.4	50.1	89.2	سليمانية
1,234	4.5	13.4	37.7	49.8	43.3	22.0	19.9	21.7	42.2	52.9	كركوك
2,783	3.9	11.7	23.4	56.3	25.7	35.5	19.1	20.9	61.8	70.8	اربيل
1,698	4.5	7.1	26.2	38.6	19.4	24.7	21.8	24.6	39.0	48.4	ديالى
1,299	2.5	3.7	19.7	27.7	14.7	14.8	17.4	18.5	31.2	38.4	انبار
5,047	3.7	6.5	29.4	49.2	29.8	18.1	30.0	31.1	45.6	59.0	بغداد
3,691	4.5	7.6	34.0	56.5	34.5	21.1	34.1	35.3	50.9	64.2	مرکز
1,356	1.7	3.6	16.9	29.3	17.1	9.9	18.9	19.7	31.1	44.9	اطراف
1,389	7.9	10.9	20.0	31.0	23.5	22.7	26.8	27.4	38.7	44.4	بابل
864	7.1	8.9	17.5	27.7	19.2	19.0	21.6	22.0	29.0	35.3	كربلاء
1,015	3.3	7.4	20.4	29.6	18.9	18.4	11.4	16.8	18.9	39.9	واسط
954	7.1	8.8	20.7	31.0	22.4	19.8	22.1	23.4	32.4	36.9	صلاح الدين
1,145	5.6	8.0	22.3	36.4	19.8	23.2	29.0	29.8	43.3	51.9	نجف
899	2.5	4.3	14.9	24.1	14.5	11.4	11.2	12.4	30.9	41.2	قادسية
967	2.2	3.6	14.2	32.3	13.6	17.3	25.1	25.5	33.8	40.5	مثنى
1,968	6.4	8.1	23.1	36.0	17.6	29.8	28.7	29.4	39.8	44.1	ذي قار
1,188	1.6	3.3	13.8	24.2	7.8	21.9	15.2	18.2	28.1	37.1	ميسان

الجدول TM.11.1W: المعرفة بطرق انتقال فيروس نقص المناعة البشرية المكتسبة، والمفاهيم الخاطئة حول فيروس نقص المناعة البشرية المكتسبة، والمعرفة الشاملة بفيروس نقص المناعة البشرية المكتسبة (للنساء)

نسبة النساء في الفئة العمرية 15-49 سنة اللواتي يعرفن الطرق الرئيسية للوقاية من انتقال فيروس نقص المناعة البشرية المكتسبة، ونسبة من يعرفن أن الشخص الذي يبدو سليماً صحيحاً يمكن أن يكون خالٍ من فيروس نقص المناعة البشرية المكتسبة، ونسبة من يرفضن المفاهيم الخاطئة السائدة، ونسبة من لديهن معرفة شاملة بطرق انتقال فيروس نقص المناعة البشرية المكتسبة، العراق، 2018

عدد النساء في الفئة العمرية 15-49 سنة	نسبة من يمتلكن معرفة شاملة ¹⁴	نسبة من يرفضن المفهومين الخاطئين الأكثر شيوعاً ويعرفن أن الشخص الذي يبدو سليماً صحيحاً يمكن أن يكون خالٍ من الفيروس	نسبة من يعرفن أن فيروس نقص المناعة البشرية المكتسبة لا يمكن أن ينتقل عن طريق:			نسبة من يعرفن أن الشخص الذي يبدو سليماً صحيحاً يمكن أن يكون خالٍ من الفيروس	نسبة من يعرفن أنه يمكن الوقاية من انتقال الفيروس من خلال:			نسبة النساء اللواتي سمعن عن فيروس نقص المناعة البشرية المكتسبة/الإيدز	بصرة
			تشارك الطعام مع شخص مصاب بفيروس نقص المناعة البشرية المكتسبة	طرق الشعوذة	عضات الناموس		استخدام الواقي الذكري في كل مرة	أن يكون لديها شريك جنسي مخلص واحد غير مصاب بالفيروس	كلاهما		
2,363	8.4	12.5	26.5	38.2	24.2	28.4	23.5	26.0	41.4	64.5	بصرة
5,778	5.4	13.3	31.9	61.6	30.1	36.0	21.6	25.3	55.5	73.6	الاقليم
24,882	4.8	7.7	24.2	37.3	23.5	20.6	23.0	24.6	38.5	49.2	كردستان العراق وسط وجنوب العراق
11,925	5.6	10.7	26.1	42.3	26.5	25.7	21.0	22.6	40.4	52.7	العمر
6,450	5.1	10.1	23.9	38.2	24.2	22.8	17.2	18.2	35.0	47.6	124-15
3,884	2.6	7.7	20.2	33.9	20.5	20.0	13.1	14.1	30.6	43.5	19-15
2,567	8.8	13.6	29.4	44.7	29.7	27.0	23.3	24.4	41.6	54.0	17-15
5,475	6.3	11.5	28.7	47.2	29.2	29.1	25.5	27.7	46.9	58.6	19-18
4,615	4.8	8.2	26.0	42.5	25.5	23.5	24.7	26.7	44.2	55.6	24-20
8,111	4.2	7.1	25.0	39.9	22.5	21.7	23.0	25.2	40.9	53.5	29-25
6,009	4.5	7.3	25.3	43.0	23.8	21.6	24.5	26.7	43.3	55.1	39-30
4,172	0.3	0.8	5.1	12.2	5.0	6.6	7.3	7.9	13.6	20.4	49-40
11,467	1.5	2.9	13.9	26.1	14.3	12.1	13.1	14.7	26.6	37.6	التعليم
5,982	3.5	6.8	26.4	45.9	24.7	22.0	23.7	26.1	44.5	60.7	ما قبل الابتدائي أو لا تعليم
9,039	12.2	21.1	49.6	72.8	47.3	46.8	41.6	44.2	71.9	85.3	الابتدائي
20,890	4.0	6.5	23.4	39.0	21.9	20.5	23.1	25.3	40.1	52.3	المتوسطه
9,770	6.8	13.5	30.4	48.0	30.8	30.0	22.1	23.4	45.1	56.9	الاعداديه +
1,301	3.1	4.9	17.2	32.8	16.1	19.7	16.1	18.8	33.0	44.6	الحالة الاجتماعية
25,475	5.4	9.1	26.9	43.5	25.9	24.2	24.6	26.6	43.8	55.9	سبق لها الزواج
											لم يسبق لها الزواج
											صعوبات القدرات الوظيفية (العمر 18-49 سنة)
											تعاني من صعوبة في القدرات الوظيفية
											لا تعاني من أية صعوبة في القدرات الوظيفية
											خمس مؤشر الثروة

الجدول TM.11.1W: المعرفة بطرق انتقال فيروس نقص المناعة البشرية المكتسبة، والمفاهيم الخاطئة حول فيروس نقص المناعة البشرية المكتسبة، والمعرفة الشاملة بفيروس نقص المناعة البشرية المكتسبة (للنساء)

نسبة النساء في الفئة العمرية 15-49 سنة اللواتي يعرفن الطرق الرئيسية للوقاية من انتقال فيروس نقص المناعة البشرية المكتسبة، ونسبة من يعرفن أن الشخص الذي يبدو سليماً صحيحاً يمكن أن يكون خالٍ من فيروس نقص المناعة البشرية المكتسبة، ونسبة من يرفضن المفاهيم الخاطئة السائدة، ونسبة من لديهن معرفة شاملة بطرق انتقال فيروس نقص المناعة البشرية المكتسبة، العراق، 2018

نسبة من يعرفن أنه يمكن الوقاية من انتقال الفيروس من خلال:	نسبة من يعرفن أن فيروس نقص المناعة البشرية المكتسبة لا يمكن أن ينتقل عن طريق:	نسبة من يعرفن أن فيروس نقص المناعة البشرية المكتسبة لا يمكن أن ينتقل عن طريق:		نسبة من يعرفن أن الشخص الذي يبدو سليماً صحيحاً يمكن أن يكون خالٍ من الفيروس	نسبة من يعرفن أن الشخص الذي يبدو سليماً صحيحاً يمكن أن يكون خالٍ من الفيروس	نسبة من يعرفن أن الشخص الذي يبدو سليماً صحيحاً يمكن أن يكون خالٍ من الفيروس	نسبة من يعرفن أن الشخص الذي يبدو سليماً صحيحاً يمكن أن يكون خالٍ من الفيروس	نسبة من يعرفن أن الشخص الذي يبدو سليماً صحيحاً يمكن أن يكون خالٍ من الفيروس	نسبة من يعرفن أن الشخص الذي يبدو سليماً صحيحاً يمكن أن يكون خالٍ من الفيروس	نسبة من يعرفن أن الشخص الذي يبدو سليماً صحيحاً يمكن أن يكون خالٍ من الفيروس	نسبة من يعرفن أن الشخص الذي يبدو سليماً صحيحاً يمكن أن يكون خالٍ من الفيروس	نسبة من يعرفن أن الشخص الذي يبدو سليماً صحيحاً يمكن أن يكون خالٍ من الفيروس
		تشارك الطعام مع شخص مصاب بفيروس نقص المناعة البشرية	طرق الشعوذة									
نسبة النساء اللواتي سمعن عن فيروس نقص المناعة البشرية المكتسبة/الإيدز	نسبة من يعرفن أن الشخص الذي يبدو سليماً صحيحاً يمكن أن يكون خالٍ من الفيروس	نسبة من يعرفن أن الشخص الذي يبدو سليماً صحيحاً يمكن أن يكون خالٍ من الفيروس	نسبة من يعرفن أن الشخص الذي يبدو سليماً صحيحاً يمكن أن يكون خالٍ من الفيروس	نسبة من يعرفن أن الشخص الذي يبدو سليماً صحيحاً يمكن أن يكون خالٍ من الفيروس	نسبة من يعرفن أن الشخص الذي يبدو سليماً صحيحاً يمكن أن يكون خالٍ من الفيروس	نسبة من يعرفن أن الشخص الذي يبدو سليماً صحيحاً يمكن أن يكون خالٍ من الفيروس	نسبة من يعرفن أن الشخص الذي يبدو سليماً صحيحاً يمكن أن يكون خالٍ من الفيروس	نسبة من يعرفن أن الشخص الذي يبدو سليماً صحيحاً يمكن أن يكون خالٍ من الفيروس	نسبة من يعرفن أن الشخص الذي يبدو سليماً صحيحاً يمكن أن يكون خالٍ من الفيروس	نسبة من يعرفن أن الشخص الذي يبدو سليماً صحيحاً يمكن أن يكون خالٍ من الفيروس	نسبة من يعرفن أن الشخص الذي يبدو سليماً صحيحاً يمكن أن يكون خالٍ من الفيروس	نسبة من يعرفن أن الشخص الذي يبدو سليماً صحيحاً يمكن أن يكون خالٍ من الفيروس
26.4	3.2	3.2	9.9	16.1	9.1	10.7	10.5	11.5	18.3	26.4	2.2	5,579
44.0	5.9	5.9	18.6	30.9	16.6	20.0	18.9	20.7	32.4	44.0	3.8	5,866
51.3	6.5	6.5	23.4	40.0	22.1	21.4	23.4	25.1	39.5	51.3	4.1	6,130
65.9	11.7	11.7	33.5	53.4	34.9	27.6	29.7	31.4	53.3	65.9	6.4	6,346
75.8	14.9	14.9	39.5	63.3	37.8	35.3	29.1	32.4	60.2	75.8	7.4	6,739

¹ مؤشر المسح العنقودي متعدد المؤشرات TM.29 - مدى معرفة الشباب بطرق الوقاية من فيروس نقص المناعة البشرية المكتسبة/الإيدز

¹ المعرفة الشاملة بطرق الوقاية من فيروس نقص المناعة البشرية المكتسبة تشمل الرجال الذين يعرفون طريقتين للوقاية من فيروس نقص المناعة البشرية المكتسبة (أن يكون لديه شريكة واحدة مخلصاً غير مصابة بالفيروس، واستخدام الواقي الذكري في كل مرة)، ومن يعرفون أن الشخص الذي يبدو سليماً صحيحاً يمكن أن يكون خالٍ من الفيروس، ومن يرفضون الاعتقادات الخاطئة حول انتقال فيروس نقص المناعة البشرية المكتسبة

الجدول TM.11.2W: المعرفة بإمكانية انتقال فيروس نقص المناعة البشرية المكتسبة من الأم إلى الطفل (للنساء)

نسبة النساء في الفئة العمرية 15-49 سنة اللواتي يعرفن طرق انتقال فيروس نقص المناعة البشرية المكتسبة من الأم إلى الطفل، العراق، 2018

عدد النساء في الفئة العمرية 15-49 سنة	نسبة النساء في الفئة العمرية 15-49 سنة اللواتي:								
	لا يعرفن الطرق الثلاثة التي ينتقل بواسطتها فيروس نقص المناعة البشرية المكتسبة/الإيدز من الأم إلى الطفل			يعرفن أنه يمكن أن ينتقل مرض نقص المناعة البشرية المكتسبة من الأم إلى طفلها:			يعرفن أنه يمكن أن ينتقل مرض نقص المناعة البشرية المكتسبة من الأم إلى طفلها:		
	عن طريق الرضاعة وأنه يمكن الحدّ من خطر الإصابة به من خلال تناول الأم لأدوية خاصة أثناء الحمل	بواسطة طريقة واحدة على الأقل وأنه يمكن الحدّ من خطر الإصابة به من خلال تناول الأم لأدوية خاصة أثناء الحمل	بواسطة طرق الولادة	عن طريق الرضاعة	بواسطة طريقة واحدة على الأقل من الطرق الثلاثة	بواسطة الطرق الثلاثة ¹	أثناء الحمل	أثناء الولادة	أثناء الحمل
30,660	16.4	9.1	10.6	26.1	37.4	30.6	32.3	34.0	المجموع الإجمالي (العراق)
									المنطقة
21,436	18.2	10.3	12.0	28.9	42.0	34.0	36.4	38.3	منطقة حضرية
9,224	12.4	6.5	7.2	19.5	26.5	22.9	22.9	24.0	منطقة ريفية
									المحافظة
1,163	13.0	15.0	15.8	33.0	42.9	37.5	37.6	39.6	دهوك
2,851	16.9	6.9	9.5	18.7	33.1	21.3	29.5	30.9	نينوى
1,833	32.3	9.7	13.5	24.2	56.8	44.1	39.3	41.7	سليمانية
1,234	13.7	6.1	6.5	29.2	39.3	32.5	36.3	35.4	كركوك
2,783	19.8	7.1	7.4	37.1	51.0	46.5	41.7	43.3	اربيل
1,698	14.1	10.9	13.2	21.8	34.3	25.8	28.6	32.0	ديالى
1,299	11.0	5.8	7.1	18.1	27.3	21.2	24.0	24.5	انبار
5,047	17.0	10.2	11.7	31.6	42.0	32.9	39.9	41.1	بغداد
3,691	16.1	11.9	13.8	35.8	48.1	36.8	46.1	47.3	مركز
1,356	19.5	5.6	6.0	20.3	25.4	22.2	23.1	24.1	اطراف
1,389	22.6	9.0	9.3	18.8	21.7	20.2	20.6	20.9	بابل
864	11.5	7.9	8.7	17.7	23.8	18.4	23.1	22.7	كربلاء
1,015	15.7	7.1	7.4	20.5	24.2	22.8	22.0	23.1	واسط
954	4.7	13.8	15.7	24.3	32.1	27.4	28.6	29.9	صلاح الدين
1,145	14.1	9.4	12.5	24.3	37.8	28.2	32.9	35.4	نجف
899	21.9	5.5	6.0	14.0	19.3	14.8	18.4	18.8	قادسية
967	10.6	11.2	11.6	25.6	29.9	28.1	28.3	27.5	مثنى
1,968	5.1	7.5	8.5	32.6	39.0	34.8	34.4	37.9	ذي قار
1,188	8.1	16.4	17.7	19.9	29.0	24.6	23.9	25.5	ميسان
2,363	24.3	8.4	9.8	28.2	40.3	35.5	30.9	36.4	بصرة
									الاقليم
5,778	22.4	9.5	11.0	32.2	51.2	43.9	40.1	42.1	كردستان العراق

الجدول TM.11.2W: المعرفة بإمكانية انتقال فيروس نقص المناعة البشرية المكتسبة من الأم إلى الطفل (للنساء)

نسبة النساء في الفئة العمرية 15-49 سنة اللواتي يعرفن طرق انتقال فيروس نقص المناعة البشرية المكتسبة من الأم إلى الطفل، العراق، 2018

عدد النساء في الفئة العمرية 15-49 سنة	نسبة النساء في الفئة العمرية 15-49 سنة اللواتي:								وسط وجنوب العراق الفئة العمرية
	يعرفن أنه يمكن أن ينتقل مرض نقص المناعة البشرية المكتسبة من الأم إلى طفلها:				يعرفن أنه يمكن أن ينتقل مرض نقص المناعة البشرية المكتسبة من الأم إلى طفلها:				
	لا يعرفن الطرق الثلاثة التي ينتقل بواسطتها فيروس نقص المناعة البشرية المكتسبة/الإيدز من الأم إلى الطفل	عن طريق الرضاعة وأنه يمكن الحدّ من خطر الإصابة به من خلال تناول الأم لأدوية خاصة أثناء الحمل	بواسطة طريقة واحدة على الأقل وأنه يمكن الحدّ من خطر الإصابة به من خلال تناول الأم لأدوية خاصة أثناء الحمل	بواسطة الطرق الثلاثة ¹	بواسطة طريقة واحدة على الأقل من الطرق الثلاثة	عن طريق الرضاعة	أثناء الولادة	أثناء الحمل	
24,882	15.0	9.0	10.5	24.7	34.2	27.6	30.5	32.2	وسط وجنوب العراق
11,925	14.4	10.1	11.5	27.3	38.3	32.0	33.6	34.8	24-15
6,450	13.6	8.9	9.8	24.2	34.0	28.6	29.4	31.0	19-15
3,884	12.4	7.5	8.4	21.6	31.1	26.2	25.9	27.9	17-15
2,567	15.5	11.1	11.9	28.1	38.4	32.3	34.6	35.6	19-18
5,475	15.2	11.6	13.6	31.1	43.3	35.9	38.6	39.3	24-20
4,615	17.3	8.9	10.1	26.3	38.4	31.1	32.7	35.1	29-25
8,111	18.1	8.1	9.6	23.8	35.4	28.6	29.7	31.9	39-30
6,009	17.6	8.7	10.3	26.6	37.5	30.4	33.0	34.7	49-40
4,172	8.3	2.8	3.0	9.2	12.1	11.0	10.4	10.9	التعليم ما قبل الابتدائي أو لا تعليم
11,467	15.3	5.2	6.0	15.0	22.3	18.4	18.6	20.0	الابتدائي
5,982	21.1	9.5	11.1	27.6	39.6	33.0	33.5	35.7	المتوسطه
9,039	18.5	16.8	19.5	47.0	66.7	53.7	59.0	61.4	الإعداديه +
20,890	17.3	8.1	9.5	23.7	35.1	28.2	29.8	31.8	الحالة الاجتماعية سبق لها الزواج
9,770	14.7	11.3	12.8	31.2	42.3	35.8	37.6	38.8	لم يسبق لها الزواج
1,301	14.6	8.3	9.3	20.8	30.0	25.3	24.4	27.2	صعوبات القدرات الوظيفية (العمر 18-49 سنة) تعاني من صعوبة في القدرات الوظيفية
25,475	17.1	9.4	11.0	27.1	38.7	31.6	33.7	35.3	لا تعاني من أية صعوبة في القدرات الوظيفية
5,579	10.3	4.7	5.1	11.2	16.1	13.8	13.3	14.6	خمس مؤشر الثروة الأشد فقراً
5,866	14.5	8.0	9.0	21.5	29.5	24.5	25.4	27.9	فقير
6,130	16.0	9.0	10.2	26.2	35.3	29.9	31.2	32.5	متوسط
6,346	18.2	12.2	14.3	34.5	47.8	38.7	42.8	44.4	ثري
6,739	21.9	11.1	13.3	34.6	53.9	43.1	45.3	47.1	الأكثر ثراء

¹ مؤشر المسح العنقودي متعدد المؤشرات TM.30 - المعرفة بإمكانية انتقال فيروس نقص المناعة المكتسبة من الأم إلى الطفل

الجدول TM.11.3W: المواقف تجاه الأشخاص المصابين بفيروس نقص المناعة البشرية المكتسبة/الإيدز (للنساء)

نسبة النساء في الفئة العمرية 15-49 سنة اللواتي سمعن عن فيروس نقص المناعة البشرية المكتسبة/الإيدز واللواتي لديهن مواقف تمييزية تجاه الأشخاص المصابين بالفيروس، العراق، 2018

عدد النساء في الفئة العمرية 15-49 سنة اللواتي سمعن عن فيروس نقص المناعة البشرية المكتسبة/الإيدز	نسبة النساء اللواتي:			نسبة النساء اللواتي يعتقدن أن الناس:			نسبة النساء اللواتي:			المجموع الإجمالي (العراق)
	الخوف من الإصابة بمرض نقص المناعة المكتسبة إذا ما لامست لعاب شخص ما مصاب بمرض نقص المناعة البشرية المكتسبة	سيشعرون بالعار لو أن شخصاً ما في عائلتي أصيب بمرض نقص المناعة المكتسبة	يُعتقد أنهم مصابون به، احترام الآخرين لهم	يتحدث الناس بسلبية عن الأشخاص المصابين بمرض نقص المناعة البشرية المكتسبة، عن الأشخاص الذين يُعتقد أنهم مصابون بالمرض	يترددون بإجراء فحص مرض نقص المناعة البشرية المكتسبة خوفاً من طريقة تعامل الآخرين معهم إذا أثبتت نتيجة الفحص إصابتهم بالمرض	المواقف التمييزية تجاه الأشخاص المصابين بفيروس نقص المناعة البشرية المكتسبة ^{1،2}	يعتقدن أنه يجب عدم السماح للأطفال الذين يعانون من مرض نقص المناعة البشرية المكتسبة الالتحاق بالمدسة مع الأطفال غير المصابين بالمرض	لن يشترين خضروات طازجة من صاحب بقالة أو بائع متجول ثبت أنه مصاب بفيروس نقص المناعة البشرية المكتسبة		
16,497	73.9	52.1	76.6	79.0	67.5	84.5	76.2	79.3		
									المنطقة	
12,908	74.9	51.9	76.8	79.4	67.8	84.8	76.7	79.4	منطقة حضرية	
3,589	70.1	52.9	75.7	77.5	66.6	83.2	74.6	78.9	منطقة ريفية	
									المحافظة	
650	76.1	55.1	85.6	83.4	77.3	80.5	67.9	73.8	دهوك	
1,425	85.2	61.4	74.8	74.9	68.7	86.4	80.2	79.9	نينوى	
1,634	84.8	38.7	68.8	78.8	64.7	80.1	69.1	76.4	سليمانية	
653	87.4	45.7	79.4	79.9	65.9	91.8	85.5	84.1	كركوك	
1,970	74.4	66.2	90.6	90.0	69.2	87.5	80.5	84.5	اربيل	
822	57.3	31.0	70.8	76.5	78.0	83.7	74.2	79.8	ديالى	
498	84.8	60.7	72.8	77.1	64.9	91.2	79.8	86.2	النجف	
2,977	74.8	61.8	80.5	82.4	63.4	90.2	85.8	85.8	بغداد	
2,368	75.9	64.2	84.1	84.7	67.1	90.8	87.3	87.1	مرکز	
609	70.4	52.4	66.8	73.1	49.3	87.9	80.2	81.0	اطراف	
617	65.5	62.2	68.4	70.8	61.1	73.1	63.5	66.9	بابل	
305	55.3	45.0	77.9	79.6	74.5	72.9	62.5	65.5	كربلاء	
405	60.8	31.1	54.7	56.5	55.9	78.4	70.2	75.2	واسط	
352	70.9	31.3	74.0	79.3	76.1	89.8	76.5	84.9	صلاح الدين	
594	64.6	43.0	79.0	80.6	75.0	78.8	71.1	71.9	نجف	
371	75.5	27.1	59.4	63.7	61.2	86.3	76.4	81.7	قادسية	
391	65.8	77.6	88.0	82.4	70.5	79.4	73.4	76.4	مثنى	
867	88.6	58.2	82.7	82.3	61.0	89.5	80.0	79.9	ذي قار	
441	75.4	45.6	66.1	71.3	72.7	85.9	74.2	77.4	ميسان	

الجدول TM.11.3W: المواقف تجاه الأشخاص المصابين بفيروس نقص المناعة البشرية المكتسبة/الإيدز (للنساء)

نسبة النساء في الفئة العمرية 15-49 سنة اللواتي سمعن عن فيروس نقص المناعة البشرية المكتسبة/الإيدز واللواتي لديهن مواقف تمييزية تجاه الأشخاص المصابين بالفيروس، العراق، 2018

عدد النساء في الفئة العمرية 15-49 سنة اللواتي سمعن عن فيروس نقص المناعة البشرية المكتسبة/الإيدز	نسبة النساء اللواتي:			نسبة النساء اللواتي يعتقدن أن الناس:			نسبة النساء اللواتي:			
	الخوف من الإصابة بمرض نقص المناعة المكتسبة إذا ما لامست لعاب شخص ما مصاب بمرض نقص المناعة المكتسبة	سيشعرون بالعار لو أن شخصاً ما في عائلتي أصيب بمرض نقص المناعة المكتسبة	نقص المناعة المكتسبة	يفقد الأشخاص المصابين بمرض نقص المناعة المكتسبة، أو من يُعتقد أنهم مصابون به، احترام الآخرين لهم	يتحدث الناس بسلبية عن الأشخاص المصابين بمرض نقص المناعة البشرية المكتسبة، عن الأشخاص الذين يُعتقد أنهم مصابون بالمرض	يترددون بإجراء فحص مرض نقص المناعة البشرية المكتسبة خوفاً من طريقة تعامل الآخرين معهم إذا أثبتت نتيجة الفحص إصابتهم بالمرض	المواقف التمييزية تجاه الأشخاص المصابين بفيروس نقص المناعة البشرية المكتسبة ^{1،2}	يعتقدن أنه يجب عدم السماح للأطفال الذين يعانون من مرض نقص المناعة البشرية المكتسبة الالتحاق بالمدرسة مع الأطفال غير المصابين بالمرض	لن يشترين خضروات طازجة من صاحب بقالة أو بائع متجول ثبت أنه مصاب بفيروس نقص المناعة البشرية المكتسبة	
1,525	55.2	40.2	69.2	73.5	69.4	76.1	65.9	71.3	بصرة	
4,254	78.7	53.9	81.5	84.7	68.7	83.6	74.2	79.7	الاقليم	
12,243	72.2	51.5	74.9	77.0	67.1	84.8	76.9	79.2	كردستان العراق وسط وجنوب العراق	
6,280	72.3	47.9	75.4	77.7	66.7	80.8	71.8	76.4	العمر	
3,073	73.5	46.1	76.0	77.7	65.3	80.7	71.6	77.1	24-15	
1,688	73.9	44.9	74.2	77.8	63.6	80.1	70.7	76.6	19-15	
1,385	72.9	47.6	78.1	77.5	67.3	81.5	72.7	77.7	17-15	
3,207	71.2	49.6	75.0	77.8	68.0	81.0	71.9	75.7	19-18	
2,567	73.0	47.1	76.9	79.9	67.5	84.0	76.4	77.8	24-20	
4,338	74.9	55.9	76.1	79.3	68.5	86.7	77.9	81.0	29-25	
3,313	76.2	59.1	79.0	80.3	67.9	88.9	82.3	83.9	39-30	
850	75.4	68.2	80.5	78.8	63.2	86.3	79.1	82.3	49-40	
4,310	74.4	56.2	72.9	75.0	64.1	87.5	79.8	82.3	التعليم	
3,630	69.8	52.5	74.9	77.6	65.8	86.0	78.5	81.8	ما قبل الابتدائي أو لا تعليم	
7,707	75.3	47.9	79.0	81.9	70.7	81.9	72.8	76.2	الابتدائي	
10,935	73.0	54.5	76.4	78.6	67.3	86.5	78.9	80.9	المتوسطه	
5,563	75.5	47.4	76.9	79.8	68.0	80.5	71.0	76.2	الاعداديه +	
581	76.5	57.5	77.7	81.5	71.5	88.2	78.6	82.6	الحالة الاجتماعية	
14,229	73.7	52.8	76.8	79.0	67.8	84.8	76.8	79.5	سبق لها الزواج	
1,475	65.1	46.3	66.9	70.5	62.3	81.0	71.4	76.1	لم يسبق لها الزواج	
									صعوبات القدرات الوظيفية (العمر 18-49 سنة)	
									تعاني من صعوبة في القدرات الوظيفية	
									لا تعاني من أية صعوبة في القدرات الوظيفية	
									خمس مؤشر الثروة	
									الأشد فقراً	

الجدول TM.11.3W: المواقف تجاه الأشخاص المصابين بفيروس نقص المناعة البشرية المكتسبة/الإيدز (للنساء)

نسبة النساء في الفئة العمرية 15-49 سنة اللواتي سمعن عن فيروس نقص المناعة البشرية المكتسبة/الإيدز واللواتي لديهن مواقف تمييزية تجاه الأشخاص المصابين بالفيروس، العراق، 2018

نسبة النساء اللواتي: الخوف من الإصابة بمرض نقص المناعة المكتسبة إذا ما لامست لعاب شخص ما مصاب بمرض نقص المناعة المكتسبة/الإيدز	نسبة النساء اللواتي يعتقدن أن الناس:			نسبة النساء اللواتي:			عدد النساء في الفئة العمرية 15-49 سنة اللواتي سمعن عن فيروس نقص المناعة البشرية المكتسبة/الإيدز	فقير	متوسط	ثري	الأكثر ثراء
	يتحدث الناس بسلبية عن الأشخاص المصابين بمرض نقص المناعة المكتسبة، أو من يُعتقد أنهم مصابون به، احترام الآخرين لهم	يفقد الأشخاص المصابين بمرض نقص المناعة المكتسبة، أو من يُعتقد أنهم مصابون به، احترام الآخرين لهم	يترددون بإجراء فحص مرض نقص المناعة البشرية المكتسبة خوفاً من طريقة تعامل الآخرين معهم إذا أثبتت نتيجة الفحص إصابتهم بالمرض	المواقف التمييزية تجاه الأشخاص المصابين بمرض نقص المناعة المكتسبة ^{1،2}	يعتقدن أنه يجب عدم السماح للأطفال الذين يعانون من مرض نقص المناعة البشرية المكتسبة مع الأطفال غير المصابين بالمرض	السماح للأطفال الذين يعانون من مرض نقص المناعة البشرية المكتسبة مع الأطفال غير المصابين بالمرض					
65.0	49.1	73.2	75.4	67.3	81.4	72.5	2,583				
73.1	55.6	77.5	77.4	67.1	86.5	79.2	3,146				
77.3	52.8	77.5	80.6	68.1	83.8	76.1	4,185				
78.5	52.7	79.7	82.9	68.9	86.4	77.8	5,109				

¹ مؤشر المسح العنقودي متعدد المؤشرات TM.31 - المواقف التمييزية تجاه الأشخاص المصابين بفيروس نقص المناعة البشرية المكتسبة

² هذا المؤشر هو مؤشر مركب للنساء اللواتي لن يشترين خضروات طازجة من صاحب بقالة أو بائع متجول ثبت أنه مصاب بفيروس نقص المناعة البشرية المكتسبة ويعتقدن أنه يجب عدم السماح للأطفال الذين يعانون من مرض نقص المناعة البشرية المكتسبة الالتحاق بالمدرسة مع الأطفال غير المصابين بالمرض

³ كجزء من حماية المستجيب، تم تسجيل أولئك الذين ذكروا أنهم مصابون بفيروس نقص المناعة البشرية في إجاباتهم على هذا السؤال على "لا"، وبالتالي تم معاملتهم على أنهم لا يخشون من الإصابة بفيروس نقص المناعة البشرية

الجدول TM.11.4W: المعرفة بمكان إجراء فحص الكشف عن فيروس نقص المناعة البشرية المكتسبة (للنساء)

نسبة النساء في الفئة العمرية 15-49 سنة اللواتي يعرفن مكان إجراء فحص الكشف عن فيروس نقص المناعة البشرية المكتسبة/الإيدز، ونسبة اللواتي سبق لهن أن خضعن للفحص، ونسبة اللواتي سبق لهن أن خضعن للفحص ويعرفن نتيجة آخر فحص أجري لهن، ونسبة اللواتي خضعن للفحص خلال الأشهر الاثني عشر الأخيرة، ونسبة اللواتي خضعن للفحص خلال الأشهر الاثني عشر الأخيرة ويعرفن النتيجة، ونسبة من سمعن عن حقيبة أدوات الفحص الذاتي للكشف عن فيروس نقص المناعة البشرية المكتسبة وقمن بفحص أنفسهن باستخدامها، العراق، 2018

نسبة النساء اللواتي:						
عدد النساء في الفئة العمرية 15-49 سنة	خضعن لفحص فيروس نقص المناعة البشرية المكتسبة/الإيدز في الأشهر الاثني عشر الأخيرة ويعرفن النتيجة	خضعن للفحص خلال الأشهر الاثني عشر الأخيرة	خضعن للفحص ويعرفن نتيجة آخر فحص أجري لهن	سبق لهن أن خضعن للفحص	يعرفن مكاناً يمكن إجراء الفحص فيه ¹	
30,660	2.0	2.3	6.0	6.9	16.3	المجموع الإجمالي (العراق)
المنطقة						
21,436	2.1	2.3	6.6	7.7	18.2	منطقة حضرية
9,224	1.7	2.3	4.5	5.3	12.0	منطقة ريفية
المحافظة						
1,163	3.5	3.7	17.4	18.4	37.6	دهوك
2,851	0.5	0.7	5.6	6.4	8.5	نينوى
1,833	7.6	8.7	27.4	29.8	51.2	سليمانية
1,234	6.3	6.4	9.7	9.8	25.3	كركوك
2,783	9.6	11.3	24.3	26.7	42.2	اربيل
1,698	0.4	0.6	0.7	0.9	14.8	ديالى
1,299	0.8	0.8	1.9	2.0	4.4	انبار
5,047	0.6	0.8	1.4	3.7	10.5	بغداد
3,691	0.7	1.0	1.8	4.7	11.3	مركز
1,356	0.1	0.1	0.4	1.1	8.1	اطراف
1,389	0.1	0.1	1.0	1.1	5.6	بابل
864	0.1	0.3	0.4	0.7	4.7	كربلاء
1,015	0.6	1.0	0.8	1.9	9.1	واسط
954	0.9	1.0	1.9	2.0	7.0	صلاح الدين
1,145	0.1	0.3	0.3	0.8	6.3	نجف
899	0.1	0.1	0.3	0.3	6.2	قادسية
967	0.1	0.2	0.2	0.2	18.6	مثنى
1,968	0.1	0.1	0.3	0.3	9.8	ذي قار
1,188	0.0	0.1	0.2	0.4	4.4	ميسان
2,363	0.2	0.2	0.4	0.4	9.7	بصرة
الإقليم						
5,778	7.8	8.9	23.9	26.0	44.1	كرديستان العراق
24,882	0.7	0.8	1.8	2.5	9.9	وسط وجنوب العراق
العمر						
11,925	2.0	2.5	4.8	5.7	16.5	15-24
6,450	0.7	1.5	2.3	3.3	13.7	15-19
3,884	0.7	0.8	1.2	1.4	11.1	17-15
2,567	0.7	2.5	4.1	6.1	17.5	19-18
5,475	3.6	3.7	7.7	8.5	19.8	20-24
4,615	2.3	2.7	8.2	9.4	18.4	29-25
8,111	2.0	2.2	6.9	8.1	15.5	39-30
6,009	1.7	1.8	5.4	6.0	15.4	49-40
التعليم						
4,172	0.7	0.9	2.6	3.1	7.5	ما قبل الابتدائي أو لا تعليم
11,467	1.7	1.8	4.3	4.9	9.5	الابتدائي
5,982	1.2	1.3	5.8	6.6	14.5	المتوسط
9,039	3.5	4.3	9.8	11.5	30.2	الاعداديه +
الحالة الاجتماعية						
20,890	2.0	2.2	7.1	8.2	15.6	سبق لها الزواج
9,770	2.0	2.5	3.6	4.3	17.9	لم يسبق لها الزواج

الجدول TM.11.4W: المعرفة بمكان إجراء فحص الكشف عن فيروس نقص المناعة البشرية المكتسبة (للنساء)

نسبة النساء في الفئة العمرية 15-49 سنة اللواتي يعرفن مكان إجراء فحص الكشف عن فيروس نقص المناعة البشرية المكتسبة/الإيدز، ونسبة اللواتي سبق لهن أن خضعن للفحص، ونسبة اللواتي سبق لهن أن خضعن للفحص ويعرفن نتيجة آخر فحص أجري لهن، ونسبة اللواتي خضعن للفحص خلال الأشهر الاثني عشر الأخيرة، ونسبة اللواتي خضعن للفحص خلال الأشهر الاثني عشر الأخيرة ويعرفن النتيجة، ونسبة من سمعن عن حقيبة أدوات الفحص الذاتي للكشف عن فيروس نقص المناعة البشرية المكتسبة وقمن بفحص أنفسهن باستخدامها، العراق، 2018

نسبة النساء اللواتي:					
عدد النساء في الفئة العمرية 15-49 سنة	خضعن لفحص فيروس نقص المناعة البشرية المكتسبة/الإيدز في الأشهر الاثني عشر الأخيرة ويعرفن النتيجة	خضعن للفحص خلال الأشهر الاثني عشر الأخيرة	خضعن للفحص ويعرفن نتيجة آخر فحص أجري لهن	سبق لهن أن خضعن للفحص	يعرفن مكاناً يمكن إجراء الفحص فيه ¹
					صعوبات القدرات الوظيفية (العمر 18-49 سنة)
					تعاني من صعوبة في القدرات الوظيفية
1,301	1.7	2.1	3.9	5.4	12.6
					لا تعاني من أية صعوبة في القدرات الوظيفية
25,475	2.2	2.6	6.8	7.9	17.3
					خمس مؤشر الثروة
					الأشد فقراً
5,579	0.2	0.2	0.5	0.7	4.1
					فقير
5,866	0.2	0.3	1.6	2.1	9.0
					متوسط
6,130	0.5	0.6	2.4	3.3	10.5
					ثري
6,346	1.6	1.9	5.1	6.3	18.2
					الأكثر ثراءً
6,739	6.8	7.7	18.4	20.3	36.2
¹ مؤشر المسح العنقودي متعدد المؤشرات TM.32 - الأشخاص الذين خضعوا لفحص الكشف عن فيروس نقص المناعة المكتسبة/الإيدز ² مؤشر المسح العنقودي متعدد المؤشرات TM.33 - الأشخاص الذين خضعوا لفحص الكشف عن فيروس نقص المناعة المكتسبة/الإيدز ويعرفون نتائج الفحص ³ مؤشر المسح العنقودي متعدد المؤشرات TM.34 - النساء في الفئة العمرية (15-49) والذين خضعوا لفحص الكشف عن فيروس نقص المناعة المكتسبة/الإيدز ويعرفون نتائج الفحص لا يتم تضمين إذا ما كنّ قد سمعن عن أو استخدمن حقيبة أدوات الفحص في أي من مؤشرات المسح العنقودي متعدد المؤشرات المتعلقة بفحص الكشف عن فيروس نقص المناعة البشرية المكتسبة/الإيدز					

الجدول TM.11.6W: المؤشرات الرئيسية لفيروس نقص المناعة البشرية المكتسبة/الإيدز (للنساء الشابات)

نسبة النساء في الفئة العمرية 24-15 سنة حسب المؤشرات الرئيسية لفيروس نقص المناعة البشرية المكتسبة، العراق، 2018

نسبة النساء اللواتي اتخذن مواقف تمييزية ضد الأشخاص المصابين بفيروس نقص المناعة البشرية المكتسبة/الإيدز	نسبة النساء في الفئة العمرية 24-15 سنة اللواتي:							المجموع الإجمالي (العراق)
	يعرفن الوسائط الثلاثة التي ينتقل عبرها فيروس نقص المناعة البشرية المكتسبة/الإيدز من الأم إلى الطفل	يعرفن مكاناً يمكن فيه إجراء فحص فيروس نقص المناعة البشرية المكتسبة/الإيدز	خضعن لفحص فيروس نقص المناعة البشرية المكتسبة/الإيدز في الأشهر الاثني عشر الأخيرة ويعرفن النتيجة	خضعن لفحص فيروس نقص المناعة البشرية المكتسبة/الإيدز	خضعن لفحص فيروس نقص المناعة البشرية المكتسبة/الإيدز	خضعن لفحص فيروس نقص المناعة البشرية المكتسبة/الإيدز	خضعن لفحص فيروس نقص المناعة البشرية المكتسبة/الإيدز	
6,280	80.8	11,925	2.0	4.8	16.5	27.3	5.6	
المنطقة								
4,696	81.7	8,099	1.2	3.6	16.4	30.0	5.6	منطقة حضرية
1,584	78.2	3,826	3.7	7.4	16.6	21.7	5.6	منطقة ريفية
المحافظة								
270	75.3	441	2.0	9.7	35.2	38.4	9.5	دهوك
440	84.7	1,100	0.9	2.6	5.1	14.0	3.9	نينوى
566	67.1	621	4.9	19.5	52.3	26.4	9.2	سليمانية
218	91.8	374	2.5	4.4	27.4	30.6	4.2	كركوك
879	79.3	1,115	13.9	28.5	53.4	45.7	8.1	اربيل
330	75.9	681	1.0	1.4	16.2	23.9	5.1	ديالى
198	91.7	527	0.9	1.4	4.9	17.8	3.5	انبار
1,004	90.4	1,856	0.2	0.6	8.8	29.1	2.0	بغداد
753	92.2	1,324	0.2	0.6	9.4	31.3	2.2	مركز
252	85.1	532	0.3	0.6	7.2	23.5	1.7	اطراف
232	72.9	526	0.0	0.7	3.6	21.3	9.4	بابل
138	67.3	343	0.1	0.4	6.3	22.0	8.5	كربلاء
160	83.2	410	0.3	0.3	9.2	20.1	3.6	واسط
139	88.8	377	1.1	1.4	8.0	24.9	7.6	صلاح الدين
221	77.4	454	0.0	0.0	5.3	24.9	5.7	نجف
143	86.9	376	0.0	0.0	5.8	12.9	2.1	قادسية
194	86.4	439	0.1	0.1	18.2	30.3	3.3	مثنى
400	86.9	838	0.2	0.3	12.0	39.3	8.7	ذي قار
179	78.9	472	0.0	0.1	2.2	19.3	0.5	ميسان
569	72.8	975	0.6	0.7	9.3	28.0	8.8	بصرة
الأقليم								
1,715	74.6	2,177	8.9	22.1	49.4	38.7	8.7	كردستان العراق
4,565	83.2	9,748	0.5	1.0	9.2	24.8	4.9	وسط وجنوب العراق
العمر								
3,073	80.7	6,450	0.7	2.3	13.7	24.2	5.1	19-15
1,688	80.1	3,884	0.7	1.2	11.1	21.6	2.6	17-15
1,385	81.5	2,567	0.7	4.1	17.5	28.1	8.8	19-18
3,207	81.0	5,475	3.6	7.7	19.8	31.1	6.3	24-20
1,928	80.2	3,285	3.9	7.6	20.3	31.9	6.2	22-20
1,279	82.1	2,190	3.2	8.0	19.1	29.7	6.4	24-23
التعليم								
87	82.3	1,006	0.1	0.3	2.6	4.7	0.3	ما قبل الابتدائي أو لا تعليم
946	84.3	3,509	2.9	4.1	7.4	10.9	0.8	الابتدائي
1,371	83.8	2,712	0.9	4.0	12.4	23.7	2.7	المتوسط
3,875	78.9	4,698	2.5	6.8	28.6	46.5	12.1	الاعداديه +
الحالة الاجتماعية								
1,976	84.0	4,265	1.5	6.6	14.2	20.1	3.7	سبق لها الزواج
4,304	79.4	7,660	2.3	3.8	17.8	31.3	6.7	لم يسبق له الزواج
صعوبات القدرات الوظيفية (العمر 18-49 سنة)								

الجدول TM.11.6W: المؤشرات الرئيسية لفيروس نقص المناعة البشرية المكتسبة/الإيدز (للنساء الشابات)

نسبة النساء في الفئة العمرية 15-24 سنة حسب المؤشرات الرئيسية لفيروس نقص المناعة البشرية المكتسبة، العراق، 2018

نسبة النساء اللواتي اتخذن مواقف تمهيدية ضد الأشخاص المصابين بفيروس نقص المناعة البشرية المكتسبة/الإيدز في الفئة العمرية 15-24 سنة اللواتي سمعن عن فيروس نقص المناعة البشرية المكتسبة/الإيدز	نسبة النساء في الفئة العمرية 15-24 سنة اللواتي:							تعاني من صعوبة في القدرات الوظيفية لا تعاني من أية صعوبة في القدرات الوظيفية خمس مؤشر الثروة الأشد فقراً فقير متوسط ثري الأكثر ثراءً
	يعرفن الوسائط الثلاثة التي ينتقل عبرها فيروس نقص المناعة البشرية المكتسبة/الإيدز من الأم إلى الطفل	يعرفن مكاناً يمكن فيه إجراء فحص فيروس نقص المناعة البشرية المكتسبة/الإيدز	خضعن لفحص فيروس نقص المناعة البشرية المكتسبة/الإيدز في الأشهر الاثني عشر الأخيرة ويعرفن النتيجة	خضعن لفحص فيروس نقص المناعة البشرية المكتسبة/الإيدز	خضعن لفحص فيروس نقص المناعة البشرية المكتسبة/الإيدز	خضعن لفحص فيروس نقص المناعة البشرية المكتسبة/الإيدز	خضعن لفحص فيروس نقص المناعة البشرية المكتسبة/الإيدز	
67	89.8	141	1.2	2.8	15.1	20.9	4.0	
4,524	81.0	7,900	2.7	6.6	19.2	30.3	7.1	
537	76.1	2,121	0.2	0.6	4.1	11.4	2.8	
1,002	80.6	2,320	0.2	2.3	8.8	21.8	4.4	
1,271	85.3	2,566	0.5	2.5	11.4	26.0	4.1	
1,531	76.5	2,425	1.0	4.2	19.8	36.9	7.2	
1,939	82.8	2,492	7.8	13.8	36.2	38.1	9.2	

¹ مؤشر المسح العنقودي متعدد المؤشرات TM.29 - مدى معرفة الشباب بطرق الوقاية من فيروس نقص المناعة البشرية المكتسبة/الإيدز
أيرجى الرجوع إلى الجدول TM.11.3W لمعرفة المكونين الاثنيين.

7.1 التطعيم

التطعيم هو أداة أثبتت جدارتها في الحدّ من والقضاء على الأمراض المعدية المهددة للحياة، ويُقدَّر أنه يحول دون حدوث 2 إلى 3 مليون حالة وفاة سنوياً.⁷⁶ هو واحد من أكثر الاستثمارات الصحية فعالية من حيث التكلفة، وينطوي على استراتيجيات تجعله سهل الوصول والحصول عليه حتى لأكثر الفئات السكانية الأكثر صعوبة في الوصول إليهم والأكثر استضعافاً.

وتوصي التطعيمات الروتينية الموصى بها من منظمة الصحة العالمية للأطفال⁷⁷ بأن يتم تطعيم جميع الأطفال ضد السلّ والدفتريريا والسعال الديكي والكزاز وشلل الأطفال والحصبة والتهاب الكبد الوبائي (ب) والإنفلونزا المستديمة النوع (ب) والمكورة الرئوية والفيروس العجلي والحصبة الألمانية.⁷⁸

وعلى المستوى العالمي، يُستخدم مؤشر هدف التنمية المستدامة 3.ب.1 لرصد التقدم المُحرز على صعيد تطعيم الأطفال على المستوى الوطني. ويعرض الجدول TC.1.1 نسبة الفئات السكانية التي شملها التطعيم الثلاثي ضد الدفتيريا والسعال الديكي والكزاز، وتطعيم المكورة الرئوية (المقترن) وتطعيم الحصبة.

ويوصى بأن يتم استيفاء جميع الجرعات المحددة في السلسلة الرئيسية قبل بلوغ الطفل/ة عمر سنة، مع أن ذلك يعتمد على وباء المرض في الدولة، ويمكن أن يوصى بإعطاء الأطفال الجرعات الأولى من تطعيم الحصبة والحصبة الخُميراء (الحصبة الألمانية) عند بلوغهم سنّ 12 شهراً أو بعد ذلك. كما أن هناك تفاوت طفيف في عدد وتوقيت معظم الجرعات الأخرى الموصى بها حسب الأوبئة المحلية وقد تشمل جرعات تعزيزية في مراحل لاحقة من فترة الطفولة.

جدول التطعيم الذي يتبعه العراق (برنامج التطعيم الوطني) يوفر جميع التطعيمات المذكورة أعلاه مع إعطاء جرعات عند الولادة من تطعيمات السلّ، وشلل الأطفال، والتهاب الكبد الوبائي (ب) (خلال 24 ساعة من الولادة)، وثلاث جرعات من التطعيم السداسي التكافؤ الذي يشمل تطعيمات الدفتيريا، السعال الديكي، الكزاز، شلل الأطفال والتهاب الكبد الوبائي (ب) والإنفلونزا المستديمة النوع (ب)، وثلاث جرعات من تطعيم شلل الأطفال، وجرعتين/ثلاث جرعات من تطعيم المكورة الرئوية (المقترن)، وجرعتين أو ثلاثة من تطعيم الفيروس العجلي، وجرعة من تطعيم الحصبة، وإضافة إلى ذلك جرعة واحدة من تطعيم الحصبة المختلطة في عمر 15 شهر وجرعة منشطة (خماسي مع شلل الأطفال الفموي) في عمر 18 شهر. ويجب تلقي جميع التطعيمات خلال السنة الأولى من الحياة باستثناء جرعات تطعيم الحصبة المختلطة 15 شهر والجرعة المنشطة في عمر 18 شهر. ومع أخذ جدول التطعيم هذا بعين الاعتبار، فإن تقديرات كامل تغطية التطعيمات المأخوذة من مسح العراق، 2018 ضمن المسح العنقودي متعدد المؤشرات تستند إلى الأطفال في الفئة العمرية 12-23، 24-35 شهراً.

لقد تم جمع المعلومات المتعلقة بتغطية التطعيمات لجميع الأطفال دون سنّ الثالثة. وطلب من جميع الأمهات عرض بطاقات التطعيم. وفي الحالات التي لم تتوفر فيها بطاقة التطعيم، قامت الباحثات بنسخ معلومات التطعيم من البطاقات إلى استبيان المسح العنقودي متعدد المؤشرات. وفي الحالات التي لم تتوفر فيها بطاقة تطعيم للطفل/ة، تابعت الباحثة استيفاء المسح بالطلب من الأم تذكر ما إذا كان/ت الطفل/ة قد حصل/ت على كل تطعيم من التطعيمات، وعدد الجرعات التي حصل/ت عليها في التطعيمات المنطبقة عليه/ها. وتستند التقديرات النهائية لتغطية التطعيم على المعلومات المأخوذة من بطاقة التطعيم ومن إفادة الأم فيما يتعلق بالتطعيمات التي حصل/ت عليها الطفل/ة.

يعرض الجدول TC.1.2 تقديرات تغطية التطعيمات بين الأطفال في الفئة العمرية 12-23 شهراً و 24-35 شهراً حسب مزايا الخلفية العامة. وتشمل الأرقام الأطفال الذين يحصلون على تطعيمات في أي وقت حتى تاريخ إجراء المسح، وهي تستند إلى المعلومات المأخوذة من بطاقات التطعيم، ومن إفادات الأم/مناحة الرعاية.

⁷⁶ أبرز حقائق التطعيم 2015 " منظمة الصحة العالمية 27 حزيران/يونيو 2016 تم الوصول إليها في 23 آب/أغسطس، 2018.

<http://www.who.int/immunization/highlights/2015/en/>.

⁷⁷ توصيات منظمة الصحة العالمية للتطعيمات الروتينية - جداول ملخصة. " منظمة الصحة العالمية 22 آب/أغسطس 2018. تم الوصول إليها في 23

آب/أغسطس 2018. http://www.who.int/immunization/policy/immunization_tables/en/.

⁷⁸ إضافة إلى ذلك، يوصى باستيفاء تطعيم فيروس الورم الحليمي البشري (HPV) للفتيات في الفئة العمرية من 9 إلى 14 سنة⁷⁷، لكن تغطية هذا التطعيم لم يتم إدراجها بعد في المسح العنقودي متعدد المؤشرات، حيث إن المنهجية ما زالت تحت التطوير.

الجدول 1.1.1: TC. التطعيمات في السنوات الأولى من الحياة

نسبة الأطفال في الفئتين العمريتين 12-23 شهراً و 24-35 شهراً الذين حصلوا على تطعيمات ضد أمراض الأطفال التي يمكن الوقاية منها في أي وقت قبل إجراء المسح (تغطية المواليد الجدد) وفي السنة الأولى من عمرهم، العراق، 2018

الأطفال في الفئة العمرية 24-35 شهراً:				الأطفال في الفئة العمرية 12-23 شهراً:				
الذين تم تطعيمهم في أي وقت قبل المسح حسب:				الذين تم تطعيمهم في أي وقت قبل المسح حسب:				
أي منهما		أي منهما		أي منهما		أي منهما		
تطعيمات ببلوغهم	تطعيمات ببلوغهم	تطعيمات ببلوغهم	تطعيمات ببلوغهم	تطعيمات ببلوغهم	تطعيمات ببلوغهم	تطعيمات ببلوغهم	تطعيمات ببلوغهم	
عمر 12 شهراً	عمر 24 شهراً	عمر 12 شهراً	عمر 24 شهراً	عمر 12 شهراً	عمر 24 شهراً	عمر 12 شهراً	عمر 24 شهراً	
93.3	93.9	28.8	65.1	94.3	94.7	17.2	77.4	تطعيم التدرن، السل ¹ BCG
62.5	62.9	1.1	61.7	74.4	74.4	1.9	72.5	تطعيم التهاب الكبد الوبائي ب HepB عند الولادة
تطعيم شلل الأطفال								
83.8	84.3	22.9	61.5	87.5	87.8	13.7	74.0	تطعيم شلل الأطفال عند الولادة
87.2	89.5	27.8	61.7	89.5	90.9	16.4	74.5	الجرعة الأولى من تطعيم شلل الأطفال OPV1
77.8	82.1	24.5	57.6	82.8	84.5	14.2	70.3	الجرعة الثانية من تطعيم شلل الأطفال OPV2
65.0	70.9	16.2	54.7	69.1	73.6	8.7	64.9	الجرعة الثالثة من تطعيم شلل الأطفال OPV3
التطعيم السداسي التكافؤ (الدفتيريا والسعال الديكي والكزاز والمستديمة المنزلية و التهاب الكبد الغايروسي² وشلل الأطفال الزرقي)								
81.3	83.6	24.5	59.1	84.6	85.9	12.6	73.3	1
71.6	75.9	20.3	55.7	78.0	79.6	10.6	69.0	2
57.7	63.5	13.3	50.2	64.3	68.8	6.3	62.5	3,4,5,6
جرعة لقاح المكورة الرئوية (المقترن)								
22.6	23.9	10.0	13.9	37.3	38.1	6.0	32.1	1
18.5	20.4	7.4	13.0	33.1	34.0	5.5	28.5	2
13.6	15.4	3.8	11.6	27.0	28.6	2.9	25.8	3 ⁶
تطعيم الفيروس العجلي Rotavirus								
65.7	67.0	16.6	50.4	65.7	66.2	8.2	58.1	1
56.5	58.4	13.0	45.3	59.8	60.6	6.6	54.0	2 ⁷
63.3	71.9	20.9	51.0	65.6	71.0	10.6	60.4	تطعيم الحصبة المنفردة ¹⁰
63.1	66.4	18.5	48.0	na	43.3	5.8	37.5	الحصبة المختلطة ⁸ MMR
48.6	52.9	15.2	37.7	na	18.9	3.1	15.8	الجرعة المنشطة الأولى (شلل الأطفال جرعة أولى الخماسي اللخوي جرعة منشطة أولى)
30.8	41.6	5.8	35.8	38.5	46.9	2.4	44.4	حصلوا على جميع التطعيمات الموصى بها وطنياً
40.4	52.4	8.5	43.9	49.4	58.1	3.5	54.6	حصلوا على جميع التطعيمات الموصى بها عالمياً ¹¹
3.7	3.6	3.6	0.1	3.0	3.0	2.8	0.1	لم يحصلوا على تطعيمات
3,089	3,089	3,089	3,089	3,167	3,167	3,167	3,167	عدد الأطفال
<p>¹ مؤشر المسح العنقودي متعدد المؤشرات TC.1 - تغطية تطعيم السل</p> <p>² مؤشر المسح العنقودي متعدد المؤشرات TC.2 - تغطية تطعيم شلل الأطفال</p> <p>³ مؤشر المسح العنقودي متعدد المؤشرات TC.3 - تغطية التطعيم الثلاثي ضد الدفتيريا والسعال الديكي والكزاز (DTP)؛ مؤشر هدف التنمية المستدامة 3.8.1 و 3.b.1</p> <p>⁴ مؤشر المسح العنقودي متعدد المؤشرات TC.4 - تغطية تطعيم التهاب الكبد الوبائي ب</p> <p>⁵ مؤشر المسح العنقودي متعدد المؤشرات TC.5 - التغطية بتطعيم الإنفلونزا المستديمة نوع - ب (Hib)</p> <p>⁶ مؤشر المسح العنقودي متعدد المؤشرات TC.6 - تغطية تطعيم المكورة الرئوية (المقترن)؛ مؤشر هدف التنمية المستدامة 3.8.1</p> <p>⁷ مؤشر المسح العنقودي متعدد المؤشرات TC.7 - تغطية تطعيم الفيروس العجلي Rotavirus</p> <p>⁸ مؤشر المسح العنقودي متعدد المؤشرات TC.8 - تغطية تطعيم الحصبة الحمراء (الحصبة الألمانية) Rubella</p> <p>¹⁰ مؤشر المسح العنقودي متعدد المؤشرات TC.10 - تغطية تطعيم الحصبة؛ مؤشر هدف التنمية المستدامة 3.8.1</p> <p>¹¹ مؤشر المسح العنقودي متعدد المؤشرات TC.2 - تغطية كامل التطعيمات</p>								
<p>^أ بطاقة التطعيم أو وثائق أخرى يتم كتابة التطعيمات فيها</p> <p>^ب تعود مؤشرات المسح العنقودي متعدد المؤشرات TC.1 و TC.2 و TC.3 و TC.4 و TC.5 و TC.6 و TC.7 و TC.8 و TC.11 على الأطفال في الفئة العمرية 12-23 شهراً؛ بينما تعود مؤشرات المسح العنقودي متعدد المؤشرات TC.9 و TC.10 على الأطفال في الفئة العمرية 24-35</p> <p>^ج تشمل تطعيم السل، والجرعة الأولى والثانية والثالثة من تطعيم شلل الأطفال الفموي، الجرعة الأولى والثانية والثالثة من التطعيم السداسي، الجرعة الأولى والثانية من التطعيم العجلي وتطعيم الحصبة المنفردة حسب جدول التطعيمات في العراق.</p> <p>^د تطعيم السل، والجرعة الأولى والثانية والثالثة من تطعيم شلل الأطفال الفموي، الجرعة الأولى والثانية والثالثة من التطعيم السداسي وتطعيم الحصبة المنفردة حسب جدول التطعيمات الموصى بها دولياً.</p> <p>na غير مطبق</p>								

الجدول TC.1.2: التطعيمات حسب مزايا الخلفية الاجتماعية (2/1)

نسبة الأطفال في الفئة العمرية 12-23 شهراً الذين حصلوا حالياً على تطعيمات ضد أمراض الأطفال التي يمكن الوقاية منها (تغطية المواليد الجدد)، العراق، 2018

نسبة الأطفال في الفئة العمرية 12-23 شهراً الذين حصلوا على:

تطعيم الحصبة المفردة Measles	تطعيم الفيروس العجلي Rotavirus		تطعيم المكورة الرئوية (المقترن) PCV			التطعيم السداسي النكافو (الدفتيريا والسعال الديكي والكزاز والمستديمة المنزلية والتهاب الكبد الفيروسي 2 وشلل الأطفال الزرقي)				تطعيم شلل الأطفال (OPV)				تطعيم التهاب الكبد الوبائي ب- HepB عند الولادة		تطعيم التدرن، السل ¹ BCG	المجموع الإجمالي (العراق)
	2	1	6 ³	2	1	3 ³	2	1	الجرعة الثالثة	الجرعة الثانية	الجرعة الأولى	عدد الولادة	ب	تطعيم			
	71.0	60.6	66.2	28.6	34.0	38.1	68.8	79.6	85.9	73.6	84.5	90.9	87.8	74.4	94.7	المجموع الإجمالي (العراق)	
																جنس المولود الجديد	
	70.7	60.3	66.6	28.7	35.1	38.5	67.5	79.2	86.8	73.3	84.4	91.6	87.6	74.2	95.0	ذكر	
	71.4	61.0	65.8	28.5	32.7	37.7	70.2	80.0	84.9	74.0	84.6	90.2	88.0	74.7	94.3	أنثى	
																المنطقة	
	74.3	63.3	68.0	32.2	36.1	39.0	72.9	82.3	87.4	76.8	86.4	91.7	89.2	75.5	95.7	منطقة حضرية	
	63.9	54.7	62.2	20.8	29.4	36.3	59.8	73.7	82.5	66.6	80.4	89.2	84.6	72.2	92.5	منطقة ريفية	
																المحافظة	
	88.3	78.1	84.0	22.8	24.0	28.0	83.4	92.1	95.2	83.3	92.3	95.4	93.7	89.6	96.2	دهوك	
	67.0	19.0	22.9	1.5	6.0	6.0	46.7	63.8	77.6	62.2	77.5	90.7	85.4	54.4	91.4	نينوى	
	81.9	89.4	91.1	46.1	42.9	43.8	88.6	91.5	92.4	87.5	90.5	92.3	99.1	87.6	99.1	سليمانية	
	76.9	72.9	85.2	50.8	67.2	74.1	57.1	82.4	89.8	62.1	84.3	95.4	85.3	59.0	97.7	كركوك	
	80.6	65.4	70.6	11.8	13.8	28.7	81.8	87.5	89.9	81.8	85.1	88.9	96.6	81.8	97.4	اربيل	
	75.3	72.1	78.1	13.3	16.7	19.2	74.3	82.6	87.2	79.8	86.2	91.3	95.9	90.7	98.1	ديالى	
	60.9	46.1	54.9	24.4	33.7	36.6	40.3	48.9	64.5	70.6	82.0	88.6	84.9	73.2	93.1	انبار	
	69.3	67.3	69.5	43.3	47.6	51.1	79.0	86.4	89.8	78.2	90.4	94.2	81.4	76.8	94.0	بغداد	
	70.9	67.8	69.6	42.1	44.0	48.0	81.4	87.8	91.4	79.4	90.3	94.0	81.8	78.7	94.7	مركز	
	65.6	66.2	69.4	46.1	55.8	58.3	73.6	83.2	86.3	75.5	90.5	94.8	80.4	72.2	92.4	اطراف	
	66.3	69.3	74.9	44.8	56.5	58.9	69.4	80.1	85.3	70.6	85.1	90.5	85.2	66.6	95.1	بابل	
	75.9	69.2	76.2	23.5	28.5	31.4	84.6	88.0	92.4	81.9	88.4	92.3	93.9	80.3	96.3	كربلاء	
	73.5	59.3	67.6	65.3	83.1	85.9	70.2	88.5	92.4	71.1	90.3	94.3	93.6	74.4	97.0	واسط	
	53.7	51.8	67.1	38.8	49.9	58.0	44.8	66.2	75.4	60.6	76.7	87.4	79.0	60.6	90.8	صلاح الدين	
	57.9	50.4	59.0	18.4	21.7	30.4	47.8	71.0	75.5	60.8	79.9	86.3	85.1	64.6	91.6	نجف	
	64.4	53.2	58.3	38.6	54.3	59.0	49.4	67.1	76.9	60.5	75.9	90.1	82.3	62.4	92.4	قادسية	
	56.6	58.1	61.7	5.4	9.7	10.7	51.7	62.5	68.6	57.7	69.2	75.2	91.6	66.4	95.5	مثنى	
	48.5	49.5	56.5	12.4	18.3	21.0	46.2	67.2	77.5	53.7	67.8	81.9	79.0	66.0	83.5	ذي قار	
	76.5	58.8	68.6	70.8	69.2	74.9	77.9	77.5	93.6	87.2	85.3	91.6	93.2	80.1	97.3	ميسان	
	84.4	74.0	79.4	25.6	32.1	34.9	85.3	91.8	94.8	82.4	92.2	96.1	83.7	83.7	97.3	بصرة	
																الإقليم	
	82.7	74.5	79.0	23.1	23.6	32.4	83.9	89.6	91.8	83.6	88.1	91.3	96.6	85.1	97.5	كردستان العراق	
	68.8	58.0	63.8	29.7	36.0	39.2	65.9	77.7	84.8	71.7	83.8	90.8	86.1	72.4	94.1	وسط وجنوب العراق	

المستوى التعليمي للألم

الجدول 1.2.TC: التطعيمات حسب مزايا الخلفية الاجتماعية (2/1)

نسبة الأطفال في الفئة العمرية 12-23 شهراً الذين حصلوا حالياً على تطعيمات ضد أمراض الأطفال التي يمكن الوقاية منها (تغطية المواليد الجدد)، العراق، 2018

نسبة الأطفال في الفئة العمرية 12-23 شهراً الذين حصلوا على:

تطعيم الحصبة المنفردة Measles	تطعيم الفيروس العجلي Rotavirus		تطعيم المكورة الرئوية (المقترن) PCV			التطعيم السداسي الكافو (الديفيريا والسعال الديكي والكزاز والمستديمة المنزلية والتهاب الكبد الفيروسي 2 وشلل الأطفال الزرقي)			تطعيم شلل الأطفال (OPV)			تطعيم التهاب الكبد الوبائي ب- HepB عند الولادة	تطعيم التدرن، السل ¹ BCG		
	2	1	3 ⁶	2	1	3 ³	2	1	الجرعة الثالثة	الجرعة الثانية	الجرعة الأولى				عدد الولادة
54.1	48.2	57.4	24.3	28.3	34.1	50.8	65.2	73.9	55.4	69.2	80.9	79.8	65.0	88.8	ما قبل الابتدائي أو لا تعليم
67.6	59.3	64.9	27.8	34.0	36.5	67.0	77.5	86.2	71.9	84.4	91.6	87.0	74.3	94.9	الابتدائي
80.6	63.6	68.0	28.2	32.1	39.9	77.6	87.8	90.9	83.4	91.7	95.1	92.2	81.1	96.4	المتوسطه
83.3	70.8	74.8	34.5	40.4	43.1	79.3	88.1	90.5	82.9	90.4	93.7	91.9	76.1	97.4	الاعداديه + مؤشر الثروة
58.2	51.2	59.4	23.5	28.8	35.0	55.6	70.2	80.7	61.2	75.6	86.4	81.4	67.3	90.2	الأشد فقراً
71.4	58.1	64.8	26.7	33.5	35.5	66.2	76.8	85.3	74.4	84.2	91.0	86.1	74.4	95.8	فقير
69.2	60.7	64.6	31.5	37.0	39.8	68.9	78.3	83.8	71.3	82.7	89.1	88.6	72.7	94.8	متوسط
71.1	62.9	68.1	29.5	35.3	37.1	70.9	82.1	86.6	74.9	86.6	92.0	90.2	73.9	95.1	ثري
87.5	72.5	76.0	33.1	35.8	44.5	85.8	93.2	94.3	88.6	95.2	97.0	94.1	85.5	97.7	الأكثر ثراء

¹ مؤشر المسح العنقودي متعدد المؤشرات TC.1 - تغطية تطعيم السل

² مؤشر المسح العنقودي متعدد المؤشرات TC.2 - تغطية تطعيم شلل الأطفال

³ مؤشر المسح العنقودي متعدد المؤشرات TC.3 - تغطية التطعيم الثلاثي ضد الديفيريا والسعال الديكي والكزاز (DTP)؛ مؤشر هدف التنمية المستدامة 3.8.1 و 3.b.1

⁴ مؤشر المسح العنقودي متعدد المؤشرات TC.4 - تغطية تطعيم التهاب الكبد الوبائي ب (Hepatitis B)

⁵ مؤشر المسح العنقودي متعدد المؤشرات TC.5 - التغطية بتطعيم الإنفلونزا المستديمة نوع ب (Hib)

⁶ مؤشر المسح العنقودي متعدد المؤشرات TC.6 - تغطية تطعيم المكورة الرئوية (المقترن)؛ مؤشر هدف التنمية المستدامة 3.b.1

⁷ مؤشر المسح العنقودي متعدد المؤشرات TC.7 - تغطية تطعيم الفيروس العجلي Rotavirus

⁸ مؤشر المسح العنقودي متعدد المؤشرات TC.8 - تغطية تطعيم الحصبة الحُميراء (الحصبة الألمانية) Rubella

¹⁰ مؤشر المسح العنقودي متعدد المؤشرات TC.10 - تغطية تطعيم الحصبة؛ مؤشر هدف التنمية المستدامة 3.b.1

¹¹ مؤشر المسح العنقودي متعدد المؤشرات TC.11 - تغطية كامل التطعيمات

أ تشمل: تطعيم السل، والجرعة الثالثة من تطعيم شلل الأطفال/تطعيم شلل الأطفال المعطل، والجرعة الثالثة من التطعيم الثلاثي ضد الديفيريا والسعال الديكي والكزاز، والجرعة الثالثة من التطعيم المضاد لالتهاب الكبد الوبائي-ب، والجرعة الثالثة من تطعيم الإنفلونزا المستديمة نوع -ب، وتطعيم الحصبة الحُميراء (الحصبة الألمانية)، والجرعة الأولى من تطعيم الحصبة (MCVI) كما هو في جدول التطعيمات المتبع في الدولة

ب بطاقة التطعيم أو وثائق أخرى يتم كتابة التطعيمات فيها

ج تشمل الأطفال الذين تم مشاهدة بطاقات التطعيم أو الوثائق الأخرى الخاصة بهم وتم تسجيل فيها جرعة تطعيم واحدة على الأقل (توفر البطاقة)

د تطعيم السل، والجرعة الأولى والثانية والثالثة من تطعيم شلل الأطفال الفموي، الجرعة الأولى والثانية والثالثة من التطعيم السداسي وتطعيم الحصبة المنفردة حسب جدول التطعيمات الموصى بها دولياً.

الجدول TC.1.2: التطعيمات حسب مزايا الخلفية الاجتماعية (2/2)

نسبة الأطفال في الفئة العمرية 12-23 شهراً الذين حصلوا حالياً على تطعيمات ضد أمراض الأطفال التي يمكن الوقاية منها (تغطية المواليد الجدد)، العراق، 2018

عدد الأطفال في الفئة العمرية 35-24 شهراً	نسبة الذين:		نسبة الأطفال في الفئة العمرية 35-24 شهراً الذين حصلوا على:				نسبة الذين:				حصلوا على جميع التطعيمات الموصى بها عالمياً ¹¹	حصلوا على جميع التطعيمات الموصى بها وطنياً	
	تم رؤية بطاقت تطعيمهم	لديهم بطاقات تطعيم	الجرعة المنشطة الأولى (شمال الأطفال جرعة أولى الخماسي اللولوي جرعة منشطة أولى)	تطعيم الحصبة المختلفة MMR	تطعيم الحصبة المفردة Measles	إجمالي عدد الأطفال في الفئة العمرية 23-12 شهراً	لم رؤية بطاقات تطعيمهم	لديهم بطاقات تطعيم	لا شيء				
3,089	66.0	82.0	52.9	66.4	71.9	3,167	78.8	88.3	3.0	58.1	46.9	المجموع الإجمالي (العراق)	
												جنس المولود الجديد	
1,630	68.1	83.1	53.3	64.8	71.3	1,626	79.4	88.9	2.6	57.1	46.1	ذكر	
1,459	63.7	80.9	52.5	68.3	72.6	1,541	78.2	87.7	3.4	59.1	47.6	أنثى	
												المنطقة	
2,090	67.7	83.4	56.3	69.8	75.5	2,174	79.4	89.1	2.5	62.3	50.8	منطقة حضرية	
1,000	62.4	79.2	45.8	59.3	64.5	992	77.5	86.6	4.1	48.8	38.2	منطقة ريفية	
												المحافظة	
129	89.7	97.8	75.3	80.4	87.7	119	92.2	97.6	1.6	78.3	70.7	دهوك	
281	40.6	63.7	38.2	54.0	71.0	336	66.2	74.7	3.6	38.7	14.4	نينوى	
156	88.8	97.2	60.8	73.3	80.5	129	87.6	95.9	0.9	80.0	78.7	سليمانية	
53	41.6	66.6	50.1	72.0	73.6	66	67.4	83.3	2.3	47.6	47.6	كركوك	
234	76.9	86.4	72.6	80.6	82.7	260	81.8	91.3	2.6	74.3	56.5	اربيل	
196	89.9	96.5	51.7	70.0	74.3	250	92.1	94.5	1.0	65.7	57.5	ديالى	
99	53.6	64.3	39.5	55.2	61.1	78	74.8	85.1	2.2	26.3	17.4	انبار	
503	67.9	82.1	56.4	72.8	73.0	537	80.6	90.6	3.0	65.3	55.2	بغداد	
348	69.2	84.1	57.9	75.6	75.5	374	81.7	92.3	3.2	67.1	56.1	مركز اطراف	
156	65.0	77.6	53.1	66.4	67.3	162	77.8	86.7	2.7	61.1	53.0	بابل	
153	64.3	87.0	45.1	69.0	69.1	160	74.5	90.3	1.5	56.9	51.6	كربلاء	
92	69.3	87.6	54.8	68.5	62.3	107	83.5	92.7	3.2	68.7	55.0	واسط	
99	57.4	86.5	58.4	76.5	72.1	120	80.5	92.6	1.2	63.2	46.8	صلاح الدين	
72	55.9	64.2	29.5	41.0	53.0	69	63.0	74.2	7.1	37.2	34.1	نجف	
130	65.2	82.6	44.5	60.7	64.9	146	70.7	82.9	5.7	37.4	27.1	قادسية	
94	51.0	69.0	41.7	52.7	56.2	88	65.7	82.4	4.0	36.8	30.4	مثنى	
161	59.3	74.3	37.1	46.8	58.5	113	67.8	77.3	3.1	44.6	39.5	ذي قار	
206	61.0	90.4	45.3	44.0	48.8	159	75.6	89.9	10.7	28.5	19.5	ميسان	
176	57.8	67.0	57.9	74.8	91.9	150	81.4	84.7	1.5	58.5	48.1	بصرة	
255	71.7	91.4	64.4	77.5	82.8	280	87.2	95.4	0.9	77.0	65.1	الاقليم	
520	83.7	92.5	69.7	78.4	83.3	508	85.7	93.9	1.9	76.7	65.5	كردستان	
2,569	62.4	79.9	49.5	64.0	69.6	2,658	77.5	87.2	3.2	54.5	43.3	العراق وسط وجنوب العراق	
												المستوى التعليمي للأهل	
632	64.2	78.8	43.3	56.2	59.5	535	70.9	80.9	6.8	40.4	32.7	ما قبل الابتدائي أو لا تعليم	
1,353	64.4	80.4	48.6	62.2	69.7	1,368	79.0	87.7	2.4	54.1	44.4	الابتدائي	
483	63.2	80.1	58.1	71.0	76.7	622	83.7	92.5	2.3	68.8	52.0	المتوسطه	

الجدول TC.1.2: التطعيمات حسب مزايا الخلفية الاجتماعية (2/2)

نسبة الأطفال في الفئة العمرية 12-23 شهراً الذين حصلوا حالياً على تطعيمات ضد أمراض الأطفال التي يمكن الوقاية منها (تغطية المواليد الجدد)، العراق، 2018

عدد الأطفال في الفئة العمرية 35-24 شهراً	نسبة الذين:		نسبة الأطفال في الفئة العمرية 35-24 شهراً الذين حصلوا على:				نسبة الذين:				حصلوا على جميع التطعيمات الموصى بها عالمياً ¹¹	حصلوا على جميع التطعيمات الموصى بها وطنياً
	تم رؤية بطاقات تطعيمهم ^د	لديهم بطاقات تطعيم ^ب	الجرعة المنشطة الأولى (شلال الأطفال الجري جرعة أولى الخماسي الخلووي جرعة منشطة أولى)	تطعيم الحصبة المختلفة ^{هـ}	MMR	تطعيم الحصبة المفردة Measles	إجمالي عدد الأطفال في الفئة العمرية 23-12 شهراً	لا شيء ^ا	لديهم بطاقات تطعيم ^ب	لا شيء ^ا		
621	73.5	90.4	68.2	82.4	85.6	642	80.3	91.7	1.7	70.9	59.0	الإعداديه + مؤشر الثروة
746	61.0	77.9	41.3	56.6	62.4	662	74.1	84.9	5.5	41.1	32.2	الأشد فقراً
627	59.8	78.1	53.3	63.2	68.4	741	77.7	89.2	2.2	56.0	44.9	فقير
615	64.0	82.8	46.9	62.0	67.2	630	76.6	85.4	3.4	56.7	45.6	متوسط
545	71.6	84.3	56.4	72.2	78.1	571	77.9	87.2	1.9	60.8	51.5	ثري
557	76.5	89.0	71.3	82.6	87.7	563	89.1	95.5	1.6	79.5	63.4	الأكثر ثراءً
<p>¹ مؤشر المسح العنقودي متعدد المؤشرات TC.1 - تغطية تطعيم السل</p> <p>² مؤشر المسح العنقودي متعدد المؤشرات TC.2 - تغطية تطعيم شلال الأطفال</p> <p>³ مؤشر المسح العنقودي متعدد المؤشرات TC.3 - تغطية التطعيم الثلاثي ضد الدفتيريا والسعال الديكي والكرزاز (DTP)؛ مؤشر هدف التنمية المستدامة 3.8.1 و 3.8.1</p> <p>⁴ مؤشر المسح العنقودي متعدد المؤشرات TC.4 - تغطية تطعيم التهاب الكبد الوبائي ب (Hepatitis B)</p> <p>⁵ مؤشر المسح العنقودي متعدد المؤشرات TC.5 - التغطية بتطعيم الإنفلونزا المستدمية نوع ب (Hib)</p> <p>⁶ مؤشر المسح العنقودي متعدد المؤشرات TC.6 - تغطية تطعيم المكورة الرئوية (المقترن)؛ مؤشر هدف التنمية المستدامة 3.8.1</p> <p>⁷ مؤشر المسح العنقودي متعدد المؤشرات TC.7 - تغطية تطعيم الفيروس العجلي Rotavirus</p> <p>⁸ مؤشر المسح العنقودي متعدد المؤشرات TC.8 - تغطية تطعيم الحصبة الخميراء (الحصبة الألمانية) Rubella</p> <p>¹⁰ مؤشر المسح العنقودي متعدد المؤشرات TC.10 - تغطية تطعيم الحصبة؛ مؤشر هدف التنمية المستدامة 3.8.1</p> <p>¹¹ مؤشر المسح العنقودي متعدد المؤشرات TC.11 - تغطية كامل التطعيمات</p> <p>^ا تشمل: تطعيم السل، والجرعة الثالثة من تطعيم شلال الأطفال/تطعيم شلال الأطفال المعطل، والجرعة الثالثة من التطعيم الثلاثي ضد الدفتيريا والسعال الديكي والكرزاز، والجرعة الثالثة من التطعيم المضاد لالتهاب الكبد الوبائي-ب، والجرعة الثالثة من تطعيم الإنفلونزا المستدمية نوع -ب، وتطعيم الحصبة الخميراء (الحصبة الألمانية)، والجرعة الأولى من تطعيم الحصبة (MCVI) كما هو في جدول التطعيمات المتبع في الدولة</p> <p>^ب بطاقة التطعيم أو وثائق أخرى يتم كتابة التطعيمات فيها</p> <p>^د تشمل الأطفال الذين تم مشاهدة بطاقات التطعيم أو الوثائق الأخرى الخاصة بهم وتم تسجيل فيها جرعة تطعيم واحدة على الأقل (توفر البطاقة)</p> <p>^{هـ} تطعيم السل، والجرعة الأولى والثانية والثالثة من تطعيم شلال الأطفال الفموي، الجرعة الأولى والثانية والثالثة من التطعيم السداسي وتطعيم الحصبة المنفردة حسب جدول التطعيمات الموصى بها دولياً.</p>												

7.2 نوبات المرض

من بين الاستراتيجيات الرئيسية لإحراز التقدم على صعيد تحقيق هدف التنمية المستدامة 3.2، الاستراتيجية التالية: بحلول عام 2030، إنهاء حالات وفيات المواليد والأطفال دون سن الخامسة التي يمكن تفاديها، بحيث تسعى جميع البلدان إلى بلوغ هدف خفض وفيات المواليد على الأقل إلى 12 حالة وفاة لكل 1000 مولود حي، وخفض وفيات الأطفال دون سن الخامسة على الأقل إلى 25 حالة وفاة لكل 1000 مولود حي، وذلك من خلال التصدي لأعراض مثل الإسهال والالتهاب الرئوي والملاريا التي ما زالت تشكل المسببات المميتة الرئيسية بين الأطفال دون سن الخامسة.⁷⁹ وتُفسر الغاية 3.3 في أهداف التنمية المستدامة، المتعلقة بإنهاء انتشار أوبئة الملاريا بحلول عام 2030 إلى جانب الأمراض الأخرى، على أنها وضع الاستراتيجية الفنية العالمية للملاريا 2016-2030 وخطة المناصرة والعمل والاستثمار ضمن مبادرة مكافحة الملاريا وأسئصالها للقضاء على الملاريا وغيابات 2016-2030 التي تهدف إلى خفض معدلات الوفاة الناتجة عن الملاريا بنسبة 90% مقارنة مع عام 2015.

يعرض الجدول TC.2.1 نسبة الأطفال دون سن الخامسة الذين قبل أنهم عانوا من نوبة إسهال، أو ظهرت عليهم أعراض التهاب الجهاز التنفسي الحاد، أو عانوا من الحمى خلال الأسبوعين اللذان سبقا المسح. يجب ألا تؤخذ هذه النتائج على أنها قياسات لنسبة الانتشار الحقيقية، ويجب كذلك عدم استخدامها على أنها كذلك، وإنما هي نسبة انتشار تلك الأمراض لفترة أسبوعين.

استند تعريف أية حالة إسهال أو حمى، في هذا المسح، إلى إفادة الأم (أو مانحة الرعاية) بأنه قد ظهر على الطفل/ة أعراض كهذه خلال الفترة المحددة؛ ولم يتم الحصول على أية إثباتات أخرى غير رأي الأم. لقد تم اعتبار أنه قد ظهر على الطفل/ة أعراض التهاب الجهاز التنفسي الحاد إذا ما قالت الأم أو مانحة الرعاية أن الطفل/ة قد عانى/ت، خلال الفترة المحددة، من مرض مصحوب بالسعال والتنفس بشكل سريع أو بصعوبة، وفهم تلك الأعراض على أنها بسبب وجود مشكلة في الصدر، أو وجود مشكلة في الصدر وانسداد في الأنف أو سيلان في الأنف. مع أن هذا النهج يعتبر نهجاً معقولاً في سياق تنفيذ أي مسح أسري متعدد المواضيع، إلا أنه يجب أن يبقى تعريف الحالة المبسطة هذه في الذاكرة عند تفسير النتائج، وكذلك الأخذ بعين الاعتبار احتمال وجود تحيز فيما تذكره الأم أو مانحة الرعاية أو تذكره. إضافة إلى ذلك، أمراض الإسهال والحمى والتهاب الجهاز التنفسي الحاد هي ليست أمراض موسمية فحسب، بل تتميز أيضاً بسرعة انتشارها من منطقة لأخرى في أوقات مختلفة. ويمكن أن يؤثر توقيت المسح وموقع تواجد الفرق بشكل كبير على النتائج، وبالتالي يجب توخي الحذر عند تفسيرها. ولهذه الأسباب، وعلى الرغم من الإبلاغ عن نسبة الانتشار خلال فترة الأسبوعين، فإنه يجب عدم استخدام هذه البيانات لتقييم المزايا الوبائية لهذه الأمراض، بل يجب الحصول على قواسم مشتركة للمؤشرات المرتبطة باستخدام الخدمات الصحية والعلاج.

الجدول TC.2.1: نوبات المرض التي تم ذكرها				
نسبة الأطفال في الفئة العمرية 0-59 شهراً الذين قالت الأم/مانحة الرعاية أنهم عانوا من نوبة إسهال، و/أو من أعراض التهاب الجهاز التنفسي الحاد، و/أو من الحمى في الأسبوعين الأخيرين، العراق، 2018				
عدد الأطفال في الفئة العمرية 0-59 شهراً	نسبة الأطفال الذين خلال الأسبوعين الماضيين كان لديهم:			المجموع الإجمالي (العراق)
	نوبة حمى	التهاب الرئوي الحاد	نوبة إسهال	
16,623	18.2	3.4	12.8	
جنس المولود الجديد				
8,602	19.0	3.7	12.3	ذكر
8,021	17.4	3.0	13.3	أنثى
المنطقة				
11,305	18.6	3.1	13.0	منطقة حضرية
5,318	17.4	3.9	12.2	منطقة ريفية
المحافظة				
580	26.8	4.4	12.0	دهوك
1,639	13.4	1.1	9.0	نينوى
737	13.5	1.2	7.4	سليمانية
406	13.6	3.4	25.5	كركوك

⁷⁹ المسببات الرئيسية لوفاة الأطفال دون سن الخامسة في عام 2016 شملت مضاعفات الولادة المبكرة (18%)، والالتهاب الرئوي (16%)، وحالات الوفاة أثناء الولادة (12%)، والإسهال (8%)، وإنتان الرضع (7%)، والملاريا (5%)، اليونيسف وآخرون. المستويات والاتجاهات في تقرير وفيات الأطفال 2017. نيويورك: اليونيسف، 2017. https://www.unicef.org/publications/index_101071.html.

الجدول TC.2.1: نوبات المرض التي تم ذكرها

نسبة الأطفال في الفئة العمرية 0-59 شهراً الذين قالت الأم/مأنة الرعاية أنهم عانوا من نوبة إسهال، و/أو من أعراض التهاب الجهاز التنفسي الحاد، و/أو من الحمى في الأسبوعين الأخيرين، العراق، 2018

1,445	20.0	4.7	10.1	اربيل
1,035	31.1	5.1	18.5	ديالى
518	12.6	4.0	8.9	انبار
2,728	18.6	3.2	13.5	بغداد
1,940	19.6	4.1	12.9	مركز
788	16.2	1.0	15.0	اطراف
769	10.3	1.0	6.5	بابل
505	4.8	2.4	5.2	كربلاء
566	14.0	0.6	11.7	واسط
393	18.1	3.0	13.8	صلاح الدين
695	21.0	4.5	16.7	نجف
487	16.3	5.8	11.7	قادسية
663	11.0	2.9	10.8	مثنى
1,170	14.5	1.6	10.8	ذي قار
813	28.4	4.7	18.5	ميسان
1,474	24.5	6.4	18.9	بصرة
				الاقليم
2,762	19.7	3.7	9.8	كردستان العراق
13,861	17.9	3.3	13.4	وسط وجنوب العراق
				العمر (بالاشهر)
3,177	19.7	4.7	19.2	11-0
3,167	22.0	4.0	20.1	23-12
3,089	20.2	4.0	10.7	35-24
3,731	15.5	2.2	7.8	47-36
3,459	14.4	2.2	7.5	59-48
				المستوى التعليمي للأم
3,205	19.4	5.3	14.1	ما قبل الابتدائي أو لا تعليم
7,285	18.4	3.1	13.2	الابتدائي
2,923	18.8	3.1	14.8	المتوسط
3,209	16.0	2.4	8.6	الاعداديه +
				مؤشر الثروة
3,730	18.8	4.2	15.3	الأشد فقراً
3,677	20.3	3.2	13.9	فقير
3,321	16.7	3.6	12.1	متوسط
3,007	17.7	2.4	12.0	ثري
2,888	17.0	3.2	9.7	الأكثر ثراء

7.3 الإسهال

يُعتبر الإسهال واحداً من المسببات الرئيسية للوفاة بين الأطفال دون سن الخامسة في جميع أنحاء العالم،⁸⁰ وتُعزى معظم حالات الوفاة المرتبطة بالإسهال بين الأطفال إلى الجفاف بسبب فقدان الجسم لكميات كبيرة من المياه والشوارد على شكل براز سائل. ومن شأن إدارة الإسهال - سواء من خلال محلول أملاح معالجة الجفاف الفموي (ORS) أو من خلال أي سائل منزلي موصى به (RHF) - أن يحول دون حدوث كثير من حالات الوفاة هذه.⁸¹ وإضافة إلى ذلك، لقد أثبتت مكملات الزنك فعاليتها في خفض مدة وحدة المرض وكذلك الحد من خطر التعرض لنوبات مستقبلية خلال الشهرين أو الثلاثة أشهر اللاحقة.

تُعزى ما نسبته 60% تقريباً من الوفيات الناتجة عن الإسهال في جميع أنحاء العالم إلى مياه الشرب غير الآمنة وتدني مستوى خدمات النظافة العامة والصرف الصحي. ومن شأن غسل الأيدي بالصابون وحده أن يحد من خطر الإسهال بنسبة 40% وأن تؤدي إلى انخفاض كبير في خطر التعرض لالتهابات الجهاز التنفسي. وإن وجود بيئات منزلية نظيفة ومستوى جيد من النظافة العامة هو أمر مهم للحيلولة دون انتشار أمراض الالتهاب الرئوي والإسهال، وتوفر مياه الشرب الآمنة والتخلص الملائم من المخلفات البشرية، بما في ذلك براز الأطفال، هو أمر حيوي لمنع انتشار مرض الإسهال بين الأطفال والبالغين.⁸⁰

خلال تنفيذ المسح العنقودي متعدد المؤشرات، سُئلت الأمهات أو مانحات الرعاية عما إذا كان طفلهن أو طفلتهن دون سن الخامسة قد عانى/ت من نوبة إسهال خلال الأسبوعين اللذان سبقا المسح. وفي الحالات التي قالت فيها الأم أن طفلها/طفلتها عانى/ت من الإسهال، تم توجيه سلسلة من الأسئلة إليها حول علاج المرض، بما في ذلك الأشياء التي أعطتها للطفل/ة لشربها وأكلها خلال نوبة الإسهال، وإذا ما كانت كمية ما أعطته له/لها أكثر أو أقل مما كان يُعطى له/لها عادة.

يعرض الجدول TC.3.1 نسبة الأطفال في الفئة العمرية 0-59 شهراً الذين عانوا من الإسهال خلال الأسبوعين اللذان سبقا المسح ممن تم الحصول على مشورة أو علاج لهم ومن أين.

ويعرض الجدول TC.3.2 أنماط ممارسات الشرب والإطعام خلال نوبة الإسهال بين الأطفال في الفئة العمرية 0-59 شهراً.

يعرض الجدول TC.3.3 نسبة الأطفال في الفئة العمرية 0-59 شهراً ممن يحصلون على محلول أملاح معالجة الجفاف الفموي، ومختلف أنواع السوائل منزلية الصنع الموصى بها، والزنك خلال نوبة الإسهال. وبما أنه قد يتم إعطاء الأطفال أكثر من نوع من السوائل، فإنه ليس بالضرورة أن يكون مجموع النسب المئوية 100%.

يعرض الجدول TC.3.4 نسبة الأطفال في الفئة العمرية 0-59 شهراً ممن عانوا من الإسهال في الأسبوعين الأخيرين وحصلوا على علاج محلول أملاح الجفاف الفموي مع التغذية المتواصلة، ونسبة الأطفال ممن عانوا من الإسهال وحصلوا على علاجات أخرى.

يعرض الجدول TC.3.5 معلومات حول مصدر محلول أملاح معالجة الجفاف الفموي والزنك الذي يُعطى للأطفال في الفئة العمرية 0-59 شهراً ممن حصلوا على هذه العلاجات.

⁸⁰اليونيسف. حتى وفاة واحدة كثيرة: إنهاء وفيات الأطفال بسبب الالتهاب الرئوي والإسهال. نيويورك: اليونيسف، 2016.

<https://data.unicef.org/wp-content/uploads/2016/11/UNICEF-Pneumonia-Diarrhoea-report2016-web-version.pdf>.

⁸¹في عام 2014، نشرت كل من اليونيسف ومنظمة الصحة العالمية بياناً مشتركاً بتوصيات علاج الإسهال للدول متدنية الدخل، والذي يشجع على استخدام محاليل أملاح معالجة الجفاف متدنية الأسمولية والزنك، إضافة إلى التغذية المتواصلة: منظمة الصحة العالمية، واليونيسف الإدارة الإلكترونية للإسهال

الحاد. بيان مشترك، نيويورك: اليونيسف، 2004. https://www.unicef.org/publications/files/ENAcute_Diarrhoea_reprint.pdf.

الجدول TC.3.1: السعي للحصول على الرعاية أثناء نوبة الإسهال

نسبة الأطفال في الفئة العمرية 0-59 شهراً الذين كانوا يعانون من نوبة الإسهال في الأسبوعين الأخيرين الذين تم السعي للحصول على نصائح أو علاج لهم، حسب مصدر النصائح أو العلاج، العراق، 2018

عدد الأطفال في الفئة العمرية 0-59 شهراً الذين عانوا من الإسهال خلال الأسبوعين الماضيين	نسبة الأطفال الذين يعانون من الإسهال ممن:						
	لم يتم السعي للحصول على نصائح أو علاج	تم السعي للحصول على النصائح أو العلاج من:					
		مرفق صحي أو جهة تزويد خدمات صحية ¹	مصدر آخر	مزود خدمة الصحة المجتمعية ¹	خاصة	عامة	
2,125	41.0	48.2	1.4	0.1	34.2	26.1	المجموع الإجمالي (العراق)
							الجنس
1,057	37.6	50.7	1.1	0.2	35.3	28.2	ذكر
1,068	44.3	45.7	1.6	0.0	33.2	24.0	أنثى
							المنطقة
1,475	37.3	50.9	1.0	0.1	36.2	28.5	منطقة حضرية
651	49.4	42.1	2.2	0.1	29.7	20.8	منطقة ريفية
							المحافظة
69	40.5	55.3	3.6	0.8	34.7	25.7	دهوك
147	42.4	53.4	4.9	1.2	47.4	9.5	نينوى
55	(35.4)	(64.6)	(0.0)	(0.0)	(38.1)	(38.0)	سليمانية
104	18.4	80.4	2.0	0.0	8.6	75.3	كركوك
147	46.5	52.7	0.0	0.0	32.6	24.5	اربيل
191	43.7	50.0	0.0	0.0	25.7	31.7	ديالى
46	39.6	44.5	2.8	0.0	32.0	26.4	انبار
369	26.2	61.3	1.9	0.0	41.3	32.3	بغداد
251	27.7	63.1	0.6	0.0	38.0	35.3	مركز
118	22.8	57.5	4.7	0.0	48.3	25.8	اطراف
50	43.3	49.0	0.0	0.0	37.9	22.7	بابل
26	(38.5)	(46.2)	(2.2)	(0.0)	(46.8)	(16.5)	كربلاء
66	58.6	30.3	0.7	0.0	27.3	15.9	واسط
54	37.7	44.5	2.8	0.6	37.2	22.8	صلاح الدين
116	42.2	49.0	0.8	0.0	34.5	29.3	نجف
57	46.1	42.9	0.6	0.0	32.5	23.0	قادسية
72	68.2	24.2	0.0	0.0	20.2	14.6	مثنى
127	45.1	26.7	0.0	0.0	39.6	15.8	ذي قار
150	51.5	34.6	0.4	0.3	19.4	28.9	ميسان
279	45.1	37.1	1.5	0.0	42.2	13.4	بصرة
							الاقليم
271	42.7	55.8	0.9	0.2	34.3	27.5	كردستان العراق
1,854	40.7	47.1	1.4	0.1	34.2	25.9	وسط وجنوب العراق
							العمر (بالأشهر)
609	45.0	48.0	1.2	0.1	30.1	25.7	11-0
636	42.9	46.9	1.1	0.1	36.8	20.5	23-12
330	36.4	48.5	2.3	0.5	40.8	27.5	35-24
291	39.0	51.0	1.0	0.0	30.0	33.0	47-36
260	35.0	48.3	1.6	0.1	33.8	31.6	59-48
							المستوى التعليمي للأب
452	40.3	51.9	0.5	0.1	30.9	32.7	ما قبل الابتدائي أو لا تعليم
964	40.5	47.1	1.7	0.3	35.7	24.7	الابتدائي
432	45.0	45.6	0.9	0.0	27.8	27.3	المتوسط
277	37.4	49.7	2.3	0.0	44.4	18.3	الاعداديه +

الجدول TC.3.1: السعي للحصول على الرعاية أثناء نوبة الإسهال

نسبة الأطفال في الفئة العمرية 0-59 شهراً الذين كانوا يعانون من نوبة الإسهال في الأسبوعين الأخيرين الذين تم السعي للحصول على نصائح أو علاج لهم، حسب مصدر النصائح أو العلاج، العراق، 2018

عدد الأطفال في الفئة العمرية 0-59 شهراً الذين عانوا من الإسهال خلال الأسبوعين الماضيين	نسبة الأطفال الذين يعانون من الإسهال ممن:						صعوبات القدرات الوظيفية عند الأم تعاني من صعوبة في القدرات الوظيفية لا تعاني من أية صعوبة في القدرات الوظيفية لا يتوفر معلومات
	لم يتم السعي للحصول على نصائح أو علاج	تم السعي للحصول على النصائح أو العلاج من:					
		مرافق صحية أو جهة تزويد خدمات صحية ¹	مصدر آخر	مزود خدمة الصحة المجتمعية ²	خاصة	عامة	
114	29.8	59.8	1.0	0.0	33.8	39.4	صعوبات القدرات الوظيفية عند الأم
1,980	41.6	47.4	1.4	0.2	34.0	25.5	تعاني من صعوبة في القدرات الوظيفية
31	(40.2)	(54.8)	(0.0)	(0.0)	(48.1)	(19.5)	لا تعاني من أية صعوبة في القدرات الوظيفية
							لا يتوفر معلومات
							مؤشر الثروة
572	47.1	43.2	1.7	0.4	31.7	22.9	الأشد فقراً
512	38.2	47.1	0.3	0.1	35.3	27.8	فقير
401	47.6	41.1	2.1	0.1	34.9	18.0	متوسط
360	34.1	53.5	1.3	0.0	36.6	30.0	ثري
280	33.0	63.6	1.8	0.0	33.3	36.1	الأكثر ثراءً
<p>¹ مؤشر المسح العنقودي متعدد المؤشرات TC.12 - السعي للحصول على الرعاية لمرض الإسهال</p> <p>² جهات تزويد خدمات الصحة المجتمعية تشمل المرافق الصحية العامة (باحثو الصحة المجتمعية والعيادات المتنقلة)، والمرافق الخاصة (باحثو الصحة المجتمعية غير الحكوميين والعيادات المتنقلة)</p> <p>³ تشمل جميع المرافق الصحية وجهات تزويد الخدمات الصحية العامة والخاصة، وكذلك من لا يعرفون ما إذا كانت مرافق عامة أم خاصة. ويتسنى من ذلك الصيدليات الخاصة () الأرقام التي تستند إلى 25-49 حالة غير مرجحة</p>							

الجدول TC.3.2: ممارسات الإطعام أثناء نوبة الإسهال

توزيع نسبة الأطفال في الفئة العمرية 0-59 شهراً الذين كانوا يعانون من الإسهال في الأسبوعين الأخيرين حسب كمية السوائل والطعام التي أعطيت للطفل خلال نوبة الإسهال، العراق، 2018

عدد الأطفال في الفئة العمرية 0-59 شهراً الذين عانوا من الإسهال خلال الأسبوعين الماضيين	ممارسات تناول الأكل أثناء نوبة الإسهال							ممارسات شرب السوائل أثناء نوبة الإسهال							المجموع الإجمالي (العراق)
	أعطى الطفل لياكل:							أعطى الطفل ليشرب:							
	المجموع الإجمالي	إجابة ناقصة/لا أعرف	لا شيء	كمية أكبر	نفس الكمية تقريباً	كمية أقل	بعض الشيء	المجموع الإجمالي	إجابة ناقصة/لا أعرف	لا شيء	كمية أكبر	نفس الكمية تقريباً	كمية أقل	بعض الشيء	
2,125	100.0	0.1	5.9	7.5	40.2	36.1	10.3	100.0	0.2	3.0	23.2	42.4	23.9	7.3	
															الجنس
1,057	100.0	0.0	6.7	7.2	39.4	35.6	11.1	100.0	0.1	3.4	21.5	43.0	23.7	8.2	ذكر
1,068	100.0	0.3	5.1	7.7	41.0	36.6	9.4	100.0	0.4	2.6	24.9	41.7	24.1	6.3	أنثى
															المنطقة
1,475	100.0	0.1	5.0	8.7	40.3	35.2	10.6	100.0	0.3	3.0	22.0	43.4	24.0	7.4	منطقة حضرية
651	100.0	0.2	7.9	4.7	39.8	38.1	9.5	100.0	0.2	2.9	26.0	40.0	23.8	7.1	منطقة ريفية
															المحافظة
69	100.0	0.0	10.0	18.9	27.4	29.1	14.6	100.0	0.0	2.1	41.1	27.0	17.4	12.4	دهوك
147	100.0	1.6	4.1	8.3	46.7	29.5	9.8	100.0	1.4	11.4	20.8	45.8	17.1	3.5	نينوى
55	100.0	(0.0)	(3.0)	(34.7)	(25.4)	(23.6)	(13.3)	(100.0)	(0.0)	(3.0)	(53.8)	(31.0)	(8.2)	(4.0)	سليمانية
104	100.0	0.0	0.5	5.6	47.9	35.7	10.4	100.0	0.0	1.3	11.6	49.2	25.6	12.2	كركوك
147	100.0	0.0	3.8	11.2	25.1	47.4	12.5	100.0	0.0	3.9	64.0	21.1	8.1	2.9	اربيل
191	100.0	0.0	11.6	12.4	47.5	23.3	5.2	100.0	0.0	7.4	31.3	44.1	11.7	5.4	ديالى
46	100.0	0.0	7.7	3.0	28.6	42.5	18.2	100.0	0.0	0.0	5.7	38.5	32.2	23.6	انبار
369	100.0	0.2	9.3	0.2	19.9	62.0	8.4	100.0	0.8	0.1	6.4	33.7	50.2	8.8	بغداد
251	100.0	0.0	10.4	0.0	18.3	60.8	10.5	100.0	1.1	0.0	3.9	24.4	58.1	12.5	مركز
118	100.0	0.6	7.2	0.7	23.3	64.3	4.0	100.0	0.0	0.3	11.7	53.6	33.5	0.9	اطراف
50	100.0	0.0	4.1	6.2	37.9	49.4	2.3	100.0	0.0	4.0	26.0	32.3	33.5	4.3	بابل
26	100.0	(0.0)	(4.8)	(5.1)	(43.7)	(35.3)	(11.1)	(100.0)	(0.0)	(5.0)	(35.4)	(43.5)	(12.9)	(3.2)	كربلاء
66	100.0	0.0	8.5	20.9	43.7	7.1	19.8	100.0	0.0	1.4	32.9	51.8	8.1	5.7	واسط
54	100.0	0.0	13.3	0.7	44.2	31.7	10.1	100.0	0.0	2.6	10.6	59.4	17.3	10.2	صلاح الدين
116	100.0	0.0	2.1	5.8	56.3	23.9	11.9	100.0	0.0	0.4	13.2	50.2	28.1	8.1	نجف
57	100.0	0.0	4.2	0.5	40.5	33.1	21.6	100.0	0.0	7.0	7.8	37.8	29.7	17.7	قادسية
72	100.0	0.0	2.5	5.6	75.7	14.4	1.8	100.0	0.3	0.8	7.4	73.9	14.9	2.6	متنى
127	100.0	0.0	4.5	2.3	26.4	56.3	10.6	100.0	0.0	7.7	6.9	20.5	54.7	10.2	ذي قار

الجدول TC.3.2: ممارسات الإطعام أثناء نوبة الإسهال

توزيع نسبة الأطفال في الفئة العمرية 0-59 شهراً الذين كانوا يعانون من الإسهال في الأسبوعين الأخيرين حسب كمية السوائل والطعام التي أعطيت للطفل خلال نوبة الإسهال، العراق، 2018

عدد الأطفال في الفئة العمرية 0-59 شهراً الذين عانوا من الإسهال خلال الأسبوعين الماضيين	ممارسات تناول الأكل أثناء نوبة الإسهال							ممارسات شرب السوائل أثناء نوبة الإسهال							
	أعطى الطفل لياكل:							أعطى الطفل ليشرب:							
	المجموع الإجمالي	إجابة ناقصة/لا أعرف	لا شيء	كمية أكبر	نفس الكمية تقريباً	بعض أقل	كمية أقل	المجموع الإجمالي	إجابة ناقصة/لا أعرف	لا شيء	كمية أكبر	نفس الكمية تقريباً	بعض أقل	كمية أقل	
150	100.0	0.0	1.5	4.7	52.4	37.3	4.0	100.0	0.0	0.0	26.9	57.1	14.4	1.7	ميسان
279	100.0	0.0	4.9	9.4	53.7	18.2	13.8	100.0	0.0	0.4	31.8	53.8	7.1	7.0	بصرة
															الاقليم
271	100.0	0.0	5.2	18.0	25.7	37.9	13.2	100.0	0.0	3.2	56.1	24.6	10.5	5.5	كردستان العراق
1,854	100.0	0.2	6.0	5.9	42.3	35.8	9.8	100.0	0.3	2.9	18.4	45.0	25.9	7.5	وسط وجنوب العراق
															العمر (بالأشهر)
609	100.0	0.1	14.9	5.4	46.1	26.8	6.7	100.0	0.0	3.9	17.0	50.4	22.5	6.2	11-0
636	100.0	0.2	2.8	11.1	33.0	42.1	10.8	100.0	0.1	2.9	32.0	34.2	24.9	5.9	23-12
330	100.0	0.0	2.0	7.5	42.2	34.4	13.9	100.0	0.8	2.5	21.3	45.8	19.2	10.3	35-24
291	100.0	0.0	2.7	5.7	37.5	40.5	13.5	100.0	0.0	2.7	27.3	37.2	24.7	8.1	47-36
260	100.0	0.4	1.1	5.2	44.1	40.2	9.0	100.0	0.5	2.0	14.1	44.8	30.0	8.5	59-48
															المستوى التعليمي للأب
452	100.0	0.0	5.9	5.6	40.3	36.2	12.0	100.0	0.7	2.0	18.0	47.1	23.5	8.7	ما قبل الابتدائي أو لا تعليم
964	100.0	0.2	6.6	7.5	38.5	37.5	9.7	100.0	0.1	4.8	21.4	38.8	27.2	7.7	الابتدائي
432	100.0	0.0	3.3	6.4	47.7	32.8	9.9	100.0	0.0	0.5	28.0	50.8	15.2	5.5	المتوسط
277	100.0	0.4	7.3	11.9	34.0	36.2	10.1	100.0	0.3	2.0	30.6	33.8	26.9	6.5	الإعدادية +
															صعوبات القدرات الوظيفية عند الأم
114	100.0	0.0	2.4	13.0	27.8	46.5	10.4	100.0	0.0	1.3	37.0	35.1	21.3	5.3	تعاني من صعوبة في القدرات الوظيفية
1,980	100.0	0.1	5.9	7.2	40.9	35.6	10.3	100.0	0.3	3.1	22.4	42.9	23.9	7.4	لا تعاني من أية صعوبة في القدرات الوظيفية
31	100.0	(2.3)	(16.6)	(6.1)	(36.3)	(28.8)	(9.9)	(100.0)	(0.0)	(1.7)	(23.8)	(35.1)	(33.1)	(6.2)	لا تتوفر معلومات
															مؤشر الثروة
572	100.0	0.0	5.6	5.1	46.0	32.3	11.0	100.0	0.5	2.6	18.6	48.1	22.5	7.6	الأشد فقراً
512	100.0	0.1	5.1	6.9	38.3	39.8	9.7	100.0	0.0	1.5	24.4	39.2	28.6	6.3	فقير
401	100.0	0.3	8.4	10.4	44.4	25.6	11.0	100.0	0.3	6.8	19.6	42.2	20.9	10.2	متوسط
360	100.0	0.0	6.7	7.8	37.4	42.4	5.8	100.0	0.0	2.9	18.8	44.5	28.4	5.3	ثري
280	100.0	0.4	3.3	8.6	29.2	43.9	14.6	100.0	0.3	1.0	41.3	33.7	16.8	6.8	الأكثر ثراءً

() الأرقام التي تستند إلى 25-49 حالة غير مرجحة

الجدول TC.3.3: محاليل علاج الجفاف الفموية، والسائل المنزلي الذي توصي به الحكومة، والزنك

نسبة الأطفال في الفئة العمرية 0-59 شهراً ممن كانوا يعانون من الإسهال في الأسبوعين الأخيرين، وتم معالجتهم باستخدام محلول أملاح معالجة الجفاف الفموي، وسائل منزلي توصي به الحكومة، والزنك، العراق، 2018

نسبة الأطفال الذين يعانون من الإسهال ممن حصلوا على:

عدد الأطفال في الفئة العمرية 0-59 شهراً الذين عانوا من الإسهال خلال الأسبوعين الماضيين	محلول ارواء فموي (ORS) او زنك ²	محلول أملاح معالجة الجفاف الفموي (ORS)					سائل من كيس (الديكسترولايت) خاصة من عبوة معالجة الجفاف المحضر في المنزل	سائل من كيس	
		أقراص الزنك	شراب الزنك	ارواء فموي ¹ (ORS)	محلول معالجة الجفاف	اي محلول ارواء فموي ¹ (ORS)			
2,125	5.2	5.4	3.9	25.4	3.4	4.8	23.9	المجموع الإجمالي (العراق)	
								الجنس	
1,057	6.4	6.5	4.8	27.1	5.0	5.8	25.3	ذكر	
1,068	3.9	4.4	3.0	23.8	1.9	3.8	22.5	أنثى	
								المنطقة	
1,475	6.3	7.0	5.1	28.6	4.1	5.5	26.7	منطقة حضرية	
651	2.6	1.9	1.2	18.3	1.8	3.3	17.7	منطقة ريفية	
								المحافظة	
69	8.3	3.9	5.9	44.2	1.4	10.4	42.2	دهوك	
147	4.7	3.0	2.8	15.0	0.0	9.3	9.0	نينوى	
55	(3.0)	(4.7)	(0.0)	(21.3)	(0.0)	(7.9)	(16.0)	سليمانية	
104	39.2	42.4	40.5	75.8	54.9	20.6	75.8	كركوك	
147	2.4	3.3	0.0	19.7	2.6	4.8	18.0	اربيل	
191	0.3	0.3	0.0	9.0	0.4	0.7	8.7	ديالى	
46	5.5	3.8	1.7	26.3	7.3	2.6	26.3	انبار	
369	2.0	1.8	0.2	39.6	0.1	1.0	39.6	بغداد	
251	2.6	2.6	0.0	40.6	0.0	1.2	40.6	مرکز	
118	0.8	0.0	0.8	37.5	0.2	0.6	37.5	اطراف	
50	11.6	2.9	11.6	30.7	0.0	6.3	30.7	بابل	
26	(0.0)	(0.0)	(1.8)	(17.0)	(0.0)	(8.7)	(15.3)	كربلاء	
66	10.2	4.0	10.3	24.8	1.0	15.6	12.0	واسط	
54	6.2	8.2	2.7	20.8	0.0	12.7	20.8	صلاح الدين	
116	8.9	4.1	7.3	28.9	0.0	1.7	28.5	نجف	
57	12.5	9.2	6.5	30.5	2.2	10.3	29.2	قادسية	
72	0.0	0.4	0.0	17.2	1.1	1.5	16.5	مثنى	
127	3.2	21.9	1.8	8.8	0.9	4.6	5.8	ذي قار	
150	1.4	0.9	0.5	14.8	0.9	2.8	13.7	ميسان	
279	0.5	0.0	0.5	17.5	0.4	0.4	17.5	بصرة	
								الاقليم	
271	4.0	3.7	1.5	26.3	1.8	6.9	23.8	كردستان العراق	
1,854	5.3	5.7	4.3	25.3	3.6	4.5	23.9	وسط وجنوب العراق	
								العمر (بالأشهر)	
609	4.4	4.7	4.0	25.6	4.1	6.3	25.0	11-0	
636	5.1	2.0	3.8	25.5	1.0	5.0	23.4	23-12	
330	3.5	3.3	1.8	24.3	3.0	3.8	23.2	35-24	
291	6.0	5.8	2.2	27.0	1.9	5.9	23.2	47-36	
260	8.3	18.0	8.4	24.6	9.9	1.1	24.1	59-48	
								المستوى التعليمي للأم	
452	4.0	2.0	2.2	24.5	1.3	3.7	23.2	ما قبل الابتدائي أو لا تعليم	
964	1.8	4.5	1.3	23.9	2.0	2.6	23.2	الابتدائي	
432	13.8	11.7	12.2	25.9	10.1	10.3	23.1	المتوسط	
277	5.3	4.2	2.8	31.6	1.4	5.9	28.7	الاعداديه +	

الجدول TC.3.3: محاليل علاج الجفاف الفموية، والسائل المنزلي الذي توصي به الحكومة، والزنك

نسبة الأطفال في الفئة العمرية 0-59 شهراً ممن كانوا يعانون من الإسهال في الأسبوعين الأخيرين، وتم معالجتهم باستخدام محلول أملاح معالجة الجفاف الفموي، وسائل منزلي توصي به الحكومة، والزنك، العراق، 2018

نسبة الأطفال الذين يعانون من الإسهال ممن حصلوا على:

عدد الأطفال في الفئة العمرية 0-59 شهراً الذين عانوا من الإسهال خلال الأسبوعين الماضيين	محلول ارواء فموي (ORS) او زنك ²	محلول أملاح معالجة الجفاف الفموي (ORS)						سائل من كيس (الديكسترولايت) خاصة من عبوة	سائل من كيس
		أقراص الزنك	شرباب الزنك	اي محلول ارواء فموي ¹ (ORS)	محلولة معالجة الجفاف المحضّر في المنزل	محلولة معالجة الجفاف			
114	1.1	1.0	2.5	13.9	1.0	3.4	13.7	صعوبات القدرات الوظيفية عند الأم	
1,980	5.5	5.7	4.0	26.0	3.6	5.0	24.4	تعاني من صعوبة في القدرات الوظيفية	
31	(1.8)	(3.5)	(0.0)	(28.8)	(1.7)	(0.0)	(28.8)	لا تعاني من أية صعوبة في القدرات الوظيفية	
								لا يتوفر معلومات	
								مؤشر الثروة	
572	2.8	1.4	2.1	20.8	1.7	2.4	20.1	الأشد فقراً	
512	2.2	5.9	1.4	20.2	1.1	2.3	19.4	فقير	
401	4.7	4.0	3.2	24.0	1.1	7.4	20.6	متوسط	
360	4.8	4.5	2.6	27.6	2.7	3.0	26.2	ثري	
280	16.4	15.9	14.7	43.7	15.3	13.4	41.5	الأكثر ثراء	
<p>¹ مؤشر المسح العنقودي متعدد المؤشرات TC.13a - علاج الإسهال باستخدام محلول أملاح معالجة الجفاف الفموي (ORS)</p> <p>² مؤشر المسح العنقودي متعدد المؤشرات TC.13b - علاج الإسهال باستخدام محلول أملاح معالجة الجفاف الفموي (ORS) والزنك</p>									

() الأرقام التي تستند إلى 25-49 حالة غير مرجحة

الجدول TC.3.4: علاج الإسهال عن طريق محاليل أملاح الجفاف مع الاستمرار في تغذيتهم وتقديم العلاجات الأخرى لهم

نسبة الأطفال في الفئة العمرية 0-59 شهراً الذين كانوا يعانون من الإسهال ف الأسبوعين الأخيرين والذين تم إعطاؤهم علاج محلول أملاح معالجة الجفاف الفموي مع الاستمرار في تغذيتهم ونسبة من تم إعطاؤهم علاجات أخرى، العراق، 2018

الأطفال الذين كانوا يعانون من الإسهال ممن تم إعطاؤهم:

عدد الأطفال في الفئة العمرية 0-59 شهراً الذين عانوا من الإسهال خلال الأسبوعين الماضيين	علاجات أخرى												علاج الجفاف الفموي (سائل الجفاف الفموي أو السائل المنزلي الفموي مع السوائل أو الزنك)	محلول أملاح معالجة الجفاف الفموي أو زيادة كميات السوائل	الزنك			
	حقة						حبوب أو شراب											
	لم يُعط أي علاج أو أدوية	لم يتم إعطاء علاج آخر	غير ذلك	علاج منزلي، الصنع، دواء أعشاب	حقة عن طريق الوريد	غير معروف	مضاد حيوي	غير معروف	غير ذلك	مضاد حركة الأمعاء	مضاد حيوي	علاج الجفاف الفموي مع استمرار التغذية ¹						
2,125	22.0	39.5	2.2	0.9	1.0	1.1	1.5	7.1	2.2	3.5	30.6	29.8	36.8	45.3	6.4	43.0	7.4	المجموع الإجمالي (العراق)
																		الجنس
1,057	21.0	33.5	2.7	1.2	1.0	1.4	1.6	7.7	3.2	3.3	35.8	29.8	34.7	44.0	6.0	43.0	7.6	ذكر
1,068	22.9	45.4	1.7	0.6	1.0	0.8	1.5	6.5	1.3	3.8	25.5	29.9	39.0	46.5	6.9	43.0	7.1	أنثى
																		المنطقة
1,475	20.8	38.1	2.1	0.8	0.9	0.9	1.5	7.0	2.3	4.3	29.5	32.8	38.8	47.7	7.3	44.8	9.2	منطقة حضرية
651	24.6	42.5	2.6	1.1	1.2	1.5	1.7	7.3	2.2	1.7	33.3	23.2	32.3	39.8	4.6	38.9	3.1	منطقة ريفية
																		المحافظة
69	22.0	76.2	4.3	0.0	1.4	0.0	1.4	0.5	0.0	3.6	13.3	7.8	53.8	64.7	17.9	64.1	8.9	دهوك
147	17.4	20.7	1.8	0.0	1.1	0.6	3.3	24.9	5.8	3.2	49.7	18.3	25.2	33.2	1.8	32.1	5.8	نينوى
55	(8.6)	(24.8)	(8.0)	(11.6)	(2.6)	(0.0)	(0.0)	(1.8)	(0.0)	(14.4)	(2.8)	(51.5)	(50.0)	(63.8)	(34.7)	(62.0)	(4.7)	سليمانية
104	5.1	53.1	0.0	0.0	0.0	0.0	0.8	0.6	0.0	2.2	40.7	27.5	78.5	88.8	5.6	83.2	44.3	كركوك
147	10.5	61.1	1.2	0.4	1.5	0.0	0.0	0.0	0.0	6.8	12.6	28.8	62.6	75.7	6.5	75.7	3.3	اربيل
191	20.4	23.4	1.7	0.0	1.1	0.3	0.3	3.3	0.4	1.7	44.7	34.0	30.2	36.8	12.4	36.4	0.3	ديالى
46	21.5	27.5	4.0	0.0	5.8	1.2	1.4	9.7	1.7	2.7	27.2	42.8	23.1	38.1	1.2	32.0	5.5	انبار
369	14.7	20.9	1.9	0.5	1.3	1.5	4.7	12.2	4.0	2.9	20.5	58.6	34.9	43.1	0.2	43.1	2.0	بغداد
251	18.2	25.1	2.0	0.0	1.6	2.2	4.4	16.7	0.8	3.8	20.9	58.8	31.2	41.6	0.0	41.6	2.6	مركز
118	7.2	12.0	1.8	1.6	0.6	0.0	5.2	2.6	11.0	1.0	19.7	58.1	42.8	46.4	0.7	46.4	0.8	اطراف
50	22.5	35.2	3.5	2.4	1.8	0.0	0.0	9.4	0.0	0.0	33.3	47.6	52.0	54.3	6.2	51.4	14.5	بابل
26	(31.1)	(45.2)	(6.1)	(0.0)	(0.0)	(0.0)	(0.0)	(15.8)	(8.3)	(6.3)	(3.4)	(30.3)	(31.3)	(42.4)	(5.1)	(42.4)	(1.8)	كربلاء
66	23.1	52.8	2.9	0.0	0.0	0.0	1.2	8.9	0.8	3.8	34.4	13.7	35.4	48.0	20.9	44.6	14.4	واسط

الجدول TC.3.4: علاج الإسهال عن طريق محاليل أملاح الجفاف مع الاستمرار في تغذيتهم وتقديم العلاجات الأخرى لهم

نسبة الأطفال في الفئة العمرية 0-59 شهراً الذين كانوا يعانون من الإسهال في الأسبوعين الأخيرين والذين تم إعطاؤهم علاج محلول أملاح معالجة الجفاف الفموي مع الاستمرار في تغذيتهم ونسبة من تم إعطاؤهم علاجات أخرى، العراق، 2018

الأطفال الذين كانوا يعانون من الإسهال ممن تم إعطاؤهم:

عدد الأطفال في الفئة العمرية 0-59 شهراً الذين عانوا من الإسهال خلال الأسبوعين الماضيين	علاجات أخرى												علاج الجفاف الفموي (سائل الجفاف الفموي أو علاج الجفاف الفموي مع زيادة كميات السوائل (الزنك))		محلول أملاح معالجة الجفاف الفموي أو زيادة كميات السوائل	الزنك		
	حبوب أو شراب						حقنة						علاج الجفاف الفموي مع استمرار التغذية ¹					
	مضاد حيوي	غير معروف	غير متأكد	مضاد حيوي	غير معروف	غير متأكد	غير متأكد	غير متأكد	غير متأكد	غير متأكد	غير متأكد	غير متأكد						
54	19.0	27.4	1.3	0.0	2.0	2.9	3.5	5.7	3.7	2.0	34.9	39.4	19.4	29.5	0.7	26.2	10.9	صلاح الدين
116	29.4	58.4	2.3	0.0	0.0	0.0	0.0	5.6	0.4	1.4	32.0	6.5	32.4	41.8	4.2	39.8	11.4	نجف
57	22.3	31.7	0.0	3.3	0.0	0.0	0.0	2.8	3.7	0.8	53.9	17.5	22.7	39.1	0.0	35.2	15.3	قادسية
72	37.2	41.6	0.8	6.0	1.4	1.1	0.9	5.1	2.3	0.7	44.8	13.6	22.0	23.5	5.6	23.0	0.4	مثنى
127	28.4	55.1	1.3	1.8	1.6	0.0	0.5	5.1	1.3	0.6	30.9	15.2	30.2	32.5	1.6	12.9	22.8	ذي قار
150	36.3	49.5	0.8	0.4	0.5	0.2	0.0	2.2	1.0	0.2	32.9	21.5	32.1	35.3	4.4	35.3	1.4	ميسان
279	31.5	44.2	4.3	0.0	0.0	4.5	1.4	6.0	3.7	8.5	30.5	21.9	32.2	41.6	9.4	41.2	0.5	بصرة
الاقليم																		
271	13.1	57.6	3.4	2.6	1.7	0.0	0.4	0.5	0.0	7.5	10.8	28.0	57.8	70.5	15.1	70.0	5.0	كردستان العراق
1,854	23.2	36.8	2.1	0.7	0.9	1.2	1.7	8.0	2.6	3.0	33.5	30.1	33.8	41.6	5.2	39.1	7.7	وسط وجنوب العراق
العمر (بالأشهر)																		
609	26.1	39.2	2.3	1.2	1.0	0.8	1.8	5.0	1.4	3.4	33.0	32.0	29.2	38.8	5.1	37.8	5.4	11-0
636	15.5	35.5	2.2	0.2	1.5	1.2	1.2	9.2	1.5	3.1	33.4	31.7	43.0	50.6	8.5	49.9	5.6	23-12
330	23.1	36.5	3.2	2.0	0.6	0.1	3.3	8.2	4.8	2.6	29.1	30.3	35.7	41.8	7.3	40.2	4.9	35-24
291	27.9	46.2	1.8	1.2	0.1	1.5	0.9	4.9	3.6	6.5	26.1	21.7	35.5	48.9	5.7	47.6	7.4	47-36
260	19.9	46.1	1.5	0.0	1.4	2.2	0.3	7.8	1.3	2.7	25.3	28.8	42.5	47.8	4.5	36.9	19.3	59-48
المستوى التعليمي للأم																		
452	29.6	45.2	1.4	2.2	0.7	1.3	0.8	8.0	1.3	2.6	32.8	21.4	29.0	38.7	5.6	38.4	4.2	ما قبل الابتدائي أو لا تعليم
964	20.3	34.7	3.1	0.2	1.2	1.2	1.3	8.6	2.9	4.9	31.4	31.1	35.5	44.3	5.6	40.2	5.5	الابتدائي
432	20.2	44.8	1.3	0.8	0.8	1.0	1.8	3.7	1.7	1.6	30.2	32.5	42.3	48.9	6.1	48.0	15.0	المتوسط
277	17.9	38.4	2.2	1.5	1.0	0.5	3.1	5.6	2.4	3.4	25.2	35.1	45.8	54.0	11.6	52.7	6.9	الاعداديه +
صعوبات القدرات الوظيفية عند الأم																		
114	35.6	46.5	2.4	0.0	1.4	0.5	0.4	3.2	2.4	2.9	26.4	24.3	42.0	47.6	11.9	45.6	3.5	تعاني من صعوبة في القدرات

الجدول TC.3.4: علاج الإسهال عن طريق محاليل أملاح الجفاف مع الاستمرار في تغذيتهم وتقديم العلاجات الأخرى لهم

نسبة الأطفال في الفئة العمرية 0-59 شهراً الذين كانوا يعانون من الإسهال في الأسبوعين الأخيرين والذين تم إعطاؤهم علاج محلول أملاح معالجة الجفاف الفموي مع الاستمرار في تغذيتهم ونسبة من تم إعطاؤهم علاجات أخرى، العراق، 2018

عدد الأطفال في الفئة العمرية 0-59 شهراً الذين عانوا من الإسهال خلال الأسبوعين الماضيين	الأطفال الذين كانوا يعانون من الإسهال ممن تم إعطاؤهم:												علاج الجفاف الفموي (سائل الجفاف الفموي أو علاج الجفاف الفموي مع زيادة السوائل (الزنك))	محلل أملاح معالجة الجفاف الفموي أو زيادة كميات السوائل	الزنك	الوظيفية لا تعاني من أية صعوبة في القدرات الوظيفية لا تتوفر معلومات		
	علاجات أخرى						حبوب أو شراب											
	لم يُعط أي علاج أو أدوية	لم يتم إعطاء علاج آخر	غير ذلك	علاج منزلي الصنع، دواء أعشاب	حقنة عن طريق الوريد	غير معروف	مضاد حيوي	غير معروف	غير ذلك	مضاد حركة الأمعاء	مضاد حيوي	علاج الجفاف الفموي مع استمرار التغذية ¹						
1,980	21.3	39.2	2.1	0.8	0.9	1.0	1.5	7.3	2.2	3.4	31.1	30.0	36.6	45.1	6.1	42.8	7.6	الوظيفية لا تعاني من أية صعوبة في القدرات الوظيفية لا تتوفر معلومات
31	(11.7)	(30.8)	(8.2)	(10.2)	(9.5)	(7.0)	(6.8)	(5.2)	(3.2)	(14.5)	(15.1)	(37.6)	(32.8)	(50.6)	(6.1)	(48.9)	(3.5)	مؤشر الثروة
572	29.7	43.6	2.0	0.5	1.0	1.7	0.8	7.8	2.6	3.4	34.7	21.0	26.7	35.0	4.9	34.2	3.6	الأشد فقراً
512	20.6	39.1	3.2	0.2	1.1	1.7	1.1	7.9	2.0	1.8	33.3	26.9	36.5	45.3	4.9	39.8	7.4	فقير
401	26.3	38.4	2.2	1.4	0.7	0.6	1.8	8.4	1.0	2.9	34.1	31.5	32.7	40.7	10.0	38.3	6.9	متوسط
360	15.7	27.3	0.5	1.8	0.5	0.4	3.2	6.2	4.3	6.1	22.9	42.8	36.2	42.5	5.9	41.0	6.1	ثري
280	10.4	48.9	3.3	1.0	2.1	0.0	1.2	3.5	0.9	4.8	22.3	34.1	65.1	76.5	8.1	76.2	17.3	الأكثر ثراءً

¹ مؤشر المسح العنقودي متعدد المؤشرات TC.14 - علاج الإسهال عن طريق المعالجة باستخدام محلول أملاح معالجة الجفاف الفموي مع الاستمرار في تغذيتهم

() الأرقام التي تستند إلى 49-25 حالة غير مرجحة

الجدول TC.3.5: مصدر محلول أملاح معالجة الجفاف الفموي والزنك

نسبة الأطفال في الفئة العمرية 0-59 شهراً الذين كانوا يعانون من الإسهال في الأسبوعين الأخيرين ممن تم إعطاؤهم محلول أملاح معالجة الجفاف الفموي، ونسبة الأطفال الذين تم إعطاؤهم الزنك، حسب مصدر محلول أملاح معالجة الجفاف الفموي والزنك، العراق، 2018

نسبة الأطفال الذين كان مصدر محلول أملاح معالجة الجفاف الفموي المعطى لهم هو:

نسبة الأطفال الذين كان مصدر الزنك المعطى لهم هو:

عدد الأطفال في الفئة العمرية 0-59 شهراً الذين تم إعطاؤهم الزنك كعلاج للإسهال خلال الأسبوعين الماضيين	المرافق الصحية أو مزودي الخدمة			المرافق الصحية أو مزودي الخدمة			المرافق الصحية أو مزودي الخدمة			عدد الأطفال في الفئة العمرية 0-59 شهراً الذين تم إعطاؤهم محلول أملاح معالجة الجفاف الفموي كعلاج للإسهال خلال الأسبوعين الماضيين	المرافق الصحية أو مزودي الخدمة		
	مرفق صحي أو جهة تزويد خدمات صحية	مصدر آخر	مرفق صحي أو جهة تزويد خدمات صحية	مرفق صحي أو جهة تزويد خدمات صحية	مصدر آخر	مرفق صحي أو جهة تزويد خدمات صحية	مصدر آخر	مرفق صحي أو جهة تزويد خدمات صحية	مصدر آخر				
156	100.0	0.4	0.0	49.2	50.8	541	99.3	0.9	1.2	43.0	61.3	المجموع الإجمالي (العراق)	
												الجنس	
81	100.0	0.0	0.0	31.7	68.3	287	99.7	0.7	0.1	36.8	65.3	ذكر	
76	100.0	0.8	0.0	67.8	32.2	254	98.9	1.1	2.5	49.9	56.7	أنثى	
												المنطقة	
136	100.0	0.4	0.0	47.7	52.3	422	99.2	1.0	1.6	42.5	62.5	منطقة حضرية	
20	(100.0)	(0.0)	(0.0)	(58.9)	(41.1)	119	100.0	0.5	0.0	44.6	57.0	منطقة ريفية	
												المحافظة	
6	(*)	(*)	(*)	(*)	(*)	31	(100.0)	(2.4)	(0.0)	(51.6)	(55.1)	دهوك	
9	(*)	(*)	(*)	(*)	(*)	22	(*)	(*)	(*)	(*)	(*)	نينوى	
3	(*)	(*)	(*)	(*)	(*)	12	(*)	(*)	(*)	(*)	(*)	سليمانية	
46	(*)	(*)	(*)	(*)	(*)	78	98.9	1.1	0.0	2.7	98.1	كركوك	
5	(*)	(*)	(*)	(*)	(*)	29	(*)	(*)	(*)	(*)	(*)	اربيل	
1	(*)	(*)	(*)	(*)	(*)	17	(*)	(*)	(*)	(*)	(*)	ديالى	
3	(*)	(*)	(*)	(*)	(*)	12	(*)	(*)	(*)	(*)	(*)	انبار	
7	(*)	(*)	(*)	(*)	(*)	146	98.3	1.7	0.0	39.9	63.0	بغداد	
7	(*)	(*)	(*)	(*)	(*)	102	(98.0)	(2.0)	(0.0)	(34.8)	(69.7)	مركز	
1	(*)	(*)	(*)	(*)	(*)	44	(99.2)	(0.8)	(0.0)	(51.6)	(47.5)	اطراف	
7	(*)	(*)	(*)	(*)	(*)	15	(*)	(*)	(*)	(*)	(*)	بابل	
0	(*)	(*)	(*)	(*)	(*)	4	(*)	(*)	(*)	(*)	(*)	كربلاء	
9	(*)	(*)	(*)	(*)	(*)	16	(*)	(*)	(*)	(*)	(*)	واسط	
6	(*)	(*)	(*)	(*)	(*)	11	(*)	(*)	(*)	(*)	(*)	صلاح الدين	
13	(*)	(*)	(*)	(*)	(*)	34	(100.0)	(0.0)	(0.0)	(63.4)	(58.5)	نجف	

الجدول TC.3.5: مصدر محلول أملاح معالجة الجفاف الفموي والزنك

نسبة الأطفال في الفئة العمرية 0-59 شهراً الذين كانوا يعانون من الإسهال في الأسبوعين الأخيرين ممن تم إعطاؤهم محلول أملاح معالجة الجفاف الفموي، ونسبة الأطفال الذين تم إعطاؤهم الزنك، حسب مصدر محلول أملاح معالجة الجفاف الفموي والزنك، العراق، 2018

نسبة الأطفال الذين كان مصدر محلول أملاح معالجة الجفاف الفموي المعطى لهم هو:						نسبة الأطفال الذين كان مصدر محلول أملاح معالجة الجفاف الفموي المعطى لهم هو:					
عدد الأطفال في الفئة العمرية 0-59 شهراً الذين تم إعطاؤهم الزنك كعلاج للإسهال خلال الأسبوعين الماضيين	المرافق الصحية أو مزودي الخدمة			عدد الأطفال في الفئة العمرية 0-59 شهراً الذين تم إعطاؤهم محلول أملاح معالجة الجفاف الفموي كعلاج للإسهال خلال الأسبوعين الماضيين	المرافق الصحية أو مزودي الخدمة			مرفق صحي أو جهة تزويد خدمات صحية	مصدر آخر	مرفق صحي أو جهة تزويد خدمات صحية	مصدر آخر
	مرفق صحي أو جهة تزويد خدمات صحية	مرفق صحي أو جهة تزويد خدمات صحية	مرفق صحي أو جهة تزويد خدمات صحية		مرفق صحي أو جهة تزويد خدمات صحية	مرفق صحي أو جهة تزويد خدمات صحية	مرفق صحي أو جهة تزويد خدمات صحية				
9	(*)	(*)	(*)	17	(98.2)	(5.0)	(0.0)	(41.1)	(57.1)	قادسية	
0	(*)	(*)	(*)	12	(100.0)	(0.0)	(0.0)	(62.1)	(37.9)	مثنى	
29	(*)	(*)	(*)	11	(*)	(*)	(*)	(*)	(*)	ذي قار	
2	(*)	(*)	(*)	22	(100.0)	(0.0)	(0.0)	(31.8)	(68.2)	ميسان	
1	(*)	(*)	(*)	49	(100.0)	(0.0)	(0.0)	(49.1)	(50.9)	بصرة	
الاقليم											
14	(*)	(*)	(*)	71	100.0	1.0	0.0	50.2	52.7	كردستان العراق	
143	100.0	0.0	0.0	469	99.2	0.9	1.4	41.9	62.6	وسط وجنوب العراق	
العمر (بالاشهر)											
33	(*)	(*)	(*)	156	97.9	2.4	0.1	44.6	56.0	11-0	
36	(100.0)	(0.0)	(0.0)	162	100.0	0.4	3.9	54.2	50.2	23-12	
16	(*)	(*)	(*)	80	99.5	0.5	0.0	41.6	68.9	35-24	
22	(*)	(*)	(*)	78	100.0	0.0	0.0	38.1	68.9	47-36	
50	(*)	(*)	(*)	64	100.0	0.0	0.3	18.4	83.2	59-48	
المستوى التعليمي للام											
19	(*)	(*)	(*)	111	100.0	0.0	0.0	45.0	66.0	ما قبل الابتدائي أو لا تعليم	
53	(100.0)	(0.0)	(0.0)	230	98.6	1.6	0.2	39.6	62.1	الابتدائي	
65	(100.0)	(0.9)	(0.0)	112	99.7	0.3	5.7	32.7	72.7	المتوسطه	
19	(*)	(*)	(*)	87	100.0	0.8	0.0	62.5	38.6	الاعداديه +	
صعوبات القدرات الوظيفية عند الأم											
4	(*)	(*)	(*)	16	(*)	(*)	(*)	(*)	(*)	تعاني من صعوبة في القدرات الوظيفية	
151	100.0	0.4	0.0	516	99.3	0.9	1.3	42.2	61.8	لا تعاني من أية صعوبة في القدرات الوظيفية	
1	(*)	(*)	(*)	9	(*)	(*)	(*)	(*)	(*)	لا يتوفر معلومات	
مؤشر الثروة											
20	(*)	(*)	(*)	119	99.3	1.2	0.0	46.7	59.6	الأشد فقراً	

الجدول TC.3.5: مصدر محلول أملاح معالجة الجفاف الفموي والزنك

نسبة الأطفال في الفئة العمرية 59-0 شهراً الذين كانوا يعانون من الإسهال في الأسبوعين الأخيرين ممن تم إعطاؤهم محلول أملاح معالجة الجفاف الفموي، ونسبة الأطفال الذين تم إعطاؤهم الزنك، حسب مصدر محلول أملاح معالجة الجفاف الفموي والزنك، العراق، 2018

نسبة الأطفال الذين كان مصدر الزنك المعطى لهم هو:						نسبة الأطفال الذين كان مصدر محلول أملاح معالجة الجفاف الفموي المعطى لهم هو:						
المرافق الصحية أو مزودي الخدمة						المرافق الصحية أو مزودي الخدمة						
عدد الأطفال في الفئة العمرية 59-0 شهراً الذين تم إعطاؤهم الزنك كعلاج للإسهال خلال الأسبوعين الماضيين	مرفق صحي أو جهة تزويد خدمات صحية ^٣	مصدر آخر	تزويد صحية ^١	غير متوفرة	غير متوفرة	عدد الأطفال في الفئة العمرية 59-0 شهراً الذين تم إعطاؤهم محلول أملاح معالجة الجفاف الفموي كعلاج للإسهال خلال الأسبوعين الماضيين	مرفق صحي أو جهة تزويد خدمات صحية ^٣	مصدر آخر	تزويد صحية ^١	غير متوفرة	غير متوفرة	
												مرفق صحي أو جهة تزويد خدمات صحية ^٣
38	(*)	(*)	(*)	(*)	(*)	103	99.7	0.3	0.0	43.3	61.4	فقير
28	(100.0)	(0.0)	(0.0)	(80.6)	(19.4)	96	100.0	0.0	7.0	52.6	57.4	متوسط
22	(100.0)	(2.6)	(0.0)	(46.5)	(53.5)	99	97.9	2.1	0.0	37.2	62.8	ثري
48	(*)	(*)	(*)	(*)	(*)	123	99.7	0.9	0.0	36.2	64.6	الأكثر ثراءً

^١ جهات تزويد خدمات الصحة المجتمعية تشمل المرافق الصحية العامة (باحثو الصحة المجتمعية والعيادات المتنقلة)، والمرافق الخاصة (باحثو الصحة المجتمعية غير الحكوميين والعيادات المتنقلة)

^٣ تشمل جميع المرافق الصحية وجهات تزويد الخدمات الصحية العامة والخاصة، وكذلك من لا يعرفون ما إذا كانت مرافق عامة أم خاصة

() الأرقام التي تستند إلى 25-49 حالة غير مرجحة

(*) الأرقام التي تستند إلى أقل من 25 حالة غير مرجحة

7.4 استخدام الأسرة للطاقة

هناك إجماع عالمي وأدلة متنامية على أن توسيع نطاق الحصول على طاقة منزلية نظيفة للطهي والتدفئة والإضاءة هو عامل رئيسي لتحقيق مجموعة من الأولويات العالمية مثل تحسين المستوى الصحي وتعزيز المساواة بين الجنسين وتحقيق التنمية الاقتصادية المنصفة وتأمين الحماية البيئية. ويسعى الهدف السابع من أهداف التنمية المستدامة إلى ضمان الحصول على طاقة مستدامة وعصرية ميسورة التكلفة ومستدامة للجميع بحلول عام 2030، وأن يتم قياسها كنسبة السكان الذين يعتمدون على أنواع الوقود والتكنولوجيا النظيفة.⁸²

اشتمل مسح العراق، 2018، الذي تم تنفيذه ضمن المسح العنقودي متعدد المؤشرات، على نموذج يحتوي على أسئلة لتقييم التكنولوجيات وأنواع الوقود الرئيسية المستخدمة للطهي، والتدفئة، والإضاءة. كما تم جمع معلومات حول استخدام التكنولوجيات في المداخل أو آليات التهوية الأخرى والتي يمكن أن تساعد في تحسين نوعية الهواء داخل الأماكن المغلقة من خلال نقل جزيئات الملوثات إلى الخارج.

والأسر المعيشية التي تستخدم أنواع الوقود والتكنولوجيات النظيفة للطهي هي التي تستخدم بشكل رئيسي موقد كهربائي، أو طبخ يعمل بالطاقة الشمسية، أو غاز النفط المُسال/غاز الطبخ، أو موقد يعمل بالغاز الحيوي، أو موقد يعمل بالغاز المُسال الذي يحرق الإيثانول/الكحول فقط. ويعرض الجدول TC.4.1 توزيع نسبة أفراد الأسرة المعيشية وفقاً لنوع الموقد المستخدم بشكل رئيسي في الأسرة المعيشية ونسبة أفراد الأسرة المعيشية الذين يعيشون في أسر تستخدم الوقود النظيف والتكنولوجيات النظيفة للطهي.

كما يعرض الجدول TC.4.2 توزيع نسبة أفراد الأسرة المعيشية الذين يستخدمون أنواع وقود وتكنولوجيات تسبب التلوث للطهي وفقاً لنوع الوقود المستخدم لأغراض الطهي الذي تستخدمه الأسرة المعيشية، ونسبة أفراد الأسرة المعيشية الذين يعيشون في أسر معيشية تستخدم أنواع الوقود والتكنولوجيات لأغراض الطهي التي تسبب التلوث، بينما يعرض الجدول TC.4.3 توزيع نسبة أفراد الأسرة المعيشية الذين يعيشون في أسر معيشية تستخدم أنواع وقود لأغراض الطهي تسبب التلوث حسب نوع ومزايا موقد الطهي وحسب مكان الطهي.

والأسر المعيشية التي تستخدم أنواع وقود وتكنولوجيات نظيفة للتدفئة هي الأسر التي تعتمد بشكل أساسي على التدفئة المركزية أو استخدام مدفئة هوائية تعمل بالطاقة الشمسية، أو الكهرباء، أو عن طريق أنابيب الغاز الطبيعي، أو غاز النفط المُسال/غاز الطبخ، أو الكحول/الإيثانول. ويعرض الجدول TC.4.4 توزيع نسبة أفراد الأسرة المعيشية وفقاً لنوع الوقود الذي تستخدمه الأسرة بشكل رئيسي للتدفئة، ونسبة أفراد الأسرة المعيشية الذين يعيشون في أسر تستخدم أنواع وقود وتكنولوجيات نظيفة للتدفئة. ويعرض الجدول TC.4.5 توزيع نسبة أفراد الأسر المعيشية حسب نوع المدفأة المستخدمة بشكل رئيسي في الأسرة ووجود مدخنة لها.

والأسر المعيشية التي تستخدم أنواع وقود وتكنولوجيات نظيفة لأغراض الإضاءة هي الأسر التي تستخدم بشكل رئيسي الكهرباء، أو مصابيح تعمل بالطاقة الشمسية، أو مصابيح يمكن إعادة شحنها أو تعمل بالبطاريات، أو مصابيح تعمل بالغاز الحيوي. ويعرض الجدول TC.4.6 توزيع نسبة أفراد الأسرة المعيشية وفقاً لنوع وقود الإضاءة المستخدم بشكل رئيسي في الأسرة المعيشية للإضاءة، ونسبة أفراد الأسرة المعيشية الذين يعيشون في أسر تستخدم أنواع وقود وتكنولوجيات نظيفة للإضاءة.

وتساعد الأسئلة الموجهة حول الطهي والتدفئة والإضاءة في رصد مؤشر التنمية المستدامة 7.1.2، "نسبة السكان الذين يعتمدون بشكل أساسي على أنواع الوقود والتكنولوجيات النظيفة" لأغراض الطهي والتدفئة والإضاءة. ويعرض الجدول TC.4.7 نسبة أفراد الأسر المعيشية الذين يعيشون في أسر تستخدم أنواع وقود وتكنولوجيات نظيفة للطهي والتدفئة والإضاءة.

⁸² منظمة الصحة العالمية. فرصة نيرة: طاقة منزلية نظيفة لصحة ورفاه النساء والأطفال وتنميتهم بشكل مستدام. جنيف: مطبعة منظمة الصحة العالمية، 2016. http://apps.who.int/iris/bitstream/handle/10665/204717/9789241565233_eng.pdf;jsessionid=63CEC48ED96098D4256007A76FEB8907?sequence=1.

الجدول TC.4.1: الاعتماد الأساسي على الوقود النظيف والتكنولوجيات لأغراض الطهي

توزيع نسبة أفراد الأسرة المعيشية وفقاً لنوع الموقد المستخدم بشكل رئيسي في الأسرة المعيشية ونسبة أفراد الأسرة المعيشية الذين يعيشون في أسر تستخدم الوقود النظيف والتكنولوجيات النظيفة للطهي، العراق، 2018

الاعتماد الأساسي على أنواع الوقود والتكنولوجيا المستخدمة لأغراض الطهي	نسبة أفراد الأسرة المعيشية في الأسر التي تعتمد بشكل رئيسي على:												
	أنواع وقود أخرى للطهي وتستخدم						أنواع الوقود والتكنولوجيات النظيفة للطهي وتستخدم						
	لا يتم طهي الطعام في الأسرة المعيشية	موقد حجري / ثلاثي / على النار للطهي	موقد يعمل بالوقود الصلب التقليدي	موقد يعمل بالوقود الصلب المصنّع	موقد يعمل بالغاز السائل لا يُستخدم معه الكحول/الإيثانول	غاز النفط المُسال / موقد طبخ يعمل بالغاز	طبخ يعمل بالطاقة الشمسية	موقد كهربائي	عدد أفراد الأسرة الذين يعيشون مع الأسرة المعيشية الذين يطهون الطعام	عدد أفراد الأسرة المعيشية	النسبة المئوية	النسبة المئوية	
128,264	99.0	128,284	100.0	0.0	0.0	0.2	0.2	0.0	0.6	98.1	0.4	0.4	المجموع الإجمالي (العراق)
													المنطقة
88,982	99.3	88,990	100.0	0.0	0.0	0.2	0.0	0.0	0.5	98.2	0.6	0.5	منطقة حضرية
39,282	98.3	39,293	100.0	0.0	0.1	0.3	0.5	0.0	0.8	97.8	0.1	0.3	منطقة ريفية
													المحافظة
4,513	99.4	4,513	100.0	0.0	0.0	0.3	0.3	0.0	0.0	98.3	0.7	0.4	دهوك
12,092	96.1	12,092	100.0	0.0	0.0	0.1	0.0	0.0	3.8	95.5	0.3	0.2	نينوى
6,912	99.8	6,915	100.0	0.0	0.0	0.1	0.0	0.0	0.0	99.0	0.4	0.4	سليمانية
5,266	99.4	5,266	100.0	0.0	0.0	0.0	0.0	0.0	0.6	98.2	0.2	1.0	كركوك
10,355	99.5	10,355	100.0	0.0	0.2	0.0	0.0	0.0	0.2	99.2	0.0	0.2	اربيل
7,221	99.4	7,227	100.0	0.1	0.1	0.0	0.3	0.0	0.2	99.3	0.0	0.1	ديالى
5,155	97.8	5,155	100.0	0.0	0.0	0.2	0.0	0.1	1.9	97.4	0.2	0.2	انبار
21,569	99.7	21,569	100.0	0.0	0.0	0.2	0.0	0.0	0.1	98.7	0.5	0.4	بغداد
15,559	100.0	15,559	100.0	0.0	0.0	0.0	0.0	0.0	0.0	99.3	0.3	0.4	مركز
6,010	98.9	6,010	100.0	0.0	0.0	0.8	0.0	0.0	0.3	97.4	1.1	0.5	اطراف
6,006	99.3	6,011	100.0	0.1	0.0	0.0	0.2	0.0	0.6	97.3	0.3	1.5	بابل
3,732	99.8	3,734	100.0	0.1	0.0	0.0	0.1	0.0	0.1	99.5	0.1	0.1	كربلاء
4,411	99.3	4,411	100.0	0.0	0.0	0.3	0.3	0.0	0.0	98.3	0.3	0.7	واسط
3,859	99.5	3,861	100.0	0.1	0.1	0.0	0.0	0.0	0.4	99.0	0.3	0.2	صلاح الدين
4,961	95.3	4,961	100.0	0.0	0.0	3.1	1.6	0.0	0.1	94.7	0.1	0.5	نجف
3,803	98.1	3,803	100.0	0.0	0.0	0.0	1.4	0.0	0.4	96.5	0.5	1.1	قادسية
4,215	99.5	4,216	100.0	0.0	0.0	0.0	0.1	0.0	0.3	98.3	0.1	1.2	مثنى
8,516	99.3	8,516	100.0	0.0	0.0	0.1	0.1	0.0	0.5	96.3	2.9	0.1	ذي قار
5,374	99.7	5,374	100.0	0.0	0.0	0.0	0.2	0.0	0.1	99.1	0.0	0.6	ميسان
10,304	100.0	10,304	100.0	0.0	0.0	0.0	0.0	0.0	0.0	99.9	0.0	0.1	بصرة

الجدول TC.4.1: الاعتماد الأساسي على الوقود النظيف والتكنولوجيات لأغراض الطهي

توزيع نسبة أفراد الأسرة المعيشية وفقاً لنوع الموقد المستخدم بشكل رئيسي في الأسرة المعيشية ونسبة أفراد الأسرة المعيشية الذين يعيشون في أسر تستخدم الوقود النظيف والتكنولوجيات النظيفة للطهي، العراق، 2018

نسبة أفراد الأسرة المعيشية في الأسر التي تعتمد بشكل رئيسي على:													
الاعتماد الأساسي على أنواع الوقود والتكنولوجيا المستخدمة لأغراض الطهي ¹	عدد أفراد الأسرة الذين يعيشون مع الأسرة المعيشية الذين يطهون الطعام	عدد أفراد الأسرة المعيشية	النسبة المئوية	أنواع وقود أخرى للطهي وتستخدم						أنواع الوقود والتكنولوجيات النظيفة للطهي وتستخدم			
				لا يتم طهي الطعام في الأسرة المعيشية	وقود آخر للطهي	موقد حجري ثلاثي / على النار	موقد يعمل بالوقود الصلب التقليدي	موقد يعمل بالوقود الصلب المصنّع	موقد يعمل بالغاز السائل لا يُستخدم معه الكحول/الإيثانول	غاز النفط المُسال / موقد طبخ يعمل بالغاز	طباخ يعمل بالطاقة الشمسية	موقد كهربائي	
													مؤشر الثروة
الاقليم													
	21,781	21,783	100.0	0.0	0.1	0.1	0.1	0.0	0.1	99.0	0.3	0.3	كردستان العراق
	106,483	106,500	100.0	0.0	0.0	0.2	0.2	0.0	0.7	97.9	0.5	0.5	وسط وجنوب العراق
مستوى تعليم رب الأسرة													
	20,237	20,242	100.0	0.0	0.0	0.6	0.6	0.0	1.6	96.4	0.1	0.7	ما قبل الابتدائي أو لا تعليم
	44,892	44,903	100.0	0.0	0.1	0.1	0.2	0.0	0.8	98.1	0.3	0.4	الابتدائي
	27,676	27,676	100.0	0.0	0.0	0.1	0.1	0.0	0.2	98.1	1.1	0.4	المتوسط
	35,362	35,365	100.0	0.0	0.0	0.1	0.0	0.0	0.1	99.0	0.3	0.4	الاعداديه +
	97	97	100.0	0.0	0.0	0.0	0.0	0.0	0.0	100.0	0.0	0.0	غير مبين
مؤشر الثروة													
	25,635	25,652	100.0	0.1	0.1	1.0	0.9	0.0	2.2	95.1	0.2	0.4	الأشد فقراً
	25,662	25,662	100.0	0.0	0.0	0.0	0.0	0.0	0.8	98.9	0.1	0.2	فقير
	25,660	25,662	100.0	0.0	0.0	0.0	0.0	0.0	0.1	98.5	1.0	0.3	متوسط
	25,608	25,608	100.0	0.0	0.0	0.0	0.0	0.0	0.0	98.8	0.5	0.7	ثري
	25,699	25,699	100.0	0.0	0.0	0.0	0.0	0.0	0.0	99.0	0.4	0.6	الأكثر ثراءً

¹ مؤشر المسح العنقودي متعدد المؤشرات TC.15 - الاعتماد الأساسي على الوقود النظيف والتكنولوجيات النظيفة لأغراض الطهي

الجدول TC.4.2: الاعتماد الرئيسي على الوقود الصلب للطهي

نسبة أفراد الأسرة المعيشية الذين يعيشون في أسر معيشية تستخدم أنواع الوقود والتكنولوجيا النظيفة للطهي وتوزيع نسبة أفراد الأسرة المعيشية الذين يستخدمون أنواع الوقود والتكنولوجيات الملوثة للبيئة للطهي وفقاً لنوع وقود الطهي الرئيسي الذي تستخدمه الأسرة، ونسبة أفراد الأسرة المعيشية الذين يعيشون في أسر تستخدم أنواع وقود وتكنولوجيات مسببة للتلوث للطهي، العراق، 2018

نسبة أفراد الأسرة المعيشية في الأسر التي تعتمد بشكل رئيسي على:

عدد أفراد الأسرة المعيشية	أنواع الوقود والصلب والتكنولوجيا المستخدمة للطهي	المجموع الإجمالي	لا يتم طهي الطعام في الأسرة المعيشية	الوقود الصلب للطهي										أنواع وقود وتكنولوجيات نظيفة ¹	المجموع الإجمالي (العراق)			
				وقود آخر للطهي	نشارة الخشب	قمامة / بلاستيك	رقاقات خشبية	روث الحيوانات / الفضلات	بقايا المحاصيل /العشب/القش/الشجيرات	الخشب	الفحم النباتي	الفحم / الليجنت	الكبروسين (الكاز) / البارافين			البنزين / الديزل		
128,284	0.3	100.0	0.0	0.0	0.0	0.0	0.0	0.0	0.0	0.1	0.2	0.0	0.0	0.6	0.0	99.0		
88,990	0.2	100.0	0.0	0.0	0.0	0.0	0.0	0.0	0.0	0.0	0.2	0.0	0.0	0.5	0.0	99.2	المنطقة حضرية	
39,293	0.7	100.0	0.0	0.0	0.0	0.0	0.0	0.0	0.1	0.2	0.3	0.1	0.0	0.9	0.0	98.3	منطقة ريفية	
																		المحافظة
4,513	0.3	100.0	0.0	0.3	0.0	0.0	0.0	0.0	0.0	0.0	0.3	0.0	0.0	0.0	0.0	99.4	دهوك	
12,092	0.1	100.0	0.0	0.0	0.0	0.0	0.0	0.0	0.0	0.1	0.0	0.0	0.1	3.7	0.0	96.1	نينوى	
6,915	0.1	100.0	0.0	0.0	0.0	0.0	0.0	0.0	0.0	0.0	0.1	0.0	0.0	0.1	0.0	99.8	سليمانية	
5,266	0.0	100.0	0.0	0.0	0.0	0.0	0.0	0.0	0.0	0.0	0.0	0.0	0.0	0.6	0.0	99.4	كركوك	
10,355	0.0	100.0	0.0	0.0	0.0	0.0	0.0	0.0	0.0	0.0	0.0	0.0	0.0	0.1	0.1	99.5	اربيل	
7,227	0.3	100.0	0.1	0.0	0.0	0.0	0.0	0.0	0.0	0.2	0.2	0.0	0.0	0.3	0.0	99.3	ديالى	
5,155	0.2	100.0	0.0	0.0	0.0	0.0	0.0	0.0	0.0	0.0	0.1	0.1	0.1	1.9	0.0	97.8	انبار	
21,569	0.2	100.0	0.0	0.0	0.0	0.0	0.0	0.0	0.0	0.1	0.1	0.0	0.0	0.1	0.0	99.7	بغداد	
15,559	0.0	100.0	0.0	0.0	0.0	0.0	0.0	0.0	0.0	0.0	0.0	0.0	0.0	0.0	0.0	100.0	مركز	
6,010	0.7	100.0	0.0	0.0	0.0	0.0	0.0	0.0	0.0	0.4	0.3	0.0	0.0	0.4	0.0	98.9	اطراف	
6,011	0.2	100.0	0.1	0.0	0.0	0.0	0.0	0.0	0.0	0.2	0.0	0.0	0.0	0.6	0.0	99.2	بابل	
3,734	0.1	100.0	0.1	0.0	0.0	0.0	0.0	0.0	0.0	0.0	0.1	0.0	0.0	0.1	0.0	99.7	كربلاء	
4,411	0.6	100.0	0.0	0.0	0.0	0.0	0.0	0.0	0.0	0.3	0.3	0.0	0.0	0.0	0.0	99.3	واسط	
3,861	0.0	100.0	0.1	0.1	0.0	0.0	0.0	0.0	0.0	0.0	0.0	0.0	0.0	0.3	0.1	99.5	صلاح الدين	
4,961	4.7	100.0	0.0	0.0	0.0	0.0	0.0	0.0	0.7	0.0	3.2	0.7	0.0	0.1	0.0	95.3	نجف	
3,803	0.9	100.0	0.0	0.0	0.0	0.0	0.0	0.0	0.0	0.0	0.5	0.4	0.0	0.9	0.0	98.1	قادسية	
4,216	0.1	100.0	0.0	0.0	0.0	0.0	0.0	0.0	0.0	0.1	0.0	0.0	0.0	0.3	0.0	99.5	مثنى	
8,516	0.1	100.0	0.0	0.0	0.0	0.0	0.0	0.0	0.0	0.0	0.1	0.0	0.0	0.6	0.0	99.3	ذي قار	

الجدول TC.4.2: الاعتماد الرئيسي على الوقود الصلب للطهي

نسبة أفراد الأسرة المعيشية الذين يعيشون في أسر معيشية تستخدم أنواع الوقود والتكنولوجيا النظيفة للطهي وتوزيع نسبة أفراد الأسرة المعيشية الذين يستخدمون أنواع الوقود والتكنولوجيات الملوثة للبيئة للطهي وفقاً لنوع وقود الطهي الرئيسي الذي تستخدمه الأسرة، ونسبة أفراد الأسرة المعيشية الذين يعيشون في أسر تستخدم أنواع وقود وتكنولوجيات مسببة للتلوث للطهي، العراق، 2018

نسبة أفراد الأسرة المعيشية في الأسر التي تعتمد بشكل رئيسي على:

عدد أفراد الأسرة المعيشية	أنواع الوقود والصلب والتكنولوجيا المستخدمة للطهي	المجموع الإجمالي	لا يتم طهي الطعام في الأسرة المعيشية	الوقود الصلب للطهي							أنواع وقود وتكنولوجيات نظيفة ¹					
				وقود آخر للطهي	نشارة الخشب	قمامة / بلاستيك	رقاقات خشبية	روث الحيوانات / الفضلات	بقايا المحاصيل /العشب/الغش/الشجيرات	الخشب		الفحم النباتي	الفحم / الليجنت	الكبروسين / (الكاز) / البارافين	البنزين / الديزل	
5,374	0.1	100.0	0.0	0.0	0.0	0.0	0.0	0.1	0.0	0.0	0.0	0.0	0.2	0.0	99.7	ميسان
10,304	0.0	100.0	0.0	0.0	0.0	0.0	0.0	0.0	0.0	0.0	0.0	0.0	0.0	0.0	100.0	بصرة
الاقليم																
21,783	0.1	100.0	0.0	0.1	0.0	0.0	0.0	0.0	0.0	0.1	0.0	0.0	0.1	0.0	99.6	كردستان العراق
106,500	0.4	100.0	0.0	0.0	0.0	0.0	0.0	0.0	0.1	0.2	0.1	0.0	0.8	0.0	98.8	وسط وجنوب العراق
مستوى تعليم رب الأسرة																
20,242	1.2	100.0	0.0	0.0	0.0	0.0	0.0	0.2	0.1	0.7	0.2	0.0	1.6	0.0	97.2	ما قبل الابتدائي أو لا تعليم
44,903	0.2	100.0	0.0	0.0	0.0	0.0	0.0	0.0	0.1	0.1	0.0	0.0	0.9	0.0	98.8	الابتدائي
27,676	0.1	100.0	0.0	0.0	0.0	0.0	0.0	0.0	0.0	0.1	0.0	0.0	0.2	0.0	99.6	المتوسط
35,365	0.2	100.0	0.0	0.0	0.0	0.0	0.0	0.0	0.0	0.2	0.0	0.0	0.1	0.0	99.7	الاعداديه +
مؤشر الثروة																
25,652	1.7	100.0	0.1	0.1	0.0	0.0	0.0	0.2	0.3	1.0	0.2	0.1	2.3	0.0	95.7	الأشد فقراً
25,662	0.0	100.0	0.0	0.0	0.0	0.0	0.0	0.0	0.0	0.0	0.0	0.0	0.8	0.0	99.2	فقير
25,662	0.0	100.0	0.0	0.0	0.0	0.0	0.0	0.0	0.0	0.0	0.0	0.0	0.1	0.0	99.9	متوسط
25,608	0.0	100.0	0.0	0.0	0.0	0.0	0.0	0.0	0.0	0.0	0.0	0.0	0.0	0.0	100.0	ثري
25,699	0.0	100.0	0.0	0.0	0.0	0.0	0.0	0.0	0.0	0.0	0.0	0.0	0.0	0.0	100.0	الأكثر ثراءً

¹ مؤشر المسح العنقودي متعدد المؤشرات TC.15 - الاعتماد الأساسي على الوقود النظيف والتكنولوجيات النظيفة لأغراض الطهي

الجدول TC.4.3: أنواع الوقود والتكنولوجيات المسببة للتلوث حسب نوع وخصائص موقد الطهي ومكان الطهي

توزيع نسبة أفراد الأسرة المعيشية في الأسر التي تستخدم وقود مُسبب للتلوث للطهي حسب نوع وخصائص موقد الطهي ومكان الطهي، العراق، 2018

نسبة أفراد الأسرة المعيشية التي تطهو طعامها باستخدام أنواع وقود وتكنولوجيات مسببة للتلوث في عدد أفراد الأسر المعيشية التي تستخدم أنواع وقود وتكنولوجيات مسببة للتلوث للطهي	نسبة أفراد الأسر المعيشية التي تطهو طعامها باستخدام أنواع وقود مسببة للتلوث و									نسبة أفراد الأسرة المعيشية في الأسر التي تعتمد بشكل رئيسي على استخدام أنواع وقود وتكنولوجيات مسببة للتلوث للطهي		عدد أفراد الأسرة المعيشية	المجموع الإجمالي (العراق)
	مكان الطهي هو:						يوجد لمقود الطهي			مدخنة	مروحة		
	في الخارج			في المنزل الرئيسي			ليس في غرفة منفصلة	في غرفة منفصلة	في مبنى منفصل				
	مكان آخر	على الفرندة أو رواق مغطى	في الهواء الطلق	في غرفة منفصلة	في غرفة منفصلة	في غرفة منفصلة							
128,284	5.9	100.0	0.2	3.2	23.1	8.2	33.8	31.5	0.0	0.0	128,284	1.0	
المنطقة													
88,990	1.0	100.0	0.1	3.6	24.9	5.1	22.9	43.4	0.0	0.0	88,990	0.7	منطقة حضرية
39,293	10.8	100.0	0.3	2.8	21.2	11.4	44.8	19.4	0.0	0.0	88,990	0.7	منطقة ريفية
المحافظة													
4,513	(25.4)	(100.0)	(0.0)	(0.0)	(28.5)	(0.0)	(71.5)	(0.0)	(0.0)	(0.0)	4,513	0.6	دهوك
12,092	0.0	100.0	0.0	5.3	0.0	1.3	34.6	58.8	0.0	0.0	12,092	3.9	نينوى
6,915	(*)	(*)	(*)	(*)	(*)	(*)	(*)	(*)	(*)	(*)	6,915	0.2	سليمانية
5,266	(0.0)	(100.0)	(0.0)	(0.0)	(0.0)	(23.8)	(18.1)	(58.1)	(0.0)	(0.0)	5,266	0.6	كركوك
10,355	(0.0)	(100.0)	(0.0)	(29.2)	(0.0)	(0.0)	(70.8)	(0.0)	(0.0)	(0.0)	10,355	0.5	اربيل
7,227	(0.0)	(100.0)	(0.0)	(0.0)	(61.2)	(0.0)	(27.9)	(10.9)	(0.0)	(0.0)	7,227	0.6	ديالى
5,155	0.0	100.0	0.0	0.0	16.9	18.0	21.5	43.6	0.0	0.0	5,155	2.2	انبار
21,569	5.4	100.0	0.0	0.0	7.7	0.0	71.3	21.0	0.0	0.0	21,569	0.3	بغداد
15,559	(*)	(*)	(*)	(*)	(*)	(*)	(*)	(*)	(*)	(*)	15,559	0.0	مركز
6,010	0.0	100.0	0.0	0.0	8.2	0.0	69.7	22.2	0.0	0.0	6,010	1.1	اطراف
6,011	(0.0)	(100.0)	(0.0)	(0.0)	(2.8)	(47.3)	(23.7)	(26.2)	(0.0)	(0.0)	6,011	0.7	بابل
3,734	(*)	(*)	(*)	(*)	(*)	(*)	(*)	(*)	(*)	(*)	3,734	0.2	كربلاء
4,411	0.0	100.0	0.0	0.0	80.2	15.8	0.0	4.0	0.0	0.1	4,411	0.7	واسط
3,861	(0.0)	(100.0)	(10.8)	(0.0)	(0.0)	(0.0)	(71.7)	(17.5)	(0.0)	(0.0)	3,861	0.5	صلاح الدين
4,961	3.2	100.0	0.0	0.0	84.6	11.1	4.3	0.0	0.0	0.0	4,961	4.7	نجف
3,803	70.7	100.0	0.0	0.0	4.1	4.1	61.6	30.1	0.1	0.0	3,803	1.8	قادسية
4,216	0.0	100.0	0.0	0.0	17.9	41.4	33.3	7.4	0.0	0.0	4,216	0.5	مثنى
8,516	10.3	100.0	1.3	0.0	0.0	14.4	73.9	10.3	0.0	0.0	8,516	0.7	ذي قار
5,374	(49.2)	(100.0)	(0.0)	(0.0)	(16.0)	(22.5)	(61.5)	(0.0)	(0.0)	(0.0)	5,374	0.3	ميسان

الجدول TC.4.3: أنواع الوقود والتكنولوجيات المسببة للتلوث حسب نوع وخصائص موقد الطهي ومكان الطهي

توزيع نسبة أفراد الأسرة المعيشية في الأسر التي تستخدم وقود مُسبب للتلوث للطهي حسب نوع وخصائص موقد الطهي ومكان الطهي، العراق، 2018

نسبة أفراد الأسرة المعيشية في الأسر التي تعتمد بشكل رئيسي على استخدام أنواع وقود وتكنولوجيات مسببة للتلوث للطهي	نسبة أفراد الأسر المعيشية التي تطهو طعامها باستخدام أنواع وقود مسببة للتلوث و										عدد أفراد الأسرة المعيشية	نسبة أفراد الأسرة المعيشية في الأسر التي تعتمد بشكل رئيسي على استخدام أنواع وقود وتكنولوجيات مسببة للتلوث للطهي				
	مكان الطهي هو:															
	يوجد لمقود الطهي					مكان الطهي هو:										
	في الخارج		في المنزل الرئيسي			في الخارج		في المنزل الرئيسي								
مدمجة	مروحة	ليس في غرفة منفصلة	غرفة منفصلة	في مبنى منفصل	في الهواء الطلق	في رواق مغطى	على الفرندة	مكان آخر	المجموع الإجمالي	مساكن متدنية التهوية	مساكن متدنية التهوية	عدد أفراد الأسر المعيشية التي تستخدم أنواع وقود وتكنولوجيات مسببة للتلوث للطهي				
0.0	0.0	0.0	0.0	0.0	0.0	0.0	0.0	0.0	0.0	0.0	0.0	10,304	10,304	0.0	بصرة	
0.4	0.0	0.0	0.0	0.0	0.0	0.0	0.0	0.0	0.0	0.0	0.0	21,783	21,783	0.4	الاقليم	
1.2	0.0	0.0	0.0	0.0	0.0	0.0	0.0	0.0	0.0	0.0	0.0	106,500	106,500	1.2	كردستان العراق	
2.8	0.0	0.0	0.0	0.0	0.0	0.0	0.0	0.0	0.0	0.0	0.0	20,242	20,242	2.8	وسط وجنوب العراق	
1.2	0.0	0.0	0.0	0.0	0.0	0.0	0.0	0.0	0.0	0.0	0.0	44,903	44,903	1.2	مستوى تعليم رب الأسرة	
0.4	0.0	0.0	0.0	0.0	0.0	0.0	0.0	0.0	0.0	0.0	0.0	27,676	27,676	0.4	ما قبل الابتدائي أو لا تعليم	
0.3	0.0	0.0	0.0	0.0	0.0	0.0	0.0	0.0	0.0	0.0	0.0	35,365	35,365	0.3	الابتدائي	
4.2	0.0	0.0	0.0	0.0	0.0	0.0	0.0	0.0	0.0	0.0	0.0	25,652	25,652	4.2	المتوسطه	
0.8	0.0	0.0	0.0	0.0	0.0	0.0	0.0	0.0	0.0	0.0	0.0	25,662	25,662	0.8	الاعداديه +	
0.1	0.0	0.0	0.0	0.0	0.0	0.0	0.0	0.0	0.0	0.0	0.0	25,662	25,662	0.1	مؤشر الثروة	
0.0	0.0	0.0	0.0	0.0	0.0	0.0	0.0	0.0	0.0	0.0	0.0	25,608	25,608	0.0	الأشد فقراً	
0.0	0.0	0.0	0.0	0.0	0.0	0.0	0.0	0.0	0.0	0.0	0.0	25,699	25,699	0.0	فقير	
																متوسط
																ثري
																الأكثر ثراءً

() الأرقام التي تستند إلى 25-49 حالة غير مرجحة
 (*) الأرقام التي تستند إلى أقل من 25 حالة غير مرجحة

الجدول TC.4.4: الاعتماد الأساسي على أنواع الوقود والتكنولوجيات التنظيفية لأغراض التدفئة

توزيع نسبة أفراد الأسرة المعيشية وفقاً لنوع الوقود الذي تستخدمه الأرة بشكل رئيسي للتدفئة، ونسبة أفراد الأسرة المعيشية الذين يعيشون في أسر تستخدم أنواع وقود وتكنولوجيات تنظيفية للتدفئة، العراق، 2018

الاعتماد الأساسي على أنواع الوقود والتكنولوجيات التنظيفية (الذين يعيشون في نفس الأسرة ويستخدمون التدفئة)	عدد أفراد الأسرة المعيشية (الذين يعيشون في نفس الأسرة ويستخدمون التدفئة)	عدد أفراد الأسرة المعيشية	الاجمالي	نسبة أفراد الأسرة المعيشية في الأسر التي تعتمد بشكل رئيسي على أنواع الوقود المسببة للتلوث المستخدمة للتدفئة:											أنواع الوقود التنظيفية للتدفئة:					المجموع الإجمالي (العراق)				
				لا توجد مدفأة في المنزل							لا يوجد إجابة				لا توجد مدفأة في المنزل				أنواع الوقود التنظيفية للتدفئة:					
				لا توجد مدفأة في المنزل	لا يوجد إجابة	غير ذلك	كل حيوية معالجة (بالآلات) أو رقاقات خشبية	روث الحيوانات / الفضلات	بقايا المحاصيل / العشب/القش/الشجيرات	الخشب	القلم النباتي	القلم / البليجنت	الكبروسين (الكاز) / البازافين	البترين / البترين	الكحول / الإيثانول	غاز النفط المسال / غاز الطبخ	الكهرباء	سخان هواء شمسي	التدفئة المركزية					
	127,662	42.9	128,284	100.0	0.5	0.0	0.0	0.0	0.0	0.1	1.3	0.0	0.0	55.3	0.0	0.0	8.0	34.4	0.0	0.3				
المنطقة																								
	88,679	45.2	88,990	100.0	0.3	0.0	0.0	0.0	0.0	0.0	0.7	0.0	0.0	53.9	0.0	0.0	8.2	36.5	0.0	0.3	منطقة حضرية			
	38,983	37.7	39,293	100.0	0.8	0.0	0.0	0.0	0.0	0.2	2.8	0.0	0.0	58.6	0.0	0.0	7.5	29.6	0.0	0.3	منطقة ريفية			
المحافظة																								
	4,500	4.1	4,513	100.0	0.3	0.1	0.0	0.0	0.0	0.4	12.4	0.0	0.0	82.8	0.0	0.0	0.8	2.8	0.2	0.2	دهوك			
	12,002	4.6	12,092	100.0	0.7	0.0	0.0	0.0	0.0	0.0	0.0	0.0	0.0	94.7	0.0	0.0	1.4	3.2	0.0	0.0	نينوى			
	6,915	5.2	6,915	100.0	0.0	0.3	0.0	0.1	0.0	0.0	3.7	0.0	0.0	90.8	0.0	0.0	2.0	2.9	0.0	0.3	سليمانية			
	5,259	21.8	5,266	100.0	0.1	0.0	0.0	0.0	0.0	0.0	0.6	0.0	0.2	77.4	0.0	0.0	21.0	0.6	0.0	0.1	كركوك			
	10,344	9.5	10,355	100.0	0.1	0.0	0.0	0.0	0.0	0.0	5.6	0.0	0.0	84.8	0.0	0.1	4.5	4.7	0.0	0.2	اربيل			
	7,222	20.9	7,227	100.0	0.1	0.0	0.0	0.0	0.0	0.0	0.1	0.0	0.0	78.9	0.0	0.0	0.9	19.2	0.0	0.9	ديالى			
	5,087	31.1	5,155	100.0	1.3	0.0	0.0	0.0	0.0	0.0	0.2	0.1	0.1	67.6	0.0	0.0	12.7	17.8	0.0	0.3	انبار			
	21,564	43.7	21,569	100.0	0.0	0.0	0.0	0.0	0.0	0.0	0.1	0.0	0.0	56.1	0.0	0.1	18.6	24.5	0.0	0.6	بغداد			
	15,559	50.9	15,559	100.0	0.0	0.0	0.0	0.0	0.0	0.0	0.0	0.0	0.0	49.0	0.0	0.1	22.0	28.2	0.0	0.6	مركز			
	6,005	25.1	6,010	100.0	0.1	0.0	0.0	0.0	0.0	0.0	0.4	0.0	0.0	74.4	0.0	0.0	9.6	15.0	0.0	0.5	اطراف			
	5,997	31.6	6,011	100.0	0.2	0.1	0.0	0.0	0.0	0.4	0.7	0.0	0.0	67.0	0.0	0.0	6.4	24.9	0.0	0.2	بابل			
	3,682	42.5	3,734	100.0	1.4	0.0	0.1	0.0	0.0	0.0	0.1	0.0	0.0	56.4	0.0	0.0	6.3	35.5	0.0	0.2	كربلاء			
	4,407	77.4	4,411	100.0	0.1	0.1	0.0	0.0	0.0	0.1	0.8	0.0	0.0	21.6	0.0	0.1	7.8	69.3	0.0	0.3	واسط			
	3,861	19.8	3,861	100.0	0.0	0.0	0.0	0.0	0.0	0.0	0.0	0.0	0.1	80.0	0.0	0.0	1.0	18.0	0.0	0.9	صلاح الدين			
	4,892	74.2	4,961	100.0	1.4	0.0	0.0	0.0	0.0	0.4	0.0	0.0	0.0	25.0	0.0	0.0	2.7	70.4	0.0	0.1	نجف			
	3,711	88.4	3,803	100.0	2.4	0.0	0.1	0.0	0.0	0.4	0.8	0.0	0.0	10.0	0.0	0.0	30.9	55.2	0.1	0.1	قادسية			
	4,093	86.7	4,216	100.0	2.9	0.0	0.1	0.0	0.0	0.7	0.3	0.4	0.0	11.3	0.0	0.0	13.4	70.5	0.0	0.3	مثنى			
	8,459	85.0	8,516	100.0	0.7	0.0	0.0	0.0	0.1	0.0	0.2	0.0	0.0	14.6	0.0	0.0	1.6	82.8	0.0	0.1	ذي قار			

الجدول TC.4.4: الاعتماد الأساسي على أنواع الوقود والتكنولوجيات النظيفة لأغراض التدفئة

توزيع نسبة أفراد الأسرة المعيشية وفقاً لنوع الوقود الذي تستخدمه الأرة بشكل رئيسي للتدفئة، ونسبة أفراد الأسرة المعيشية الذين يعيشون في أسر تستخدم أنواع وقود وتكنولوجيات نظيفة للتدفئة، العراق، 2018

الاعتماد الأساسي على أنواع الوقود والتكنولوجيات النظيفة (الذين يعيشون في نفس الأسرة ويستخدمون المدفئة)	عدد أفراد الأسرة المعيشية	عدد أفراد الأسرة المعيشية	الاجمالي	نسبة أفراد الأسرة المعيشية في الأسر التي تعتمد بشكل رئيسي على أنواع الوقود المسببة للتلوث المستخدمة للتدفئة ¹ :											أنواع الوقود النظيفة للتدفئة ² :					التدفئة المركزية
				أنواع الوقود المسببة للتلوث المستخدمة للتدفئة ¹ :							أنواع الوقود النظيفة للتدفئة ² :									
				لا توجد مدفئة في المنزل	لا يوجد إيجابية	غير ذلك	ككل حيوية معالجة (بالآلات) أو رقاقات خشبية	روث الحيوانات / الفضلات	بقايا المحاصيل /المشب/القش/الشجيرات	الخشب	القلم النباتي	القلم / الليجنت	الكبروسين (الكاز) / البارافين	البترول	الكحول / الإيثانول	غاز النفط المسال / غاز الطبخ	الكهرباء	سخان هواء شمسي		
5,371	72.9	5,374	100.0	0.1	0.0	0.0	0.0	0.0	0.0	0.1	0.0	0.0	27.0	0.0	0.0	4.1	68.2	0.0	0.5	ميسان
10,297	95.1	10,304	100.0	0.1	0.0	0.0	0.0	0.0	0.0	0.8	0.0	0.0	4.1	0.0	0.0	3.7	91.2	0.0	0.2	بصرة
الاقليم																				
21,759	7.0	21,783	100.0	0.1	0.1	0.0	0.0	0.0	0.1	6.4	0.0	0.0	86.3	0.0	0.0	2.9	3.8	0.0	0.2	كردستان العراق
105,903	50.3	106,500	100.0	0.6	0.0	0.0	0.0	0.0	0.1	0.3	0.0	0.0	49.0	0.0	0.0	9.0	40.6	0.0	0.3	وسط وجنوب العراق
مستوى تعليم رب الأسرة																				
19,980	38.4	20,242	100.0	1.3	0.0	0.0	0.0	0.0	0.2	3.4	0.0	0.1	57.1	0.0	0.0	8.4	29.1	0.0	0.4	ما قبل الابتدائي أو لا تعليم
44,659	41.8	44,903	100.0	0.5	0.0	0.0	0.0	0.0	0.1	1.6	0.0	0.0	56.1	0.0	0.0	7.4	34.0	0.0	0.1	الابتدائي
27,603	46.0	27,676	100.0	0.3	0.0	0.0	0.0	0.0	0.1	0.5	0.0	0.0	53.2	0.0	0.0	7.3	38.2	0.0	0.3	المتوسطة
35,323	44.3	35,365	100.0	0.1	0.0	0.0	0.0	0.0	0.1	0.5	0.0	0.0	55.1	0.0	0.0	9.0	34.7	0.0	0.5	الاعداديه +
97	68.4	97	100.0	0.0	0.0	0.0	0.0	0.0	0.0	5.6	0.0	0.0	26.0	0.0	0.0	2.2	66.2	0.0	0.0	غير مبين
مؤشر الثروة																				
25,076	53.8	25,652	100.0	2.2	0.0	0.0	0.0	0.0	0.2	2.1	0.1	0.1	42.6	0.0	0.0	7.4	45.1	0.0	0.1	الأشد فقراً
25,629	57.0	25,662	100.0	0.1	0.0	0.0	0.0	0.0	0.0	0.9	0.0	0.0	41.9	0.0	0.0	6.8	49.7	0.0	0.4	فقير
25,654	49.7	25,662	100.0	0.0	0.0	0.0	0.0	0.0	0.1	0.9	0.0	0.0	49.2	0.0	0.0	9.3	40.3	0.0	0.1	متوسط
25,604	36.6	25,608	100.0	0.0	0.0	0.0	0.0	0.0	0.1	1.4	0.0	0.0	61.8	0.0	0.0	10.3	25.6	0.0	0.6	ثري
25,699	17.6	25,699	100.0	0.0	0.1	0.0	0.0	0.0	0.0	1.3	0.0	0.0	81.1	0.0	0.0	6.0	11.1	0.0	0.3	الأكثر ثراء

¹ مؤشر المسح العنقودي متعدد المؤشرات TC.16 - الاعتماد الأساسي على أنواع الوقود والتكنولوجيات النظيفة لأغراض التدفئة

² بالنسبة لأولئك الذين يعيشون في الأسر التي لا تستخدم التدفئة المركزية

الجدول TC.4.5: نوع المدفأة المستخدمة بشكل رئيسي ووجود مدخنة لها

توزيع نسبة أفراد الأسر المعيشية حسب نوع المدفأة المستخدمة بشكل رئيسي في الأسرة ووجود مدخنة لها، العراق، 2018

نسبة أفراد الأسرة المعيشية الذين يستخدمون بشكل رئيسي:

عدد أفراد الأسرة المعيشية	المجموع الإجمالي	لا يوجد مدفأة في الأسرة المعيشية	غير ذلك	موقد حجري ثلاثي / إشعال النار للتدفئة	استخدام موقد الطهي للتدفئة				مدفأة				التدفئة المركزية	
					تقليدي		مصنّع		تقليدية		مصنّعة			
					دون مدخنة	مع مدخنة	دون مدخنة	مع مدخنة	دون مدخنة	مع مدخنة	دون مدخنة	مع مدخنة		
128,284	100.0	0.5	0.2	0.0	0.2	0.0	0.0	0.2	0.9	0.4	93.8	3.3	0.3	المجموع الإجمالي (العراق)
المنطقة														
88,990	100.0	0.3	0.1	0.0	0.0	0.0	0.0	0.1	0.8	0.3	93.8	4.1	0.3	منطقة حضرية
39,293	100.0	0.8	0.6	0.1	0.4	0.0	0.0	0.5	1.2	0.7	93.7	1.6	0.3	منطقة ريفية
المحافظة														
4,513	100.0	0.3	0.1	0.0	0.0	0.0	0.0	0.0	3.4	7.7	69.9	18.2	0.2	دهوك
12,092	100.0	0.7	0.0	0.0	0.0	0.0	0.1	0.0	0.1	0.0	98.9	0.2	0.0	نينوى
6,915	100.0	0.0	0.1	0.0	0.0	0.4	0.0	1.2	1.6	1.5	85.5	9.4	0.3	سليمانية
5,266	100.0	0.1	0.0	0.0	0.1	0.0	0.1	0.0	1.4	0.1	97.3	0.6	0.1	كركوك
10,355	100.0	0.1	2.6	0.0	0.3	0.0	0.1	1.4	0.0	1.1	89.4	4.4	0.2	اربيل
7,227	100.0	0.1	0.0	0.0	0.0	0.0	0.0	0.0	0.6	0.0	98.1	0.3	0.9	ديالى
5,155	100.0	1.3	0.0	0.1	0.2	0.0	0.0	0.0	0.5	0.0	97.0	0.5	0.3	النجف
21,569	100.0	0.0	0.0	0.0	0.1	0.1	0.0	0.0	1.4	0.0	90.0	7.5	0.6	بغداد
15,559	100.0	0.0	0.0	0.0	0.0	0.1	0.0	0.0	1.6	0.0	88.7	8.7	0.6	مركز
6,010	100.0	0.1	0.0	0.1	0.4	0.0	0.0	0.0	0.9	0.0	93.2	4.6	0.5	اطراف
6,011	100.0	0.2	0.0	0.0	0.1	0.0	0.0	0.0	0.9	0.0	95.6	2.4	0.2	بابل
3,734	100.0	1.4	0.0	0.1	0.0	0.0	0.0	0.0	0.2	0.0	97.4	0.6	0.2	كربلاء
4,411	100.0	0.1	0.0	0.2	0.3	0.0	0.0	0.0	0.1	0.0	98.2	0.6	0.3	واسط
3,861	100.0	0.0	0.0	0.0	0.1	0.0	0.0	0.0	0.1	0.0	97.7	1.0	0.9	صلاح الدين
4,961	100.0	1.4	0.0	0.0	0.0	0.0	0.0	0.0	0.5	0.0	97.4	0.5	0.1	نجف
3,803	100.0	2.4	0.1	0.0	0.6	0.0	0.1	0.0	0.8	0.0	95.3	0.7	0.1	قادسية
4,216	100.0	2.9	0.2	0.1	0.4	0.0	0.0	0.0	1.0	0.0	92.4	2.7	0.3	مثنى
8,516	100.0	0.7	0.0	0.0	0.3	0.0	0.0	0.0	0.0	0.0	98.8	0.1	0.1	ذي قار
5,374	100.0	0.1	0.0	0.0	0.0	0.0	0.0	0.0	3.8	0.0	95.5	0.1	0.5	ميسان
10,304	100.0	0.1	0.0	0.0	0.3	0.0	0.0	0.0	0.8	0.0	97.1	1.6	0.2	بصرة

الجدول TC.4.5: نوع المدفأة المستخدمة بشكل رئيسي ووجود مدخنة لها

توزيع نسبة أفراد الأسر المعيشية حسب نوع المدفأة المستخدمة بشكل رئيسي في الأسرة ووجود مدخنة لها، العراق، 2018

نسبة أفراد الأسرة المعيشية الذين يستخدمون بشكل رئيسي:															
عدد أفراد الأسرة المعيشية	المجموع الإجمالي	لا يوجد مدفأة في الأسرة المعيشية	غير ذلك	موقد حجري ثلاثي / إشعال النار للتدفئة	استخدام موقد الطهي للتدفئة				مدفأة				التدفئة المركزية		
					تقليدي		مصنّع		تقليدية		مصنّعة				
					دون مدخنة	مع مدخنة	دون مدخنة	مع مدخنة	دون مدخنة	مع مدخنة	دون مدخنة	مع مدخنة			
21,783	100.0	0.1	1.3	0.0	0.2	0.1	0.0	1.0	1.2	2.6	84.1	8.9	0.2	الاقليم	
106,500	100.0	0.6	0.0	0.0	0.2	0.0	0.0	0.0	0.9	0.0	95.7	2.2	0.3	كردستان العراق	
20,242	100.0	1.3	1.0	0.1	0.3	0.0	0.0	0.7	1.4	1.1	90.5	3.0	0.4	وسط وجنوب العراق	
44,903	100.0	0.5	0.2	0.0	0.2	0.1	0.0	0.1	1.2	0.5	94.1	2.9	0.1	مستوى تعليم رب الأسرة	
27,676	100.0	0.3	0.0	0.0	0.1	0.0	0.0	0.1	0.5	0.2	95.9	2.4	0.3	ما قبل الابتدائي أو لا تعليم	
35,365	100.0	0.1	0.1	0.0	0.1	0.0	0.0	0.0	0.6	0.2	93.7	4.7	0.5	الابتدائي	
25,652	100.0	2.2	0.2	0.1	0.5	0.0	0.1	0.3	1.5	0.3	93.8	0.7	0.1	المتوسطه	
25,662	100.0	0.1	0.3	0.0	0.2	0.0	0.0	0.1	0.6	0.3	96.6	1.3	0.4	الاعداديه +	
25,662	100.0	0.0	0.4	0.0	0.0	0.1	0.0	0.1	1.3	0.3	95.0	2.6	0.1	مؤشر الثروة	
25,608	100.0	0.0	0.2	0.0	0.0	0.1	0.0	0.3	0.8	0.6	93.2	3.8	0.6	الأشد فقراً	
25,699	100.0	0.0	0.1	0.0	0.0	0.0	0.0	0.0	0.4	0.8	90.2	8.1	0.3	فقير	
															متوسط
															ثري
															الأكثر ثراءً

الجدول TC.4.6: الاعتماد الأساسي على أنواع الوقود والتكنولوجيات النظيفة لأغراض الإضاءة

توزيع نسبة أفراد الأسرة المعيشية وفقاً لنوع وقود الإضاءة المستخدم بشكل رئيسي في الأسرة المعيشية للإضاءة، ونسبة أفراد الأسرة المعيشية الذين يعيشون في أسر تستخدم أنواع وقود وتكنولوجيات نظيفة للإضاءة، العراق، 2018

نسبة أفراد الأسرة المعيشية في الأسر التي تعتمد بشكل رئيسي على

عدد أفراد الأسرة المعيشية الذين يعيشون في أسر تستخدم الوقود والتكنولوجيات النظيفة لأغراض الإضاءة	الاعتماد الأساسي على الوقود النظيفة والتكنولوجيات لأغراض الإضاءة	أنواع الوقود الملوث المستخدم للإضاءة											أنواع الوقود النظيفة المستخدمة للإضاءة					المجموع الإجمالي
		عدد أفراد الأسرة المعيشية الإجمالي	المجموع الإجمالي	غير مبين	لا يوجد إضاءة في المنزل	وقود آخر للإضاءة	شمعة	مصباح يعمل بالزيت	روث الحيوانات / الفضلات	مصباح يعمل بالفحم النباتي	الخشب	مصباح يعمل بالكاز أو البارافين	مصباح يدوي أو فانوس يعمل بالبطارية	مصباح يدوي أو فانوس قابل للشحن	فانوس يعمل بالطاقة الشمسية	مصباح، أو مصباح فانوس		
																	لا يوجد إضاءة في المنزل	
128,264	99.1	128,284	100.0	0.0	0.0	0.0	0.0	0.0	0.0	0.0	0.0	0.0	0.8	0.4	2.4	0.2	96.1	
المنطقة																		
88,974	99.4	88,990	100.0	0.0	0.0	0.0	0.0	0.0	0.0	0.0	0.0	0.5	0.3	2.2	0.2	96.7	منطقة حضرية	
39,290	98.5	39,293	100.0	0.0	0.0	0.1	0.1	0.0	0.0	0.0	0.0	1.3	0.6	2.9	0.2	94.8	منطقة ريفية	
المحافظة																		
4,513	99.9	4,513	100.0	0.0	0.0	0.0	0.0	0.0	0.1	0.0	0.0	0.1	0.0	0.1	0.0	99.7	دهوك	
12,092	97.6	12,092	100.0	0.0	0.0	0.0	0.0	0.0	0.0	0.0	0.1	2.4	0.1	13.9	1.3	82.3	نينوى	
6,915	99.8	6,915	100.0	0.1	0.0	0.0	0.0	0.0	0.0	0.0	0.0	0.1	0.0	0.5	0.1	99.3	سليمانية	
5,266	98.9	5,266	100.0	0.0	0.0	0.0	0.0	0.0	0.0	0.0	0.0	1.1	0.2	5.9	0.0	92.8	كركوك	
10,355	99.8	10,355	100.0	0.0	0.0	0.0	0.0	0.0	0.0	0.1	0.0	0.1	0.0	1.0	0.0	98.8	اربيل	
7,227	99.5	7,227	100.0	0.0	0.0	0.2	0.1	0.0	0.0	0.0	0.0	0.3	0.1	0.6	0.0	98.9	ديالى	
5,155	97.8	5,155	100.0	0.0	0.0	0.0	0.0	0.0	0.0	0.0	0.0	2.2	7.0	7.5	0.0	83.3	انبار	
21,569	99.0	21,569	100.0	0.0	0.0	0.0	0.0	0.0	0.0	0.0	0.0	1.0	0.0	0.2	0.2	98.6	بغداد	
15,559	99.5	15,559	100.0	0.0	0.0	0.0	0.0	0.0	0.0	0.0	0.0	0.5	0.0	0.0	0.2	99.3	مرکز	
6,010	97.5	6,010	100.0	0.0	0.0	0.1	0.0	0.0	0.0	0.0	0.0	2.4	0.1	0.7	0.1	96.7	اطراف	
5,992	97.8	6,011	100.0	0.0	0.3	0.0	0.0	0.0	0.0	0.0	0.0	2.2	1.1	3.0	0.0	93.4	بابل	
3,734	99.3	3,734	100.0	0.0	0.0	0.0	0.2	0.0	0.0	0.0	0.0	0.6	0.0	0.7	0.0	98.6	كربلاء	
4,411	100.0	4,411	100.0	0.0	0.0	0.0	0.0	0.0	0.0	0.0	0.0	0.0	0.1	0.1	0.0	99.8	واسط	
3,861	98.9	3,861	100.0	0.0	0.0	0.0	0.0	0.0	0.0	0.0	0.0	1.1	0.1	0.2	0.0	98.7	صلاح الدين	
4,961	98.8	4,961	100.0	0.0	0.0	0.1	0.0	0.0	0.0	0.0	0.0	1.1	0.0	0.1	0.3	98.4	نجف	
3,803	99.9	3,803	100.0	0.0	0.0	0.0	0.0	0.1	0.0	0.0	0.0	0.0	0.3	0.3	0.3	99.0	قادسية	
4,216	99.8	4,216	100.0	0.0	0.0	0.0	0.0	0.0	0.1	0.0	0.0	0.1	0.0	0.1	0.1	99.5	متنى	
8,516	99.6	8,516	100.0	0.0	0.0	0.1	0.1	0.0	0.0	0.0	0.0	0.3	0.1	0.8	0.0	98.7	ذي قار	
5,374	100.0	5,374	100.0	0.0	0.0	0.0	0.0	0.0	0.0	0.0	0.0	0.0	0.0	2.2	0.0	97.8	ميسان	

الجدول TC.4.6: الاعتماد الأساسي على أنواع الوقود والتكنولوجيات النظيفة لأغراض الإضاءة

توزيع نسبة أفراد الأسرة المعيشية وفقاً لنوع وقود الإضاءة المستخدم بشكل رئيسي في الأسرة المعيشية للإضاءة، ونسبة أفراد الأسرة المعيشية الذين يعيشون في أسر تستخدم أنواع وقود وتكنولوجيات نظيفة للإضاءة، العراق، 2018

نسبة أفراد الأسرة المعيشية في الأسر التي تعتمد بشكل رئيسي على																				
عدد أفراد الأسرة المعيشية الذين يعيشون في أسر تستخدم الوقود والتكنولوجيات النظيفة لأغراض الإضاءة	الاعتماد الأساسي على الوقود النظيف والتكنولوجيات لأغراض الإضاءة ¹	عدد أفراد الأسرة المعيشية	المجموع الإجمالي	غير مبين	لا يوجد إضاءة في المنزل	أنواع الوقود الملوث المستخدم للإضاءة						أنواع الوقود النظيفة المستخدمة للإضاءة								
						آخر للإضاءة	وقود	إضاءة	لا يوجد	مصباح يعمل بالزيت	مصباح يعمل بالزيت	شمعة	الخشب	الفحم النباتي	مصباح يعمل بالكاز أو البارافين	فانوس قابل للشحن	فانوس يعمل بالطاقة الشمسية	مصباح يدوي أو فانوس	مصباح يدوي أو فانوس	مصباح أو فانوس يعمل بالطاقة الشمسية
10,304	99.5	10,304	100.0	0.0	0.0	0.0	0.4	0.0	0.1	0.0	0.0	0.0	0.0	0.0	0.7	0.0	98.8	بصرة		
الأقليم																				
21,783	99.8	21,783	100.0	0.0	0.0	0.0	0.0	0.0	0.0	0.0	0.0	0.0	0.1	0.0	0.7	0.0	99.1	كردستان العراق		
106,481	99.0	106,500	100.0	0.0	0.0	0.0	0.1	0.0	0.0	0.0	0.0	0.0	0.9	0.5	2.8	0.2	95.5	وسط وجنوب العراق		
مستوى تعليم رب الأسرة																				
20,238	98.4	20,242	100.0	0.0	0.0	0.1	0.0	0.0	0.0	0.0	0.0	0.0	1.5	0.4	2.4	0.2	95.3	ما قبل الابتدائي أو لا تعليم		
44,898	99.1	44,903	100.0	0.0	0.0	0.0	0.0	0.0	0.0	0.0	0.0	0.0	0.8	0.4	2.9	0.1	95.8	الابتدائي		
27,670	99.3	27,676	100.0	0.0	0.0	0.0	0.2	0.0	0.0	0.0	0.0	0.0	0.5	0.5	2.3	0.2	96.3	المتوسط		
35,360	99.4	35,365	100.0	0.0	0.0	0.0	0.0	0.0	0.0	0.0	0.0	0.0	0.5	0.3	2.0	0.2	96.9	الإعدادية +		
97	100.0	97	100.0	0.0	0.0	0.0	0.0	0.0	0.0	0.0	0.0	0.0	0.0	0.0	0.0	0.0	100.0	غير مبين		
مؤشر الثروة																				
25,638	97.6	25,652	100.0	0.0	0.1	0.1	0.2	0.0	0.0	0.0	0.0	0.0	2.0	0.8	4.5	0.3	92.0	الأشد فقراً		
25,662	99.3	25,662	100.0	0.0	0.0	0.0	0.0	0.0	0.0	0.0	0.0	0.0	0.6	0.3	2.5	0.0	96.5	الثاني		
25,662	99.4	25,662	100.0	0.0	0.0	0.0	0.0	0.0	0.0	0.0	0.0	0.0	0.6	0.4	1.6	0.2	97.2	المتوسط		
25,602	99.4	25,608	100.0	0.0	0.0	0.0	0.0	0.0	0.0	0.0	0.0	0.0	0.6	0.3	1.9	0.2	97.0	الرابع		
25,699	99.8	25,699	100.0	0.0	0.0	0.0	0.0	0.0	0.0	0.0	0.0	0.0	0.1	0.1	1.5	0.2	98.0	الأكثر ثراء		

¹ مؤشر المسح العنقودي متعدد المؤشرات TC.17 - الاعتماد الأساسي على أنواع الوقود والتكنولوجيات النظيفة لأغراض الإضاءة

الجدول TC.4.7: الاعتماد الأساسي على أنواع الوقود والتكنولوجيات النظيفة لأغراض الطهي والتدفئة والإضاءة

نسبة أفراد الأسر المعيشية الذين يعيشون في أسر تستخدم أنواع وقود وتكنولوجيات نظيفة للطهي والتدفئة والإضاءة، العراق، 2018

عدد أفراد الأسرة المعيشية	الاعتماد الأساسي على الوقود النظيف والتكنولوجيات لأغراض الطهي والتدفئة والإضاءة ¹	
128,284	42.7	المجموع الإجمالي
		المنطقة
88,990	44.9	منطقة حضرية
39,293	37.6	منطقة ريفية
		المحافظة
4,513	4.4	دهوك
12,092	4.8	نينوى
6,915	5.1	سليمانية
5,266	21.8	كركوك
10,355	9.5	اربيل
7,227	20.8	ديالى
5,155	30.3	انبار
21,569	43.5	بغداد
15,559	50.6	مركز
6,010	25.0	اطراف
6,011	31.3	بابل
3,734	43.1	كربلاء
4,411	77.2	واسط
3,861	19.8	صلاح الدين
4,961	71.3	نجف
3,803	87.6	قادسية
4,216	86.7	مثنى
8,516	84.7	ذي قار
5,374	72.7	ميسان
10,304	94.6	بصرة
		الاقليم
21,783	7.1	كرديستان العراق
106,500	50.0	وسط وجنوب العراق
		مستوى تعليم رب الأسرة
20,242	38.3	ما قبل الابتدائي أو لا تعليم
44,903	41.7	الابتدائي
27,676	45.7	المتوسط
35,365	44.0	الاعداديه +
97	68.4	غير مبين
		مؤشر الثروة
25,652	53.0	الأشد فقراً
25,662	56.7	الثاني
25,662	49.6	المتوسط
25,608	36.5	الرابع
25,699	17.6	الأكثر ثراءً

¹ مؤشر المسح العنقودي متعدد المؤشرات TC.18 - الاعتماد الأساسي على أنواع الوقود والتكنولوجيات النظيفة للطهي والتدفئة والإضاءة؛ مؤشر هدف التنمية المستدامة 7.1.2

من أجل أن تكون قادرًا على حساب المؤشر ، الأفراد الذين يعيشون في الأسر ولا يبلغون عن الطهي أو التدفئة أو الإضاءة لن يتم استبعادهم من البسط.

7.5 أعراض التهاب الجهاز التنفسي الحادّ

يتم جمع معلومات حول أعراض التهاب الجهاز التنفسي الحادّ أثناء مسح العراق، 2018 الذي يتم تنفيذه ضمن المسح العنقودي متعدد المؤشرات لرصد الأعراض المرتبطة بالتهاب الرئوي، وهو أحد الأمراض المسببة للوفاة بين الأطفال دون سنّ الخامسة.⁷⁹ وعند تشخيص وجود المرض، يتم معالجة الالتهاب الرئوي بفعالية عن طريق المضادات الحيوية. وقد أثبتت الدراسات وجود محدودية في نهج المسح بما يتعلق بقياس الالتهاب الرئوي وذلك لان كثير من الحالات التي قالت الأمهات أو مانحات الرعاية في المسوح إنها أعراض للالتهاب الرئوي هي في الواقع ليست أعراض التهاب رئوي.⁸³ ومع أن هذه المحدودية لا تؤثر على مستوى وأنماط الحصول على الرعاية لأعراض التهاب الجهاز التنفسي الحادّ، إلا أنها تحدّ من مدى صحة مستوى علاج التهاب الجهاز التنفسي الحادّ عن طريق المضادات الحيوية، كما أفادت مسوح الأسرة المعيشية. وبالتالي، يجب التعامل بحذر مع مؤشر العلاج المبين في هذا التقرير.

يعرض الجدول TC.5.1 نسبة الأطفال الذين ظهرت عليهم أعراض التهاب الجهاز التنفسي الحادّ، والتي يُشار إليها أيضاً على أنها أعراض الالتهاب الرئوي، خلال الأسبوعين اللذان سبقا المسح ممن تم الحصول على رعاية لهم، حسب مصدر الرعاية ونسبة من تلقوا مضادات حيوية. كما أنه يعرض المعلومات حسب الجنس والعمر والإقليم والمنطقة والعوامل الاجتماعية الاقتصادية ونقطة العلاج بين الأطفال الذين ظهرت عليهم أعراض التهاب الجهاز التنفسي الحادّ ممن تم علاجهم بواسطة المضادات الحيوية.

⁸³كامبيل، أتش، وآخرون. "قياس تغطية خدمات صحة الأمهات والمواليد الجدد والأطفال: التحديات التي تواجه رصد نسبة صغار الأطفال ممن يعانون من الالتهاب الرئوي ويحصلون على علاج المضادات الحيوية". *نشرة بلوس ميديسين* 10، العدد 5 (2013). doi:10.1371/journal.pmed.1001421

الجدول TC.5.1: السعي للحصول على الرعاية وعلى علاج المضادات الحيوية لأعراض الالتهاب الرئوي الحاد

نسبة الأطفال في الفئة العمرية 0-59 شهرًا الذين ظهرت عليهم أعراض الالتهاب الرئوي الحاد في الأسبوعين الأخيرين الذين تم السعي للحصول على نصائح أو علاج لهم، حسب مصدر النصائح أو العلاج، ونسبة الأطفال ممن ظهرت عليهم الأعراض الذين تم إعطاؤهم مضادات حيوية، العراق، 2018

عدد الأطفال الذين ظهرت عليهم أعراض الالتهاب الرئوي الحاد في الأسبوعين الأخيرين والذين تم إعطاؤهم مضادات حيوية	نسبة الأطفال الذين ظهرت عليهم أعراض الالتهاب الرئوي الحاد ممن كان مصدر المضادات الحيوية التي أعطيت لهم هو:					نسبة الأطفال الذين ظهرت عليهم أعراض الالتهاب الرئوي الحاد ممن تم السعي للحصول على النصائح أو العلاج لهم من:								
	المرافق الصحية أو مزودي الخدمة					تم السعي للحصول على النصائح أو العلاج لهم من:								
	مرفق صحي أو جهة تزويد خدمات صحية	مصدر آخر	متطوعة صحة مجتمعية	خاصة	عامة	عدد الأطفال في الفئة العمرية 0-59 شهرًا الذين عانوا من الالتهاب الرئوي الحاد خلال الأسبوعين الماضيين	نسبة الأطفال الذين ظهرت عليهم أعراض الالتهاب الرئوي الحاد في الأسبوعين الأخيرين والذين تم إعطاؤهم مضادات حيوية ²	لم يتم السعي للحصول على نصائح أو علاج	مرفق صحي أو جهة تزويد خدمات صحية ¹	مصدر آخر		متطوعة صحة مجتمعية	خاصة	عامة
225	99.0	1.1	0.1	74.8	27.9	562	40.1	9.8	44.4	0.9	2.0	36.5	19.0	المجموع الإجمالي (العراق)
														الجنس
147	99.4	0.3	0.0	81.3	21.1	318	46.3	9.0	50.0	1.1	1.7	41.9	18.5	ذكر
78	98.2	2.7	0.3	62.4	40.7	243	32.0	10.8	37.1	0.7	2.4	29.6	19.6	أنثى
														المنطقة
122	98.5	2.1	0.2	68.4	34.9	355	34.3	9.1	36.9	1.5	2.3	28.7	18.7	منطقة حضرية
103	99.6	0.0	0.0	82.3	19.7	206	50.1	10.9	57.3	0.0	1.6	50.1	19.4	منطقة ريفية
														المحافظة
12	(*)	(*)	(*)	(*)	(*)	26	(46.2)	(19.1)	(46.6)	(0.0)	(0.0)	(39.1)	(24.8)	دهوك
12	(*)	(*)	(*)	(*)	(*)	18	(*)	(*)	(*)	(*)	(*)	(*)	(*)	نينوى
4	(*)	(*)	(*)	(*)	(*)	9	(*)	(*)	(*)	(*)	(*)	(*)	(*)	سليمانية
8	(*)	(*)	(*)	(*)	(*)	14	(*)	(*)	(*)	(*)	(*)	(*)	(*)	كركوك
51	(*)	(*)	(*)	(*)	(*)	68	(*)	(*)	(*)	(*)	(*)	(*)	(*)	اربيل
23	(100.0)	(0.0)	(0.0)	(75.5)	(24.5)	52	43.5	3.3	42.7	0.0	1.0	35.1	16.9	ديالى
4	(*)	(*)	(*)	(*)	(*)	21	(19.2)	(5.4)	(27.5)	(0.0)	(0.0)	(19.1)	(12.9)	انبار
31	(*)	(*)	(*)	(*)	(*)	87	(36.2)	(2.6)	(46.0)	(3.1)	(0.0)	(37.3)	(22.7)	بغداد
28	(*)	(*)	(*)	(*)	(*)	79	(35.4)	(2.8)	(47.2)	(3.4)	(0.0)	(38.0)	(23.0)	مرکز
3	(*)	(*)	(*)	(*)	(*)	8	(*)	(*)	(*)	(*)	(*)	(*)	(*)	اطراف
3	(*)	(*)	(*)	(*)	(*)	8	(*)	(*)	(*)	(*)	(*)	(*)	(*)	بابل
2	(*)	(*)	(*)	(*)	(*)	12	(*)	(*)	(*)	(*)	(*)	(*)	(*)	كربلاء
2	(*)	(*)	(*)	(*)	(*)	3	(*)	(*)	(*)	(*)	(*)	(*)	(*)	واسط
4	(*)	(*)	(*)	(*)	(*)	12	(*)	(*)	(*)	(*)	(*)	(*)	(*)	صلاح الدين
14	(*)	(*)	(*)	(*)	(*)	31	44.9	34.4	23.6	1.6	0.0	22.9	9.9	نجف

الجدول TC.5.1: السعي للحصول على الرعاية وعلى علاج المضادات الحيوية لأعراض التهاب الرئوي الحاد

نسبة الأطفال في الفئة العمرية 0-59 شهراً الذين ظهرت عليهم أعراض التهاب الرئوي الحاد في الأسبوعين الأخيرين الذين تم السعي للحصول على نصائح أو علاج لهم، حسب مصدر النصائح أو العلاج، ونسبة الأطفال ممن ظهرت عليهم الأعراض الذين تم إعطاؤهم مضادات حيوية، العراق، 2018

عدد الأطفال الذين ظهرت عليهم أعراض التهاب الرئوي الحاد في الأسبوعين الأخيرين والذين تم إعطاؤهم مضادات حيوية	نسبة الأطفال الذين ظهرت عليهم أعراض التهاب الرئوي الحاد ممن:													
	كان مصدر المضادات الحيوية التي أعطيت لهم هو:					تم السعي للحصول على النصائح أو العلاج لهم من:					نسبة الأطفال الذين ظهرت عليهم أعراض التهاب الرئوي الحاد في الأسبوعين الأخيرين والذين تم إعطاؤهم مضادات حيوية ²			
	مرفق صحي أو جهة تزويد خدمات صحية ^c	مرفق صحي أو جهة تزويد خدمات صحية ^c	مرفق صحي أو جهة تزويد خدمات صحية ^c	مرفق صحي أو جهة تزويد خدمات صحية ^c	مرفق صحي أو جهة تزويد خدمات صحية ^c	مرفق صحي أو جهة تزويد خدمات صحية ^c	مرفق صحي أو جهة تزويد خدمات صحية ^c	مرفق صحي أو جهة تزويد خدمات صحية ^c	مرفق صحي أو جهة تزويد خدمات صحية ^c	مرفق صحي أو جهة تزويد خدمات صحية ^c	مرفق صحي أو جهة تزويد خدمات صحية ^c	مرفق صحي أو جهة تزويد خدمات صحية ^c	مرفق صحي أو جهة تزويد خدمات صحية ^c	مرفق صحي أو جهة تزويد خدمات صحية ^c
11	(100.0)	(0.0)	(2.1)	(82.1)	(24.6)	28	39.3	15.3	32.1	1.1	3.3	38.7	7.9	قادسية
2	(*)	(*)	(*)	(*)	(*)	19	(*)	(*)	(*)	(*)	(*)	(*)	(*)	مثنى
2	(*)	(*)	(*)	(*)	(*)	19	(*)	(*)	(*)	(*)	(*)	(*)	(*)	ذي قار
13	(96.4)	(0.0)	(0.0)	(87.0)	(9.5)	39	32.5	23.4	31.7	1.3	0.0	34.3	14.0	ميسان
30	(*)	(*)	(*)	(*)	(*)	95	31.7	15.5	45.9	0.0	7.2	38.2	23.1	بصرة
الاقليم														
66	(100.0)	(1.1)	(0.0)	(86.2)	(15.9)	103	64.2	6.7	69.2	0.0	0.0	54.0	21.3	كردستان العراق
159	98.6	1.2	0.1	70.0	32.9	459	34.7	10.5	38.8	1.2	2.5	32.6	18.4	وسط وجنوب العراق
العمر (بالأشهر)														
50	100.0	0.0	0.0	75.7	36.9	151	33.0	6.5	41.6	0.5	2.3	26.0	25.6	11-0
51	100.0	1.4	0.5	62.4	38.1	126	40.9	13.0	41.5	0.0	3.1	28.7	23.8	23-12
67	(100.0)	(0.0)	(0.0)	(89.1)	(10.9)	124	53.9	9.5	52.7	2.5	1.5	50.1	9.2	35-24
35	(97.3)	(1.4)	(0.0)	(63.3)	(36.5)	83	42.1	11.5	47.0	0.0	1.6	41.8	22.1	47-36
22	(93.8)	(6.2)	(0.0)	(76.5)	(21.7)	78	28.3	9.5	38.4	1.8	0.9	42.5	10.5	59-48
المستوى التعليمي للأب														
86	99.5	0.0	0.0	85.3	17.0	171	50.2	11.6	54.7	0.0	0.9	49.3	16.6	ما قبل الابتدائي أو لا تعليم
63	99.2	0.8	0.4	68.7	39.0	223	28.3	9.9	37.6	0.0	2.2	26.6	21.2	الابتدائي
44	(100.0)	(0.0)	(0.0)	(61.7)	(38.3)	89	49.5	8.3	51.0	3.9	5.3	40.9	22.2	المتوسطه
32	(95.7)	(6.5)	(0.0)	(76.6)	(20.8)	78	41.0	7.0	33.7	2.4	0.0	31.8	13.8	الاعداديه +
صعوبات القدرات الوظيفية عند الأم														
17	(*)	(*)	(*)	(*)	(*)	51	32.2	14.4	38.9	0.0	1.0	29.1	13.2	تعاني من صعوبة في القدرات الوظيفية
203	98.9	1.3	0.1	75.1	27.3	496	40.9	9.6	45.0	1.1	1.6	37.1	19.1	لا تعاني من أية صعوبة في القدرات الوظيفية
6	(*)	(*)	(*)	(*)	(*)	14	(*)	(*)	(*)	(*)	(*)	(*)	(*)	لا يتوفر معلومات
مؤشر الثروة														
53	99.2	0.0	0.0	68.4	35.2	155	33.9	16.9	41.2	0.0	5.2	34.0	19.9	الأشد فقراً

الجدول TC.5.1: السعي للحصول على الرعاية وعلى علاج المضادات الحيوية لأعراض الالتهاب الرئوي الحاد

نسبة الأطفال في الفئة العمرية 0-59 شهرًا الذين ظهرت عليهم أعراض الالتهاب الرئوي الحاد في الأسبوعين الأخيرين الذين تم السعي للحصول على نصائح أو علاج لهم، حسب مصدر النصائح أو العلاج، ونسبة الأطفال ممن ظهرت عليهم الأعراض الذين تم إعطاؤهم مضادات حيوية، العراق، 2018

عدد الأطفال الذين ظهرت عليهم أعراض الالتهاب الرئوي الحاد في الأسبوعين الأخيرين والذين تم إعطاؤهم مضادات حيوية	نسبة الأطفال الذين ظهرت عليهم أعراض الالتهاب الرئوي الحاد ممن كان مصدر المضادات الحيوية التي أعطيت لهم هو:					نسبة الأطفال الذين ظهرت عليهم أعراض الالتهاب الرئوي الحاد ممن:								
	المرافق الصحية أو مزودي الخدمة					تم السعي للحصول على النصائح أو العلاج لهم من:			المرافق الصحية أو مزودي الخدمة					
	مرفق صحي أو جهة تزويد خدمات صحية	مصدر آخر	متطوعة صحة مجتمعية	خاصة	عامة	عدد الأطفال في الفئة العمرية 0-59 شهرًا الذين عانوا من الالتهاب الرئوي الحاد خلال الأسبوعين الماضيين	نسبة الأطفال الذين ظهرت عليهم أعراض الالتهاب الرئوي الحاد في الأسبوعين الأخيرين والذين تم إعطاؤهم مضادات حيوية ²	لم يتم السعي للحصول على نصائح أو علاج	مرفق صحي أو جهة تزويد خدمات صحية ¹	متطوعة صحة مجتمعية	مصدر آخر	خاصة	عامة	
40	98.8	1.2	0.6	77.7	23.0	119	33.2	10.4	39.1	0.3	1.2	32.7	20.2	فقير
37	(96.3)	(3.7)	(0.0)	(70.3)	(33.3)	121	30.3	5.0	35.9	3.3	0.9	30.3	18.1	متوسط
35	(100.0)	(0.0)	(0.0)	(46.7)	(57.7)	73	48.5	7.4	48.0	0.7	1.0	24.7	31.2	ثري
61	(100.0)	(1.2)	(0.0)	(97.5)	(4.2)	93	65.3	5.2	64.5	0.5	0.0	63.1	7.4	الأكثر ثراءً

¹ مؤشر المسح العنقودي متعدد المؤشرات TC.19 - السعي للحصول على الرعاية للأطفال الذين ظهرت عليهم أعراض الالتهاب الرئوي الحاد؛ مؤشر هدف التنمية المستدامة 3.8.1

² مؤشر المسح العنقودي متعدد المؤشرات TC.20 - المعالجة باستخدام المضادات الحيوية للأطفال الذين يعانون من أعراض الالتهاب الرئوي الحاد

³ تشمل جميع المرافق الصحية وخدمات الصحة المجتمعية تشمل المرافق الصحية العامة (باحثو الصحة المجتمعية والعيادات المتنقلة)، والمرافق الخاصة (باحثو الصحة المجتمعية غير الحكوميين والعيادات المتنقلة)

⁴ تشمل جميع المرافق الصحية وخدمات الصحة المجتمعية وخدمات تزويد الخدمات الصحية العامة والخاصة، وكذلك من لا يعرفون ما إذا كانت مرافق عامة أم خاصة. ويتسنى من ذلك الصيدليات الخاصة

⁵ تشمل جميع المرافق الصحية وخدمات تزويد الخدمات الصحية العامة والخاصة، وكذلك من لا يعرفون ما إذا كانت مرافق عامة أم خاصة.

() الأرقام التي تستند إلى 25-49 حالة غير مرجحة

(*) الأرقام التي تستند إلى أقل من 25 حالة غير مرجحة

7.6 الحمى

يعرض الجدول TC.6.10 النسبة المئوية للأطفال دون الخامسة من العمر الذين يعانون من الحمى في الأسبوعين الماضيين الذين طلب المشورة أو العلاج من خلال مصدر المشورة أو العلاج. يوفر الجدول TC.6.11 نظرة إضافية على معالجة الأطفال المصابين بحمى.

الجدول TC.6.10: السعي للحصول على رعاية أثناء المرض بالحمى							
نسبة الأطفال في الفئة العمرية 0-59 شهراً الذين كانوا يعانون من الحمى في الأسبوعين الأخيرين الذين تم السعي للحصول على نصائح أو علاج لهم، حسب مصدر النصائح أو العلاج، العراق، 2018							
عدد الأطفال الذين عانوا من الحمى في الأسبوعين الأخيرين	نسبة الأطفال الذين يعانون من الحمى ممن:						
	تم السعي للحصول على النصائح أو العلاج من:						
	لم يتم السعي للحصول على نصائح أو علاج	مرفق صحي أو جهة تزويد خدمات صحية ¹	المرافق الصحية أو مزودي الخدمة				
مصدر آخر			متنوعة صحة مجتمعية ^أ	خاصة	عامة		
3,026	24.1	74.9	1.6	2.5	49.9	27.5	المجموع الإجمالي (العراق)
							الجنس
1,633	21.0	78.2	1.6	2.9	53.3	27.9	ذكر
1,393	27.7	71.1	1.7	2.0	45.9	27.0	أنثى
							المنطقة
2,102	22.6	76.4	1.8	3.2	49.3	29.7	منطقة حضرية
924	27.4	71.5	1.3	0.9	51.0	22.3	منطقة ريفية
							المحافظة
156	22.1	77.9	0.0	0.4	53.4	28.0	دهوك
220	26.1	73.3	7.7	2.3	52.0	23.6	نينوى
99	16.4	82.4	1.2	7.7	61.3	31.6	سليمانية
55	23.9	76.1	0.0	8.3	11.3	66.8	كركوك
289	14.1	85.9	0.4	0.4	61.8	24.8	اربيل
322	16.0	84.0	0.0	0.9	60.2	24.2	ديالى
65	26.4	68.2	5.5	1.2	46.4	23.1	اينبار
507	20.1	77.1	2.8	2.9	42.7	39.3	بغداد
380	22.7	74.1	3.2	0.8	39.6	37.7	مركز
128	12.3	86.1	1.7	9.3	52.1	44.0	اطراف
79	27.0	72.0	1.0	3.6	41.9	33.8	بابل
24	(29.9)	(70.1)	(0.0)	(0.0)	(54.0)	(19.6)	كربلاء
79	26.8	73.2	0.0	9.3	46.0	28.3	واسط
71	27.5	71.9	0.6	0.9	56.9	17.7	صلاح الدين
146	55.0	43.8	1.2	0.8	32.1	12.4	نجف
79	37.7	61.2	1.0	2.1	45.3	19.1	قادسية
73	23.7	76.3	0.0	1.6	41.8	35.7	مثنى
170	23.6	75.9	0.5	1.0	58.2	18.8	ذي قار
231	36.9	62.9	0.2	4.7	29.0	34.7	ميسان
361	20.4	78.1	2.1	2.9	61.8	18.2	بصرة
							الأقليم
544	16.8	83.0	0.4	1.8	59.3	26.9	كردستان العراق
2,482	25.7	73.1	1.9	2.7	47.8	27.6	وسط وجنوب العراق
							العمر (بالأشهر)
627	29.1	69.9	1.2	0.9	45.9	26.3	11-0
698	22.4	76.6	1.2	2.6	51.6	27.7	23-12
624	22.6	75.4	3.8	2.5	50.6	27.2	35-24
580	22.3	77.7	0.7	2.4	52.7	27.6	47-36
496	24.1	75.0	1.2	4.4	48.2	28.6	59-48

الجدول TC.6.10: السعي للحصول على رعاية أثناء المرض بالحمى

نسبة الأطفال في الفئة العمرية 0-59 شهراً الذين كانوا يعانون من الحمى في الأسبوعين الأخيرين الذين تم السعي للحصول على نصائح أو علاج لهم، حسب مصدر النصائح أو العلاج، العراق، 2018

عدد الأطفال الذين عانوا من الحمى في الأسبوعين الأخيرين	نسبة الأطفال الذين يعانون من الحمى ممن:						المستوى التعليمي للأم
	تم السعي للحصول على النصائح أو العلاج من:						
	المرافق الصحية أو مزودي الخدمة						
	لم يتم السعي للحصول على نصائح أو علاج	مرفق صحي أو جهة تزويد خدمات صحية ^أ	مصدر آخر	منظوعة صحة مجتمعية ¹	خاصة	عامة	
623	26.5	73.0	0.5	2.7	41.7	33.9	ما قبل الابتدائي أو لا تعليم
1,338	26.1	73.1	1.8	2.3	48.4	27.0	الابتدائي
551	18.9	78.8	2.3	3.7	58.0	23.5	المتوسطة
515	21.3	77.7	1.8	1.5	55.0	25.1	الإعدادية +
							صعوبات القدرات الوظيفية عند الأم
182	22.1	77.9	0.0	0.9	46.9	32.7	تعاني من صعوبة في القدرات الوظيفية
2,789	24.5	74.4	1.8	2.6	49.9	27.0	لا تعاني من أية صعوبة في القدرات الوظيفية
55	10.5	89.5	0.0	4.8	58.2	34.1	لا يتوفر معلومات
							مؤشر الثروة
702	33.5	65.3	2.8	3.2	41.1	25.3	الأشد فقراً
746	21.6	78.0	0.4	1.2	53.6	26.3	فقير
555	24.4	74.2	2.2	1.9	50.2	26.1	متوسط
531	23.1	75.9	1.0	4.7	46.1	33.2	ثري
492	15.1	83.6	1.8	1.7	60.3	27.5	الأكثر ثراءً

¹ مؤشر المسح العنقودي متعدد المؤشرات TC.26 - السعي للحصول على الرعاية للحمى

^أ جهات تزويد خدمات الصحة المجتمعية تشمل المرافق الصحية العامة (باحثو الصحة المجتمعية والعيادات المتنقلة)، والمرافق الخاصة (باحثو الصحة المجتمعية غير الحكوميين والعيادات المتنقلة)

^ب تشمل جميع المرافق الصحية وجهات تزويد الخدمات الصحية العامة والخاصة، وكذلك من لا يعرفون ما إذا كانت مرافق عامة أم خاصة. وتشمل أيضاً المتاجر (الأرقام التي تستند إلى 25-49 حالة غير مرجحة)

الجدول TC.6.11: معالجة الأطفال الذين عانوا من الحمى

نسبة الأطفال في الفئة العمرية 0-59 شهراً الذين كانوا يعانون من الحمى في الأسبوعين الأخيرين، حسب نوع الدواء المعطى للمرض، العراق، 2018

عدد الأطفال الذين عانوا من الحمى في الأسبوعين الأخيرين	الأطفال الذين يعانون من الحمى في الأسبوعين الماضيين والذين تلقوا الأدوية:											المجموع الإجمالي (العراق)
	إيجابية/ناقصه/لا أعرف	غير ذلك	قطرات فيتامين D3	شراب الحديد	أبروفين	الأسبرين	باراسيتامول/بالتول/الأسيتامينوفين	حقنة مضاد حيوي أخرى	حبوب أو شراب آخر	مضاد حيوي آخر	كورتيكوستيروئيد	
3,026	0.5	18.1	0.3	0.9	6.4	0.2	70.4	8.1	6.9	2.2	38.1	
												الجنس
1,633	0.4	19.3	0.4	0.7	8.5	0.3	69.4	9.7	8.4	2.4	39.1	ذكر
1,393	0.6	16.7	0.2	1.1	3.8	0.1	71.6	6.3	5.1	2.0	36.9	أنثى
												المنطقة
2,102	0.4	15.5	0.3	0.7	5.6	0.2	72.4	8.8	6.9	2.4	37.9	منطقة حضرية
924	0.7	23.9	0.3	1.5	8.0	0.2	65.8	6.6	6.9	1.8	38.5	منطقة ريفية
												المحافظة
156	0.0	23.9	1.3	0.8	7.7	1.2	62.2	0.3	5.3	1.4	42.6	دهوك
220	0.6	6.4	0	0	8.0	0.0	82.3	12.5	13.3	8.4	25.6	نينوى
99	0.0	17.3	0.0	0.0	10.5	0.0	50.0	7.5	12.0	0.0	44.7	سليمانية
55	0.0	4.6	1.2	2.2	4.6	0.0	84.6	4.7	1.6	0.8	56.2	كركوك

الجدول TC.6.11: معالجة الأطفال الذين عانوا من الحمى

نسبة الأطفال في الفئة العمرية 0-59 شهراً الذين كانوا يعانون من الحمى في الأسبوعين الأخيرين، حسب نوع الدواء المُعطى للمرض، العراق، 2018

عدد الأطفال الذين عانوا من الحمى في الأسبوعين الأخيرين	إيجابية/ناقصه/لا أعرف	الأطفال الذين يعانون من الحمى في الأسبوعين الماضيين والذين تلقوا الأدوية:										غير ذلك
		D3 قطرات فينيلين	شرب الحديد	ليبرولين	الأمبرين	باراسيتامول/يتانول/الأسيتامينوفين	حقنة مضاد حيوي أخرى	حبوب أو شراب مضاد حيوي آخر	كتريموكسازول	أموكسيسيلين		
289	0.0	53.4	0	0	18.8	0.0	33.7	1.1	15.5	4.1	43.9	اربيل
322	0.0	18.1	0.0	2.3	6.5	0.0	81.4	8.0	1.7	0.9	47.7	ديالى
65	0.7	22.0	0.0	0.0	0.9	0.0	88.2	8.9	2.8	0.6	32.9	انبار
507	0.9	6.3	0.0	0.0	6.8	0.4	81.3	5.2	12.9	2.9	39.6	بغداد
380	0.5	6.6	0.0	0.0	2.3	0.6	85.8	5.3	13.5	3.5	41.8	مركز
128	2.2	5.4	0.0	0.0	20.2	0.0	67.8	4.9	11.1	1.2	33.0	اطراف
79	2.3	4.0	0.0	0.0	5.8	0.0	75.1	12.2	1.8	1.1	50.6	بابل
24	(2.8)	(21.0)	(0.0)	(0.0)	(13.0)	(0.0)	(52.4)	(12.6)	(3.0)	(3.9)	(17.3)	كربلاء
79	0.0	13.4	0.5	0.0	3.5	0.0	79.2	5.5	5.6	1.2	18.4	واسط
71	2.7	17.6	3.5	1.7	2.1	0.0	81.6	14.8	5.9	0.9	34.2	صلاح الدين
146	0.3	10.2	0.0	0.0	0.0	0.0	63.4	5.3	1.0	1.7	51.1	نجف
79	0.0	15.8	2.7	1.5	4.4	0.0	66.6	15.7	3.3	1.6	44.9	قادسية
73	0.0	33.4	0.0	0.4	0.0	0.0	58.4	26.0	0.8	1.3	71.3	مثنى
170	0.8	9.7	0.4	0.0	2.2	0.0	71.1	3.4	3.6	2.8	21.8	ذي قار
231	0.2	15.0	0.0	5.4	0.7	0.0	77.2	17.0	4.4	0.5	33.1	ميسان
361	0.3	23.1	0.3	0.6	5.1	0.9	68.7	9.6	2.8	0.3	26.1	بصرة
الاقليم												
544	0.0	38.4	0.4	0.2	14.1	0.3	44.8	2.0	12.0	2.6	43.7	كرديستان العراق
2,482	0.6	13.6	0.3	1.1	4.7	0.2	76.0	9.4	5.8	2.1	36.9	وسط وجنوب العراق
العمر (بالاشهر)												
627	0.4	14.4	0.7	0.3	4.9	0.0	66.9	5.4	7.9	3.8	30.9	11-0
698	0.7	19.3	0.3	0.4	11.3	0.0	70.6	8.0	6.0	1.3	39.5	23-12
624	0.6	20.4	0.3	0.3	3.2	0.7	69.3	7.4	10.7	2.8	36.2	35-24
580	0.3	19.3	0.3	1.9	6.1	0.5	71.6	11.6	5.4	1.6	43.4	47-36
496	0.3	16.5	0.0	2.0	5.6	0.0	74.6	8.4	4.0	1.4	41.5	59-48
المستوى التعليمي للام												
623	0.9	23.6	0.2	1.7	2.4	0.1	59.2	7.8	8.0	2.9	35.4	ما قبل الابتدائي أو لا تعليم
1,338	0.5	13.7	0.4	0.4	3.6	0.5	74.6	7.9	6.6	2.3	36.0	الابتدائي
551	0.2	22.5	0.3	0.0	14.9	0.0	71.8	8.7	6.2	1.6	43.3	المتوسطه
515	0.1	18.1	0.4	2.0	9.3	0.0	71.6	8.3	7.2	1.6	41.3	الاعداديه +
صعوبات القدرات الوظيفية عند الام												
182	0.0	16.2	0.6	1.2	2.8	0.6	63.5	7.7	1.7	1.1	37.4	تعاني من صعوبة في القدرات الوظيفية لا تعاني من أية صعوبات في القدرات الوظيفية
2,789	0.5	18.2	0.3	0.9	6.4	0.2	70.5	8.2	7.3	2.3	38.0	لا تتوفر معلومات
55	0.0	19.9	2.4	0.0	16.9	0.0	88.4	4.8	2.5	0.0	45.9	لا تتوفر معلومات
مؤشر الثروة												
702	0.8	13.3	0.3	2	2.2	0.8	70.2	9.8	2.7	1.7	31.1	الأشد فقراً
746	0.9	23.7	0.2	1.0	8.1	0.0	70.4	7.7	4.2	1.6	39.8	فقير
555	0.1	14.1	0.4	0.5	4.9	0.0	77.2	10.8	7.0	3.2	39.8	متوسط
531	0.3	14.0	0.5	0.6	6.5	0.4	75.7	6.9	9.3	2.4	39.3	ثري
492	0.0	25.3	0.1	0.0	11.1	0.0	57.4	4.7	14.5	2.4	42.4	الأكثر ثراء

() الأرقام التي تستند إلى 25-49 حالة غير مرجحة

من شأن تطبيق الممارسات المثلى لتغذية الرضّع وصغار الأطفال أن تزيد من قدرة الأطفال على البقاء على قيد الحياة وتعزيز نموهم ونماءهم الصحي، وخاصة خلال الفترة الحرجة التي تمتد من لحظة الولادة وحتى عمر سنتين.

وممارسة الإرضاع الطبيعي في السنوات القليلة الأولى من الحياة تساعد في حماية الأطفال من الإصابة، وتوفر مصدراً مثالياً للمغذيات، وهي في الوقت ذاته اقتصادية وآمنة.⁸⁴ وعلى الرغم من هذه الفوائد الحيوية، ما زالت ممارسات الإرضاع الطبيعي دون المستوى المثالي في أنحاء كثيرة من العالم. وهناك كثير من الأطفال الذين لا يحصلون على الرضاعة الطبيعية في الفترة المبكرة المطلوبة، أو لا يحصلون على الرضاعة الطبيعية الخالصة الموصى بممارستها خلال الأشهر الستة الأولى، أو أنهم يُفطمون عن الرضاعة قبل الأوان بكثير.⁸⁵ وغالباً ما تواجه الأمهات ضغوطاً للتحويل إلى مستحضرات الحليب، مما يسهم في اختلال النمو وسوء التغذية بالمغذيات الدقيقة. كما يمكن لمستحضرات الحليب وبدائل حليب الأم الأخرى أن تهدد حياة الأطفال في البيئات التي لا تتوفر فيها ظروف النظافة العامة ومياه الشرب الآمنة. وفي بعض الحالات، قد تكون هذه المستحضرات والبدائل غير آمنة حتى لو تم تحضيرها في المنزل بشكل ملائم وصحي وذلك بسبب الأغذية المغشوشة أو غيرها من الملوثات التي قد تؤثر على المستهلكين الذين يشترونها دون علمهم بها.⁸⁶ حين يبلغ الأطفال سنّ 6 أشهر، تناولهم للأغذية التكميلية الملائمة والكافية والآمنة مع مواصلة الإرضاع الطبيعي يؤدي إلى تمتعهم بصحة أفضل ويحقق مخارجاً نمو أفضل، مع إمكانية الحدّ من التقرّم خلال السنتين الأولى من حياتهم.⁸⁷

توصي كل من اليونيسف ومنظمة الصحة العالمية ب: (1) إرضاع الرضّع خلال الساعة الأولى من الولادة؛ (2) إرضاع الرضّع رضاعة طبيعية خالصة خلال الأشهر الستة الأولى من حياتهم؛ (3) إرضاعهم حتى بلوغهم عمر سنتين وما بعد ذلك.⁸⁸ وابتداءً من عمر 6 أشهر، يجب أن تقترن الرضاعة الطبيعية بتغذية آمنة وملائمة لعمر الأطفال من الأغذية الصلبة وشبه الصلبة والليّنة مع توفير مبادئ توجيهية محددة حول كيفية توفير التغذية تشمل على مواضيع تتنوع من اتساق الغذاء إلى التغذية المستجيبة.^{89، 90} ويعرض الجدول أدناه توصيات الإرضاع الطبيعي والمبادئ التوجيهية للتغذية التكميلية التي تم وضع المؤشرات القياسية لها^{91، 92}، والتي يتم جمعها في هذا المسح.

- ⁸⁴ فيكتور، سي.، وآخرون. "الرضاعة الطبيعية في القرن الحادي والعشرين: علم الأوبئة، والآليات، وتأثيرها مدى الحياة". مجلة اللانست، 2016 (387): 475-790. doi: [https://doi.org/10.1016/S0140-6736\(15\)01024-7](https://doi.org/10.1016/S0140-6736(15)01024-7)
- ⁸⁵ اليونيسف. منذ الساعة الأولى من الحياة. تجسيد حالة تحسين تغذية الرضّع وصغار الأطفال في كل مكان. نيويورك: اليونيسف، 2016. <https://data.unicef.org/wp-content/uploads/2016/10/From-the-first-hour-of-life.pdf>
- ⁸⁶ غوسنير، سي.، وآخرون. "حادثة وجبة الطعام: التبعات للحالة الدولية للغذاء وسلامة التغذية". نشرة 117 Envron Health Perspective، العدد 12 (2009): 1803-1808. doi: 10.1289/ehp.0900949
- ⁸⁷ بهوتا، زد. وآخرون. "تدخلات قائمة على الأدلة لتحسين تغذية الأمهات والأطفال: ما الذي يمكننا فعله وبأي تكلفة؟" مجلة اللانست 382، العدد 9890 (2013): 452-477. doi: 10.1016/S0140-6736(13)60996-4
- ⁸⁸ منظمة الصحة العالمية. تطبيق الاستراتيجية العالمية لتغذية الرضّع وصغار الأطفال. تقرير الاجتماع، جنيف: مطبعة منظمة الصحة العالمية، 2003. <http://apps.who.int/iris/bitstream/handle/10665/42590/9241562218.pdf?sequence=1>
- ⁸⁹ منظمة الصحة العالمية للبلدان الأمريكية (PAHO). المبادئ التوجيهية للتغذية التكميلية للأطفال الذين يحصلون على الرضاعة الطبيعية. 2003.
- ⁹⁰ منظمة الصحة العالمية. المبادئ التوجيهية لتغذية الأطفال في الفئة العمرية 6-24 شهراً ممن لم يحصلوا على رضاعة طبيعية. جنيف: مطبعة منظمة الصحة العالمية، 2005. <http://apps.who.int/iris/bitstream/handle/10665/43281/9241593431.pdf?sequence=1>
- ⁹¹ منظمة الصحة العالمية، اليونيسف، الوكالة الأمريكية للتنمية الدولية، الوكالة السويسرية للتنمية والتعاون، UCDAVIS، المعهد الدولي لبحوث السياسات الغذائية (IFPRI). مؤشرات تقييم ممارسات تغذية الرضّع والأطفال اليافعين: الجزء 1 - التعريفات: 2008.
- ⁹² اليونيسف، مشروع المساندة الفنية الثالث للغذاء والتغذية (FANTA)، الوكالة الأمريكية للتنمية الدولية، منظمة الصحة العالمية. إعادة النظر في وتنقيح وتوسيع مؤشرات تغذية الرضّع وصغار الأطفال التي وضعتها منظمة الصحة العالمية. تقرير الاجتماع، نيويورك، 2017. <https://data.unicef.org/resources/meeting-report-infant-young-child-feeding-indicators>

التوصية / المبدأ التوجيهي	المؤشرات / قياسات تقريبية ⁹³	ملاحظات حول التفسير ⁹⁴	الجدول
الأطفال الذين تم إرضاعهم خلال الساعة الأولى من الولادة	البدء المبكر في الإرضاع الطبيعي نسبة آخر مواليد أحياء وُلدوا لنساء أنجنين مولوداً حياً خلال السنتين الماضيتين، واللواتي أرضعن مواليدهن رضاعة طبيعية خلال الساعة الأولى من الولادة.	هذا هو المؤشر الوحيد في سلسلة المؤشرات الذي يستند إلى الاسترجاع الزمني، أي ما حدث خلال السنتين اللتان سبقتا إجراء مقابلة المسح.	TC 7.1
الأطفال الذين تم إرضاعهم رضاعة طبيعية خالصة حتى بلوغهم سن ستة أشهر	الرضاعة الطبيعية الخالصة دون سن 6 أشهر نسبة الأطفال الرضّع دون سن 6 أشهر ممن أرضعوا رضاعة طبيعية خالصة ⁹⁵	يرصد الممارسة المرجوة للفئة السكانية محل الاهتمام ككل (أي يجب أن يحصل جميع الأطفال في الفئة العمرية 0-5 أشهر على رضاعة طبيعية خالصة) خلال فترة 24 ساعة. لا يمثل نسبة الرضّع الذين يحصلون على رضاعة طبيعية خالصة في كل يوم منذ الولادة وحتى بلوغهم سن 6 أشهر، ويجب ألا يتم تفسيره على أنه كذلك.	TC 7.3
يعرّف الأغذية الصلبة وشبه الصلبة والليّنة التي يحصل عليها الأطفال في سن 6 أشهر	اعطاء الأغذية الصلبة أو شبه الصلبة أو الليّنة (6-8 أشهر) نسبة الأطفال الرضّع في الفئة العمرية 6-8 أشهر الذين تناولوا أغذية صلبة أو شبه صلبة أو ليّنة خلال اليوم السابق.	يرصد الممارسة المرجوة للفئة السكانية محل الاهتمام ككل (أي يجب أن يتناول جميع الأطفال في الفئة العمرية 6-8 أشهر أغذية صلبة) خلال فترة 24 ساعة. لا يمثل نسبة الرضّع الذين بدأوا بالحصول على أغذية صلبة عندما بلغوا 6 أشهر من العمر، ولا يمثل كذلك نسبة الأطفال في الفئة العمرية 6-8 أشهر ممن حصلوا على أغذية صلبة في كل يوم منذ أن بلغوا 6 أشهر من العمر، ويجب عدم تفسيره على أنه كذلك.	TC 7.6
مواصلة الرضاعة الطبيعية المتكررة وعند الطلب حتى عمر سنتين وما بعده	استمرار الرضاعة الطبيعية عند بلوغ سن سنة وستين نسبة في الفئة العمرية 12-15 شهراً (سنة واحدة) و 20-23 شهراً (سنتين) ممن تم إرضاعهم رضاعة طبيعية خلال اليوم السابق.	يرصد الممارسة المرجوة للفئات السكانية المختلفة (أي يجب أن يحصل جميع الأطفال على رضاعة طبيعية حتى بلوغهم سن سنتين) خلال فترة 24 ساعة. ومع ذلك، قد يكون استخدام تصنيف السنة والسنتين مربكاً في ظل ذكر الفئة العمرية الفعلية بالأشهر في كل مؤشر.	TC 7.3

⁹³ تجدر الإشارة إلى أن هذه المؤشرات، بشكل عام، هي قياسات تقريبية لا ترصد التوصيات أو التوجيهات المحددة، وإنما تشكل أساساً للرصد وتوفر معلومات مفيدة عن الفئة السكانية محل الاهتمام.

⁹⁴ فيما يتعلق بجميع المؤشرات باستثناء البدء المبكر في الإرضاع الطبيعي، يستند التعريف فيها على الوضع الحالي، أي ما حدث خلال اليوم الذي سبق المسح من الوقت الذي استيقظ/ت فيه الطفل/ة وحتى وقت نومه/ها وحتى صباح يوم المقابلة.

⁹⁵ الأطفال الرضّع الذين يرضعون رضاعة طبيعية، ولا يتناولون أية سوائل أو أغذية، باستثناء محلول معالجة الجفاف عن طريق الفم، والفيتامينات، والمكملات الغذائية المعدنية والأدوية.

التوصية / المبدأ التوجيهي	المؤشرات / قياسات تقريبية ⁹³	ملاحظات حول التفسير ⁹⁴	الجدول
يعرض الوجبات وعددها المناسب ومدى احتوائها على الطاقة.	الحد الأدنى لعدد الوجبات (الفئة العمرية 6-23 شهراً) الأطفال الذين حصلوا على رضاعة طبيعية: حسب العمر، تم توفير وجبتين أو ثلاث وجبات/وجبات سريعة لهم على الأقل خلال اليوم السابق. الأطفال الذين لم يحصلوا على رضاعة طبيعية: تم توفير أربع وجبات/وجبات سريعة لهم على الأقل و/أو أغذية من الحليب خلال اليوم السابق.	يمثل هذا المؤشر العدد الأدنى من الوجبات، وليس مدى كفايتها. وإضافة إلى ذلك، لا تميز الاستبيانات القياسية إذا ما إذا كان قد تم توفير أغذية من الحليب كجزء من وجبة الغذاء الصلب أم كوجبة منفصلة. وبالتالي، قد يتم عد الوجبات بشكل مضاعف عند الحديث عن الأطفال الذين لم يحصلوا على رضاعة طبيعية. ويجب عدم مقارنة المعدلات بين الأطفال الذين حصلوا على رضاعة طبيعية وأولئك الذين لم يحصلوا على رضاعة طبيعية.	TC 7.7
توفير أغذية بمحتوى تغذوي ملائم	الحد الأدنى من تنوع الوجبات الغذائية (الفئة العمرية 6-23 شهراً) تم استهلاك خمس مجموعات غذاء من أصل ثمانية ⁹⁶ خلال الـ 24 ساعة التي سبقت المسح	يمثل هذا المؤشر الحد من تنوع الوجبات الغذائية، وليس مدى كفايتها. إضافة إلى ذلك، يعتبر استهلاك أية كمية من الغذاء من كل مجموعة غذاء كافياً ليتم "عدها" حيث إن الغرض من المؤشر القياسي هو فقط رصد إجابات نعم/لا. ويجب عدم مقارنة المعدلات بين الأطفال الذين حصلوا على رضاعة طبيعية وأولئك الذين لم يحصلوا على رضاعة طبيعية.	TC 7.7
توفير كمية ملائمة من الغذاء	ليس هناك مؤشر قياسي	غير منطبق	
توفير غذاء بتجانس ملائم	ليس هناك مؤشر قياسي	غير منطبق	
استخدام مكملات الفيتامينات-الحديد أو المنتجات الغذائية المدعمة	ليس هناك مؤشر قياسي	غير منطبق	
التحضير والتخزين الآمن للغذاء	مع أنه من غير الممكن وضع مؤشرات يمكنها رصد التوجيه بشكل كامل، إلا أن هناك مؤشر واحد يغطي جزءاً من المبدأ: الأطفال الذين لا يتم تغذيتهم باستخدام رضاعة ذات حلمة	TC 7.8	

⁹⁶ يستند المؤشر على استهلاك أية كمية من الغذاء القادم من 5 مجموعات على الأقل من المجموعات الغذائية الثمانية التالية: 1) حليب الأم، 2) الحبوب، والجزور والدرنات، 3) البقوليات والمكسرات، 4) منتجات الألبان (مستحضرات حليب الرضع، والحليب واللبن والجبن)، 5) الأغذية البروتينية (اللحوم، الأسماك، الدواجن، الكبد / أحشاء الذبائح. 6) البيض، 7) الفواكه والخضروات الغنية بفيتامين "أ"، 8) الفواكه والخضروات الأخرى.

غير
منطبق

ليس هناك مؤشر قياسي

التغذية المستجيبة

إضافة إلى المؤشرات الواردة في الجدول أعلاه، يتم دمج ثلاثة أبعاد للتغذية التكميلية لتشكيل مؤشراً مركباً لـ "الحد الأدنى من النظام الغذائي المقبول". ويقدم هذا المؤشر احتياجات الطاقة والكفاية التغذوية (باستثناء الحديد). وكي يكون الطفل قد حصل على الحد من النظام الغذائي المقبول، يجب أن يكون الطفل قد تناول في اليوم السابق:

1. العدد الملائم من الوجبات/الوجبات السريعة/أغذية الحليب؛
2. المواد الغذائية من 5 مجموعات على الأقل من مجموعات الأغذية الثمانية للأطفال الذين حصلوا على رضاعة طبيعية؛ و 4 مجموعات من أصل 7⁹⁷ مجموعات غذائية للأطفال الذين لم يحصلوا على رضاعة طبيعية؛
3. نوعان من أغذية الحليب على الأقل للأطفال الذين لم يحصلوا على رضاعة طبيعية.

يستند الجدول TC.7.1 على رواية الأمهات عن الوقت الذي قمن فيه بإرضاع آخر مولود لهن، ومن وُلد لهن في السنتين الأخيرتين، رضاعة طبيعية. وهو يشير إلى نسبة الأطفال الذين سبق إرضاعهم رضاعة طبيعية، وكذلك الأطفال الذين حصلوا على رضاعة طبيعية أول مرة خلال الساعة الأولى واليوم الأول من الولادة.

يعرض الجدول TC.7.2 معلومات حول السوائل أو المواد الأخرى التي تم إعطاؤها للمواليد الجدد في الأيام الثلاثة الأولى من الحياة، غير حليب الأم. ويتم تصنيف البيانات حسب مزايا الخلفية العامة المختلفة، بما فيها ما إذا كان قد سبق أن حصل/ت الطفل/ة على رضاعة طبيعية أم لا.

تستند مجموعة المؤشرات الخاصة بتغذية الرضع وصغار الأطفال المذكورة في الجدولين TC.7.3 و TC.7.6 إلى رواية الأم حول استهلاك الغذاء والسوائل خلال اليوم أو الليلة التي سبقت إجراء المقابلة معها. وتخضع البيانات لعدد من القيود، وبعض هذه القيود يتعلق بقدرة المستجيبة على تقديم رواية كاملة حول تناول الطفل/ة للسوائل والأغذية وذلك بسبب أخطاء ناتجة عن عدم تذكرها لكل شيء، وكذلك لعدم معرفتها للحالات التي تم إطعام الطفل/ة فيها من قبل أشخاص آخرين.

يعرض الجدول TC.7.3 حالة الإرضاع الطبيعي للرضع في الفئة العمرية 0-5 أشهر الذين تم إرضاعهم رضاعة طبيعية خالصة (أي الذين تناولوا حليب الأم فقط) والرضع في الفئة العمرية 0-5 أشهر الذين حصلوا على رضاعة طبيعية معظمها من حليب الأم (أي الذين حصلوا على حليب الأم إضافة إلى الماء الخالص و/أو سوائل من غير الحليب). ويعرض الجدول أيضاً الإرضاع الطبيعي المتواصل للأطفال في الفئة العمرية 12-15 شهراً والفئة العمرية 20-23 شهراً.

يعرض الجدول TC.7.4 متوسط مدة أي إرضاع طبيعي بين الأطفال في الفئة العمرية 0-35 شهراً ومتوسط مدة الرضاعة الطبيعية الخالصة والرضاعة الطبيعية السائدة بين الأطفال في الفئة العمرية 0-23 شهراً.

ويعرض الجدول TC.7.5 ممارسات الإرضاع الطبيعي الملائمة للعمر للأطفال دون عمر 24 شهراً. وتستخدم معايير التغذية المختلفة حسب عمر الطفل/ة. بالنسبة للرضع في الفئة العمرية 0-5 أشهر، تُعتبر الرضاعة الطبيعية ممارسة تغذية ملائمة للعمر، بينما يُعتبر أن الأطفال في الفئة العمرية 6-23 شهراً قد حصلوا على تغذية ملائمة لعمرهم إذا حصلوا على حليب الأم وأغذية صلبة أو شبه صلبة أو لينة.

ويعرض الجدول TC.7.6 أيضاً تعريفاً بالأغذية الصلبة أو شبه الصلبة أو اللينة للرضع في الفئة العمرية 6-8 أشهر، بينما يعرض الجدول TC.7.7 نسبة الأطفال في الفئة العمرية 6-23 شهراً ممن حصلوا على العدد الأدنى من الوجبات/الوجبات السريعة المتنوعة خلال اليوم السابق (إشارة إلى تقديم الغذاء الصلب أو شبه الصلب أو اللين، وكذلك أغذية الحليب للأطفال الذين لم يحصلوا على رضاعة طبيعية)، حسب حالة الإرضاع.

تعتبر مسألة مواصلة التغذية بواسطة الرضاعة مسألة مثيرة للقلق وذلك بسبب احتمالية التلوث إذا لم يتم تنظيف وتعقيم الرضاعة و/أو الحلمة كما ينبغي. كما يمكن للتغذية عن طريق الرضاعة أن يعيق عملية الإرضاع الطبيعي وذلك بسبب تعوّد الأطفال على حلمة الرضاعة وعدم تقبل حلمة الأم،

⁹⁷ لاحظ/ي أن القاسم المشترك يصبح 7 مجموعات غذائية للأطفال الذين لم يحصلوا على رضاعة طبيعية في المؤشر المركب حيث يتم إزالة مجموعة منتجات الحليب من التنوع الغذائي، إذ يتم تقييمها بشكل منفصل.

خاصة في المراحل العمرية الأصغر.⁹⁸ يعرض الجدول TC.7.8 نسبة الأطفال في الفئة العمرية 0-23 شهراً الذين تم تغذيتهم عن طريق رضاعة ذات حلمة خلال اليوم السابق.

⁹⁸ زيميرمان، إي، وكيه. تومبسون. "توضيح الالتباس المعلق بالحلمة". نشرة *J Perinatol* 35، العدد 11 (2015): 83895. doi: 10.1038/jp.2015.83895.-9.

الجدول TC.7.1: الإرضاع الطبيعي الأولي

نسبة أحدث المواليد الأحياء من الأطفال للنساء في عمر 15-49 سنة ولهن ولادة حية في السنتين الأخيرتين والذين تم إرضاع مواليدهم رضاعة طبيعية من الثدي، والذين تم إرضاعهم رضاعة طبيعية خلال الساعة الأولى من الولادة وخلال اليوم الأول من الولادة، العراق، 2018			
عدد أحدث المواليد الأحياء للنساء اللاتي لهن ولادة حية في السنتين الأخيرتين	نسبة من تم إرضاعهم أول مرة:		نسبة من سبق إرضاعهم من قبل ¹
	خلال اليوم الأول من الولادة	خلال ساعة من الولادة ²	
6,218	80.6	32.4	93.3
المجموع الإجمالي			
المنطقة			
4,287	80.7	31.3	93.1
1,931	80.4	34.8	93.6
المحافظة			
221	76.3	38.1	91.4
610	91.6	45.5	96.7
260	79.1	32.6	97.4
145	86.3	27.3	93.9
508	75.6	22.7	94.6
431	70.1	18.2	89.7
163	66.5	9.7	87.0
1,071	79.3	17.8	92.3
739	78.7	20.0	91.2
332	80.6	13.1	94.9
296	88.7	59.7	95.4
202	90.6	51.4	96.0
228	81.9	32.6	91.4
144	66.4	20.1	85.0
263	67.4	18.1	86.2
192	68.5	12.7	83.3
267	83.8	31.6	96.5
356	83.3	57.0	94.2
313	84.3	41.3	97.5
549	89.2	46.2	96.9
الأقليم			
990	76.7	28.8	94.6
5,229	81.3	33.0	93.0
الأشهر التي مضت منذ آخر ولادة			
3,161	79.3	32.4	93.6
3,057	81.9	32.3	92.9
المستوى التعليمي للأم			
1,091	80.1	38.8	93.1
2,666	80.8	33.0	93.2
1,196	81.0	29.1	95.2
1,265	80.2	28.5	92.0
المساعدة المقدمة أثناء الولادة			
5,945	80.3	31.2	93.4
251	87.8	57.6	92.9
22	(*)	(*)	(*)
مكان وضع المولود			
829	84.8	46.4	94.9
5,384	79.9	30.1	93.0

الجدول TC.7.1: الإرضاع الطبيعي الأولي

نسبة أحدث المواليد الأحياء من الأطفال للنساء في عمر 15-40 سنة ولهن ولادة حية في السنتين الأخيرتين والذين تم إرضاع مواليدهم رضاعة طبيعية من الثدي، والذين تم إرضاعهم رضاعة طبيعية خلال الساعة الأولى من الولادة وخلال اليوم الأول من الولادة، العراق، 2018			
عدد أحدث المواليد الأحياء للنساء اللاتي لهن ولادة حية في السنتين الأخيرتين	نسبة من تم إرضاعهم أول مرة:		نسبة من سبق إرضاعهم من قبل ¹
	خلال اليوم الأول من الولادة	خلال ساعة من الولادة ²	
4,628	82.1	33.3	93.1
756	67.0	10.8	92.8
5	(*)	(*)	(*)
نوع الولادة			
			عام
4,156	88.4	44.7	94.7
2,063	64.8	7.5	90.5
صعوبات القدرات الوظيفية عند الأم			
			ولادة طبيعية
183	54.8	15.9	91.4
5,880	81.4	32.6	93.3
خمس مؤشر الثروة			
			عملية قيصرية
			تعاين من صعوبات في القدرات الوظيفية
1,306	84.8	42.0	94.5
1,370	80.2	33.7	93.1
1,309	79.4	30.2	92.0
1,125	79.0	28.4	92.4
1,108	79.3	25.9	94.6
المسح المؤشر العنقودي متعدد المؤشرات TC.30 - الأطفال الذين سبق إرضاعهم			
مؤشر المسح العنقودي متعدد المؤشرات TC.31 - البدء المبكر بالإرضاع الطبيعي			
(*) الأرقام التي تستند إلى أقل من 25 حالة غير مرجحة			

الجدول TC.7.2: إطعام المواليد الجدد

نسبة أحدث المواليد الأحياء من الأطفال للنساء في عمر 15-49 سنة ولهن ولادة حية في السنتين الأخيرتين حسب السوائل أو المواد (باستثناء حليب الام) المستهلكة في الأيام الثلاثة الأولى من الولادة، العراق، 2018

عدد أحدث المواليد الأحياء من الأطفال في السنتين الأخيرتين	أنواع السوائل أو المواد الأخرى غير حليب الأم المستهلكة في الأيام الثلاثة الأولى من الحياة:				نسبة الأطفال الذين استهلكوا:											المجموع الإجمالي
	أي من كلاهما	كلاهما	السوائل الخالية من الحليب / المواد فقط	السوائل المعتمدة على الحليب فقط	غير ذلك	دواء بوصفة طبية/محلول أملاح معالجة الجفاف الفموي/محاليل السكر/الملح	عسل	الشااي / خقن تغذية عن طريق الوريد محاليل أعشاب تقليدية	حليب رضع بديل	عصير فواكه	ماء الغريب	سكر أو محلول الجلوكوز	مياه خالصة	حليب الحيوانات		
6,218	54.2	10.4	24.2	19.7	1.7	4.4	0.2	2.5	26.8	0.1	1.9	21.8	10.9	8.1		
المنطقة																
4,287	53.6	8.8	26.2	18.6	1.7	3.4	0.3	2.3	27.2	0.1	1.7	19.4	10.3	8.1	منطقة حضرية	
1,931	55.7	13.9	19.6	22.2	1.6	6.7	0.2	2.9	25.7	0.2	2.3	27.0	12.3	8.0	منطقة ريفية	
المحافظة																
221	61.2	11.1	21.9	28.2	0.2	1.2	0.8	0.2	31.0	0.0	0.3	34.5	6.6	2.5	دهوك	
610	53.9	2.7	12.6	38.5	3.7	0.3	0.0	0.2	13.9	0.2	0.0	38.8	4.0	2.0	نينوى	
260	55.4	7.6	40.9	6.9	0.0	1.2	1.5	0.0	47.6	0.0	0.0	10.0	4.1	1.5	سليمانية	
145	32.5	6.5	11.3	14.7	0.0	3.3	0.0	0.8	12.2	1.8	3.0	14.1	5.3	6.5	كركوك	
508	60.2	20.2	25.1	14.9	3.0	0.6	0.6	0.2	41.6	0.0	0.1	29.7	9.8	3.7	اربيل	
431	78.0	17.7	49.8	10.5	0.0	4.7	0.4	0.9	57.7	0.0	4.8	25.4	9.8	9.8	ديالى	
163	68.8	18.7	17.9	32.2	2.6	5.0	0.6	1.9	35.1	0.0	1.8	45.6	11.2	2.5	انبار	
1,071	50.3	10.2	28.4	11.7	0.6	1.6	0.0	0.0	21.5	0.0	2.2	14.4	13.6	17.1	بغداد	
739	50.7	9.9	30.1	10.7	0.7	0.9	0.0	0.0	24.4	0.0	2.6	12.9	14.0	15.6	مركز	
332	49.4	11.1	24.4	13.9	0.6	3.0	0.0	0.1	15.1	0.0	1.2	17.6	12.7	20.6	اطراف	
296	33.4	2.3	23.0	8.2	0.0	3.4	0.0	0.0	21.0	0.0	4.7	5.8	4.1	4.2	بابل	
202	27.8	1.1	17.9	8.8	1.1	0.8	0.3	1.1	13.4	0.0	0.0	7.6	0.8	5.8	كربلاء	
228	53.7	7.4	36.0	10.3	0.2	2.3	0.2	3.0	32.6	0.0	0.3	11.7	6.4	11.6	واسط	
144	65.0	28.1	9.7	27.2	0.0	16.4	0.0	2.3	20.8	0.6	1.3	53.6	6.9	17.0	صلاح الدين	
263	63.8	18.2	22.2	23.4	4.4	8.2	0.7	1.6	23.6	0.0	2.9	23.1	24.7	18.1	نجف	
192	63.1	15.6	18.4	29.1	3.5	29.4	0.5	6.8	27.1	0.1	3.5	14.8	32.7	7.1	قادسية	
267	49.1	5.4	23.4	20.3	1.0	3.1	0.0	1.3	16.5	0.0	0.6	12.6	21.4	12.3	مثنى	
356	42.8	5.6	15.0	22.2	2.2	2.8	0.0	10.8	12.7	0.3	2.8	16.7	1.0	7.8	ذي قار	
313	62.5	9.7	16.1	36.6	1.6	22.6	0.0	13.1	19.8	0.0	6.8	26.9	16.2	6.4	ميسان	

الجدول 7.2.7: إتمام المواليد الجدد

نسبة أحدث المواليد الأحياء من الأطفال للنساء في عمر 15-49 سنة ولهن ولادة حية في السنتين الأخيرتين حسب السوائل أو المواد (باستثناء حليب الام) المستهلكة في الأيام الثلاثة الأولى من الولادة، العراق، 2018

عدد أحدث المواليد الأحياء من الأطفال في السنتين الأخيرتين	أنواع السوائل أو المواد الأخرى غير حليب الأم المستهلكة في الأيام الثلاثة الأولى من الحياة:				نسبة الأطفال الذين استهلكوا:											
	أي من كلاهما	كلاهما	السوائل الخالية من الحليب / المواد فقط	السوائل المعتمدة على الحليب فقط	غير ذلك	دواء بوصفة طبية/محلول أملاح معالجة الجفاف الفموي/محاليل السكر/الملح	عسل	الشاوي / خقن تغذية عن طريق الوريد محاليل أعشاب تقليدية	حليب رضع بديل	عصير فواكه	ماء الغريب	سكر أو محلول الجلوكوز	مياه خالصة	حليب الحيوانات		
549	52.1	8.7	21.6	21.8	3.6	1.0	0.0	5.8	29.6	0.4	0.4	18.7	16.0	0.8	بصرة	
990	59.1	14.8	28.5	15.8	1.6	0.9	0.9	0.2	40.8	0.0	0.1	25.6	7.6	2.8	الاقليم	
5,229	53.3	9.5	23.3	20.4	1.7	5.1	0.1	2.9	24.1	0.2	2.2	21.0	11.5	9.0	كردستان العراق	
3,161	53.5	9.0	25.3	19.2	1.9	4.5	0.2	2.7	26.8	0.2	1.7	20.5	10.2	7.9	وسط وجنوب العراق	
3,057	55.0	11.8	23.0	20.3	1.5	4.3	0.3	2.4	26.7	0.1	2.2	23.1	11.6	8.2	الأشهر التي مضت منذ آخر ولادة	
5,802	51.6	9.6	21.7	20.4	1.6	4.2	0.2	2.6	24.4	0.1	1.9	21.7	10.7	7.0	11-0 شهراً	
415	91.1	21.8	59.0	10.3	3.5	7.0	0.3	0.9	59.2	0.0	2.4	22.6	13.8	22.5	23-12 شهراً	
2	20.8	0.0	0.0	20.8	20.8	0.0	0.0	0.0	0.0	0.0	0.0	0.0	0.0	0.0	حالة الإرضاع الطبيعي	
5,945	54.5	10.6	24.7	19.1	1.7	4.2	0.2	2.4	27.5	0.1	1.9	21.4	11.0	8.2	سبق إرضاعهم	
251	48.5	4.9	12.1	31.6	1.1	8.1	0.2	5.1	11.6	0.0	1.3	28.4	7.5	5.5	لم يسبق إرضاعهم نهائياً	
22	(*)	(*)	(*)	(*)	(*)	(*)	(*)	(*)	(*)	(*)	(*)	(*)	(*)	(*)	إجابة ناقصة	
829	48.0	7.0	12.6	28.4	1.1	4.3	0.2	3.4	14.3	0.0	2.7	29.3	15.3	5.4	المساعدة المقدمة أثناء الولادة	
5,384	55.2	10.9	25.9	18.3	1.8	4.4	0.3	2.4	28.7	0.2	1.8	20.6	10.2	8.5	مرافقة ماهرة	
4,628	53.7	9.5	24.1	20.2	1.9	4.3	0.2	2.5	26.2	0.1	1.9	20.8	10.4	7.6	مرافقة ولادة تقليدية	
756	64.0	19.5	37.6	6.9	1.0	5.4	0.5	1.6	44.0	0.3	1.2	18.9	9.4	13.5	غير ذلك/ عدم وجود مرافقة	
5	(*)	(*)	(*)	(*)	(*)	(*)	(*)	(*)	(*)	(*)	(*)	(*)	(*)	(*)	مكان وضع المولود	
1,091	52.0	7.7	19.4	24.8	2.3	3.5	0.2	4.3	20.9	0.1	1.9	23.2	10.6	6.6	المنزل	
2,666	53.4	9.9	21.3	22.2	1.3	6.0	0.4	2.6	23.0	0.1	2.5	24.0	12.3	8.3	مرفق صحي	
1,196	55.5	14.9	23.9	16.7	2.6	3.5	0.2	2.0	32.5	0.1	1.5	24.0	9.7	6.6	عام	
1,265	56.8	9.5	34.3	13.0	1.1	2.6	0.0	1.1	34.2	0.2	1.1	13.6	9.5	10.1	خاص	
															غير ذلك/لا أعرف/إجابة ناقصة	
															المستوى التعليمي للأم	
															ما قبل الابتدائي أو لا تعليم	
															الابتدائي	
															المتوسطه	
															الاعداديه +	

الجدول 7.2: TC. إطعام المواليد الجدد

نسبة أحدث المواليد الأحياء من الأطفال للنساء في عمر 15-49 سنة ولهن ولادة حية في السنتين الأخيرتين حسب السوائل أو المواد (باستثناء حليب الام) المستهلكة في الأيام الثلاثة الأولى من الولادة، العراق، 2018

عدد أحدث المواليد الأحياء من الأطفال في السنتين الأخيرتين	أنواع السوائل أو المواد الأخرى غير حليب الأم المستهلكة في الأيام الثلاثة الأولى من الحياة:				نسبة الأطفال الذين استهلكوا:										
	أي من كلاهما	كلاهما	السوائل الخالية من الحليب / المواد فقط	السوائل المعتمدة على الحليب فقط	غير ذلك	دواء بوصفة طبية/محلول أملاح معالجة الجفاف الفموي/محاليل السكر/الملح	عسل	الشاي / خقن تغذية عن طريق الوريد محاليل أعشاب تقليدية	حليب رضع بديل	عصير فواكه	ماء الغريب	سكر أو محلول الجلوكوز	مياه خالصة	حليب الحيوانات	
															صعوبات القدرات الوظيفية عند الأم
183	73.3	10.5	19.2	43.6	3.2	3.9	0.0	5.0	26.5	0.3	2.1	44.1	31.2	4.1	تعاني من صعوبة في القدرات الوظيفية
5,880	53.8	10.5	24.4	18.9	1.7	4.4	0.3	2.5	27.0	0.1	1.9	21.0	10.4	8.2	لا تعاني من أية صعوبة في القدرات الوظيفية
															مؤشر الثروة
1,306	49.1	9.8	15.0	24.4	2.9	7.9	0.0	5.2	18.9	0.1	3.2	21.8	13.7	5.9	الأشد فقراً
1,370	56.6	13.5	19.8	23.4	1.5	4.8	0.1	3.4	26.8	0.3	3.0	27.1	13.3	6.8	فقير
1,309	55.7	9.9	28.2	17.6	1.2	4.5	0.4	1.8	26.9	0.0	1.7	19.8	11.7	11.4	متوسط
1,125	55.6	7.0	32.1	16.5	1.3	2.3	0.1	1.3	30.0	0.2	1.0	17.4	7.1	9.3	ثري
1,108	54.1	11.3	27.5	15.3	1.6	1.7	0.6	0.3	32.4	0.1	0.3	21.8	7.6	6.9	الأكثر ثراءً

تشتمل السوائل التي تحتوي على الحليب وهي الحليب (غير حليب الأم) وحليب الأطفال. والسوائل غير المعتمد على الحليب، تشمل الماء العادي والسكر أو ماء الجلوكوز، وماء غريب، وعصير الفاكهة، والشاي / المستحضرات العشبية التقليدية، والعسل و "غيرها". لاحظ أن الأدوية الموصوفة ومحلول أملاح معالجة الجفاف الفموي ومحاليل السكر/الملح ليست مدرجة في أي فئة. (* الأرقام التي تستند إلى أقل من 25 حالة غير مرجحة)

الجدول TC.7.3: حالة الإرضاع الطبيعي

نسبة الأطفال ممن هم على قيد الحياة وفقاً لحالة الإرضاع في الفئات العمرية المحددة، العراق، 2018

الأطفال في الفئة العمرية 20-23 شهراً		الأطفال في الفئة العمرية 12-15 شهراً		الأطفال في الفئة العمرية 0-5 أشهر			
عدد الأطفال	نسبة من تم إرضاعهم (الرضاعة المتواصلة عند بلوغ عمر سنتين) ⁴	عدد الأطفال	نسبة من تم إرضاعهم (الرضاعة المتواصلة عند بلوغ عمر سنة واحدة) ³	عدد الأطفال	نسبة من تم إرضاعهم رضاعة طبيعية سائدة ²	نسبة من تم إرضاعهم رضاعة طبيعية خالصة ¹	
943	26.7	1,103	44.8	1,509	41.5	25.8	المجموع الإجمالي (العراق)
							الجنس
534	23.3	540	44.9	758	40.1	26.5	ذكر
410	31.1	563	44.8	751	43.0	25.2	أنثى
							المنطقة
643	28.2	755	40.9	1,012	38.7	24.8	منطقة حضرية
300	23.6	349	53.4	498	47.3	28.0	منطقة ريفية
							المحافظة
48	15.6	40	28.6	54	29.1	18.1	دهوك
117	31.8	112	61.3	163	39.7	30.4	نينوى
45	(41.5)	(34)	(58.8)	(87)	(55.2)	(48.9)	سليمانية
25	(32.5)	(22)	(52.0)	(32)	(40.4)	(33.1)	كركوك
87	(22.5)	(66)	(25.2)	(68)	(13.5)	(8.7)	اربيل
79	8.3	100	46.6	85.1	24.8	17.9	ديالى
21	(18.8)	(27)	(32.3)	(49)	(40.7)	(20.5)	انبار
98	19.3	226	34.2	265	35.2	18.3	بغداد
67	(18.7)	(143)	(39.1)	(183)	(28.8)	(18.3)	مركز
31	20.5	83	25.9	82	49.4	18.5	اطراف
40	(36.5)	(63)	(42.6)	(75)	(47.6)	(34.2)	بابل
34	45.6	36	69.4	50	64.4	49.2	كربلاء
37	29.2	32	46.2	60.7	44.1	34.0	واسط
25	(16.2)	(21)	(41.7)	(45)	(32.6)	(24.1)	صلاح الدين
50	38.1	47	58.0	71	61.5	34.1	نجف
32	26.3	26	65.1	55	55.8	29.1	قادسية
24	36.8	44	42.4	45	49.0	18.8	مثنى
49	45.3	56	65.3	85	59.5	42.3	ذي قار
50	19.0	53	58.4	57	52.1	9.0	ميسان
82	22.4	98	28.3	164	34.5	16.0	بصرة
							الاقليم
180	25.5	141	34.4	208	34.9	27.9	كرديستان العراق
763	27.0	963	46.4	1,301	42.6	25.5	وسط وجنوب العراق
							المستوى التعليمي للأم
195	31.8	167	46.7	255	55.8	32.5	ما قبل الابتدائي أو لا تعليم
364	28.1	553	51.0	637	42.5	27.1	الابتدائي
190	16.6	158	43.7	257	43.5	24.9	المتوسط
195	28.9	225	29.1	361	28.4	19.5	الاعداديه +
							صعوبات القدرات الوظيفية عند الأم
40	(25.9)	(26)	(61.0)	(24)	(34.5)	(21.0)	تعاني من صعوبة في القدرات الوظيفية
897	26.7	1,060	44.6	1,418	41.7	25.9	لا تعاني من أية صعوبة في القدرات الوظيفية
7	(*)	(*)	(*)	(*)	(*)	(*)	لا تتوفر معلومات
							مؤشر الثروة
222	32.6	232	56.8	318	52.9	29.5	الأشد فقراً
275	20.0	194	46.3	312	38.7	21.9	فقير
140	20.9	254	44.7	334	41.8	27.7	متوسط

الجدول TC.7.3: حالة الإرضاع الطبيعي

نسبة الأطفال ممن هم على قيد الحياة وفقاً لحالة الإرضاع في الفئات العمرية المحددة، العراق، 2018

الأطفال في الفئة العمرية 20-23 شهراً		الأطفال في الفئة العمرية 12-15 شهراً		الأطفال في الفئة العمرية 0-5 أشهر		
نسبة من تم إرضاعهم (الرضاعة المتواصلة عند بلوغ عمر سنتين) ⁴	عدد الأطفال	نسبة من تم إرضاعهم (الرضاعة المتواصلة عند بلوغ عمر سنة واحدة) ³	عدد الأطفال	نسبة من تم إرضاعهم رضاعة طبيعية خالصة ¹	عدد الأطفال	نسبة من تم إرضاعهم رضاعة طبيعية خالصة ²
27.1	162	41.7	217	39.8	308	24.1
35.6	144	33.5	205	32.1	237	25.6

1 مؤشر المسح العنقودي متعدد المؤشرات TC.32 - الرضاعة الطبيعية الخالصة للأطفال دون سن 6 أشهر
 2 مؤشر المسح العنقودي متعدد المؤشرات TC.33 - الرضاعة الطبيعية الساندة للأطفال دون سن 6 أشهر
 3 مؤشر المسح العنقودي متعدد المؤشرات TC.34 - الرضاعة المتواصلة عند بلوغ الطفل عمر سنة واحدة
 4 مؤشر المسح العنقودي متعدد المؤشرات TC.35 - الرضاعة المتواصلة عند بلوغ الطفل عمر سنتين
 () الأرقام التي تستند إلى 49-25 حالة غير مرجحة
 (*) الأرقام التي تستند إلى أقل من 25 حالة غير مرجحة

الجدول TC.7.4: مدة الرضاعة الطبيعية

متوسط مدة أي إرضاع طبيعي بين الأطفال في الفئة العمرية 0-35 شهراً ومتوسط مدة الرضاعة الطبيعية الخالصة والرضاعة الطبيعية الساندة بين الأطفال في الفئة العمرية 0-23 شهراً، العراق، 2018

عدد الأطفال في الفئة العمرية 0-23 شهراً	متوسط المدة (بالأشهر) :-		عدد الأطفال في الفئة العمرية 0-35 شهراً	متوسط المدة (بالأشهر) لأي رضاعة طبيعية ¹
	الرضاعة الطبيعية الساندة	الرضاعة الطبيعية الخالصة		
6,343	1.7	0.7	9,432	12.3
الجنس				
3,256	1.5	0.6	4,887	10.7
3,087	1.9	0.7	4,546	12.9
المنطقة				
4,362	1.5	0.7	6,452	11.1
1,981	2.2	0.6	2,981	13.9
المحافظة				
221	0.7	0.5	351	5.9
630	1.9	1.3	911	17.0
267	3.5	2.3	423	13.7
154	1.9	1.2	207	7.6
492	0.6	0.5	726	10.5
452	0.6	0.6	648	6.3
164	1.2	0.5	264	5.9
1,097	1.1	0.6	1,600	7.1
760	0.7	0.7	1,107	8.7
337	2.4	0.5	493	6.7
303	2.2	1.0	456	12.1
204	3.8	2.5	296	20.3
واسط				
147	0.6	0.6	219	5.9
265	4.1	0.7	394	14.5
192	3.1	0.6	286	16.9
266	2.4	0.6	426	13.5
357	3.5	0.7	562	19.3
319	2.6	0.5	495	17.4

الجدول TC.7.4: مدة الرضاعة الطبيعية				
متوسط مدة أي إرضاع طبيعي بين الأطفال في الفئة العمرية 0-35 شهراً ومتوسط مدة الرضاعة الطبيعية الخالصة والرضاعة الطبيعية السائدة بين الأطفال في الفئة العمرية 0-23 شهراً، العراق، 2018				
متوسط المدة (بالأشهر) :-				
عدد الأطفال في الفئة العمرية 0-23 شهراً	الرضاعة الطبيعية السائدة	الرضاعة الطبيعية الخالصة	عدد الأطفال في الفئة العمرية 0-35 شهراً	متوسط المدة (بالأشهر) لأي رضاعة طبيعية ¹
575	1.5	0.6	830	10.1
980	0.7	0.6	1,500	10.3
5,363	1.9	0.7	7,933	12.7
1,127	3.0	0.7	1,759	13.7
2,710	1.7	0.6	4,063	13.8
1,211	1.8	0.7	1,693	8.0
1,296	0.7	0.6	1,917	9.4
194	0.7	0.5	295	15.9
5,983	1.8	0.7	8,939	12.2
1,335	2.8	0.6	2,081	16.7
1,402	1.5	0.6	2,030	13.3
1,334	1.7	0.8	1,948	13.0
1,159	1.6	0.6	1,704	9.1
1,113	0.7	0.6	1,670	9.2
¹ مؤشر المسح العنقودي متعدد المؤشرات TC.36 - مدة الإرضاع الطبيعي				

الجدول TC.7.5: الرضاعة الطبيعية المناسبة للعمر					
نسبة الأطفال في الفئة العمرية 0-23 شهراً الذين تم إرضاعهم بشكل ملائم خلال اليوم السابق، العراق، 2018					
الأطفال في الفئة العمرية 0-23 شهراً		الأطفال في الفئة العمرية 6-23 شهراً		الأطفال في الفئة العمرية 0-5 أشهر	
عدد الأطفال	نسبة من تم إرضاعهم بشكل ملائم ²	عدد الأطفال	نسبة من يتم إرضاعهم حالياً ويحصلون على غذاء صلب أو شبه صلب أو لبن	عدد الأطفال	نسبة من تم إرضاعهم رضاعة طبيعية خالصة ¹
6,343	36.9	4,834	40.4	1,509	25.8
المجموع الإجمالي (العراق)					
الجنس					
3,256	36.1	2,498	39.0	758	26.5
3,087	37.7	2,336	41.8	751	25.2
المنطقة					
4,362	35.4	3,350	38.6	1,012	24.8
1,981	40.2	1,484	44.3	498	28.0
المحافظة					
221	23.6	168	25.3	54	18.1
630	46.0	466	51.5	163	30.4
267	47.1	180	46.3	87	48.9
154	36.1	122	36.9	32	(33.1)
492	34.5	424	38.7	68	(8.7)
452	24.3	367	25.8	85	17.9
164	28.1	115	31.3	49	20.5

الجدول TC.7.5: الرضاعة الطبيعية المناسبة للعمر

نسبة الأطفال في الفئة العمرية 0-23 شهراً الذين تم إرضاعهم بشكل ملائم خلال اليوم السابق، العراق، 2018

الأطفال في الفئة العمرية 0-23 شهراً		الأطفال في الفئة العمرية 6-23 شهراً		الأطفال في الفئة العمرية 0-5 أشهر		
عدد الأطفال	نسبة من تم إرضاعهم بشكل ملائم ²	عدد الأطفال	نسبة من يتم إرضاعهم حالياً ويحصلون على غذاء صلب أو شبه صلب أو لبن	عدد الأطفال	نسبة من تم إرضاعهم رضاعة طبيعية خالصة ¹	
1,097	27.6	831	30.5	265	18.3	بغداد
760	28.5	577	31.8	183	18.3	مركز
337	25.5	254	27.7	82	18.5	اطراف
303	40.9	228	43.1	75	34.2	بابل
204	55.6	154	57.7	50	49.2	كربلاء
240	38.2	180	39.6	61	34.0	واسط
147	28.4	102	30.3	45	24.1	صلاح الدين
265	44.3	194	48.1	71	34.1	نجف
192	40.4	137	45.0	55	29.1	قادسية
266	42.8	220	47.6	45	18.8	مثنى
357	56.6	272	61.0	85	42.3	ذي قار
319	42.8	262	50.1	57	9.0	ميسان
575	29.8	411	35.3	164	16.0	بصرة
الاقليم						
980	35.5	772	37.5	208	27.9	كردستان العراق
5,363	37.2	4,062	40.9	1,301	25.5	وسط وجنوب العراق
المستوى التعليمي للأم						
1,127	42.5	872	45.4	255	32.5	ما قبل الابتدائي أو لا تعليم
2,710	40.0	2,072	44.0	637	27.1	الابتدائي
1,211	31.6	954	33.4	257	24.9	المتوسط
1,296	30.4	935	34.6	361	19.5	الاعداديه +
صعوبات القدرات الوظيفية عند الأم						
194	48.2	170	52.0	24	(21.0)	تعاني من صعوبة في القدرات الوظيفية
5,983	36.7	4,565	40.0	1,418	25.9	لا تعاني من أية صعوبة في القدرات الوظيفية
166	32.4	99	36.7	68	26.3	لا يتوفر معلومات
مؤشر الثروة						
1,335	44.9	1,017	49.8	318	29.5	الأشد فقراً
1,402	34.5	1,091	38.1	312	21.9	فقير
1,334	36.2	1,000	39.1	334	27.7	متوسط
1,159	32.7	852	35.8	308	24.1	ثري
1,113	35.4	875	38.1	237	25.6	الأكثر ثراءً

¹ مؤشر المسح العنقودي متعدد المؤشرات TC.32 - الرضاعة الطبيعية الخالصة للأطفال دون سن 6 أشهر

² مؤشر المسح العنقودي متعدد المؤشرات TC.37 - الإرضاع الطبيعي الملائم للعمر

() الأرقام التي تستند إلى 25-49 حالة غير مرجحة

الجدول TC.7.6: اعطاء الأغذية الصلبة أو شبه الصلبة أو اللينة

نسبة الأطفال الرضع في الفئة العمرية 6 – 8 أشهر الذين تناولوا أغذية صلبة أو شبه صلبة أو لينة خلال اليوم السابق، العراق، 2018

الجميع		الذين لا يتم إرضاعهم حالياً		الذين يتم إرضاعهم حالياً		
عدد الأطفال في الفئة العمرية 6-8 أشهر	نسبة من يحصلون على غذاء صلب أو شبه صلب أو لبن ¹	عدد الأطفال في الفئة العمرية 6-8 أشهر	نسبة من يحصلون على غذاء صلب أو شبه صلب أو لبن	عدد الأطفال في الفئة العمرية 6-8 أشهر	نسبة من يحصلون على غذاء صلب أو شبه صلب أو لبن	
859	84.8	330	89.9	529	81.6	المجموع الإجمالي (العراق)
						الجنس
482	85.5	183	89.1	299	83.3	ذكر
378	83.9	147	91.0	230	79.3	أنثى
						المنطقة
584	86.6	257	93.0	326	81.5	منطقة حضرية
276	81.0	73	79.2	203	81.7	منطقة ريفية
						الإقليم
154	87.9	38	86.7	116	88.3	كردستان العراق
706	84.1	292	90.4	414	79.7	وسط وجنوب العراق
<p>¹ مؤشر المسح العنقودي متعدد المؤشرات TC.38 - اعطاء الأغذية الصلبة أو شبه الصلبة أو اللينة.</p>						

الجدول TC.7.7: ممارسات إطعام الرضع وصغار الأطفال

نسبة الأطفال في الفئة العمرية 23-6 شهراً الذين حصلوا على سوائل وأغذية صلبة أو شبه صلبة أو ليّنة ملائمة بالحد الأدنى من عدد المرات أو أكثر خلال اليوم السابق، حسب حالة الإرضاع الطبيعي، العراق، 2018

إجمالي عدد الأطفال في الفئة العمرية 23-6 شهراً	جميعهم			الذين لا يتم إرضاعهم حالياً					الذين يتم إرضاعهم حالياً				المجموع الإجمالي (العراق)
	نسبة الأطفال الذين حصلوا على:			نسبة الأطفال الذين حصلوا على:					نسبة الأطفال الذين حصلوا على:				
	الحد الأدنى من عدد المرات التي تلقى فيها الطفل وجبات ⁵	الحد الأدنى من الوجبات الغذائية المقبولة ⁶	إجمالي عدد الأطفال في الفئة العمرية 23-6 شهراً	على الأقل رضعتي حليب ³	الحد الأدنى من الوجبات الغذائية المقبولة ²	الحد الأدنى من المرات التي تلقى فيها الطفل وجبات ⁴	الحد الأدنى من عدد المرات التي تلقى فيها الطفل وجبات ⁴	إجمالي عدد الأطفال في الفئة العمرية 23-6 شهراً	الحد الأدنى من الوجبات الغذائية المقبولة ¹	الحد الأدنى من المرات التي تلقى فيها الطفل وجبات ³	الحد الأدنى من الوجبات الغذائية المقبولة ¹	إجمالي عدد الأطفال في الفئة العمرية 23-6 شهراً	
4,834	34.3	75.8	44.6	2,708	80.7	30.0	84.9	38.5	2,125	39.8	64.2	52.3	
													الجنس
2,498	35.4	76.8	45.4	1,432	81.1	32.9	85.9	40.5	1,067	38.8	64.4	52.0	ذكر
2,336	33.1	74.8	43.7	1,277	80.2	26.8	83.7	36.2	1,059	40.7	63.9	52.7	أنثى
													المنطقة
3,350	36.5	77.2	46.6	1,953	81.4	32.3	85.2	41.1	1,398	42.4	66.1	54.4	منطقة حضرية
1,484	29.4	72.5	40.0	756	78.9	24.2	84.2	31.8	728	34.7	60.4	48.5	منطقة ريفية
													المحافظة
168	28.7	82.7	35.9	120	91.5	28.1	91.2	33.5	48	30.4	61.5	41.8	دهوك
466	36.8	66.9	52.8	209	65.3	33.9	77.4	49.5	257	39.2	58.3	55.6	نينوى
180	47.8	83.8	55.9	92	88.4	46.1	96.9	55.1	89	49.6	70.3	56.8	سليمانية
122	34.1	70.8	43.7	74	81.2	41.2	79.1	47.7	48	23.2	58.1	37.6	كركوك
424	36.1	94.5	37.5	246	96.8	23.1	99.4	24.0	178	54.0	87.8	56.1	اربيل
367	25.3	78.9	29.2	248	79.3	25.2	84.8	28.6	118	25.3	66.7	30.3	ديالى
115	33.4	70.4	45.6	75	72.5	29.6	74.5	42.4	41	40.3	62.8	51.5	انبار
831	36.0	81.4	42.3	559	84.3	32.9	88.1	38.4	273	42.2	67.6	50.3	بغداد
577	40.9	80.9	48.0	378	83.8	38.0	87.2	44.5	199	46.4	69.0	54.7	مركز
254	24.8	82.3	29.5	180	85.5	22.2	89.9	25.7	74	31.0	63.9	38.7	اطراف
228	41.2	69.6	58.0	121	79.7	43.1	78.9	56.1	107	39.1	59.1	60.3	بابل
154	44.2	75.6	52.4	56	68.5	38.5	78.0	53.7	98	47.5	74.2	51.7	كربلاء
180	20.9	62.2	34.8	100	74.2	21.0	69.7	30.7	80	20.9	52.8	39.8	واسط
102	24.6	70.3	40.0	68	73.7	19.4	74.3	33.2	34	35.2	62.2	54.0	صلاح الدين
194	39.2	59.6	69.2	97	56.3	25.3	52.3	63.8	96	53.2	67.0	74.7	نجف
137	41.0	72.3	55.8	67	68.7	35.8	83.2	53.5	70	46.1	61.7	58.0	قادسية
220	34.2	75.3	38.8	105	88.9	16.7	90.2	20.3	116	50.0	61.8	55.4	مثنى

الجدول TC.7.7: ممارسات إطعام الرضّع وصغار الأطفال

نسبة الأطفال في الفئة العمرية 23-6 شهراً الذين حصلوا على سوائل وأغذية صلبة أو شبه صلبة أو ليّنة ملائمة بالحدّ الأدنى من عدد المرات أو أكثر خلال اليوم السابق، حسب حالة الإرضاع الطبيعي، العراق، 2018

إجمالي عدد الأطفال في الفئة العمرية 23-6 شهراً	الذين يتم إرضاعهم حالياً			الذين لا يتم إرضاعهم حالياً			جميعهم						
	نسبة الأطفال الذين حصلوا على:			نسبة الأطفال الذين حصلوا على:			نسبة الأطفال الذين حصلوا على:						
	الحدّ الأدنى من عدد المرات التي تلقى فيها وجبات ⁵ الغذائية المقبولة ⁵	الحدّ الأدنى من عدد المرات التي تلقى فيها وجبات ³ الغذائية المقبولة ³	الحدّ الأدنى من عدد المرات التي تلقى فيها وجبات ⁴ الغذائية المقبولة ⁴	الحدّ الأدنى من عدد المرات التي تلقى فيها وجبات ² الغذائية المقبولة ²	الحدّ الأدنى من عدد المرات التي تلقى فيها وجبات ¹ الغذائية المقبولة ¹	الحدّ الأدنى من عدد المرات التي تلقى فيها وجبات ¹ الغذائية المقبولة ¹	الحدّ الأدنى من عدد المرات التي تلقى فيها وجبات ¹ الغذائية المقبولة ¹	الحدّ الأدنى من عدد المرات التي تلقى فيها وجبات ¹ الغذائية المقبولة ¹	الحدّ الأدنى من عدد المرات التي تلقى فيها وجبات ¹ الغذائية المقبولة ¹				
272	38.0	60.6	54.2	91	85.1	33.5	81.7	40.6	180	40.3	50.0	61.1	ذي قار
262	31.8	67.9	51.2	124	76.0	39.0	85.5	49.4	138	25.3	52.1	52.8	ميسان
411	26.7	84.1	31.6	255	83.0	22.6	92.5	26.2	156	33.3	70.2	40.4	بصرة
الاقليم													
772	37.2	89.5	41.5	457	93.7	29.0	96.7	32.7	315	49.1	78.9	54.1	كردستان العراق
4,062	33.8	73.2	45.2	2,251	78.0	30.3	82.5	39.7	1,811	38.1	61.6	52.0	وسط وجنوب العراق
العمر (بالأشهر)													
859	26.3	75.9	28.0	330	90.1	20.9	89.9	22.0	529	29.6	67.2	31.7	8-6
808	33.0	72.1	43.2	331	91.7	29.4	94.4	31.6	477	35.6	56.6	51.3	11-9
1,700	35.5	77.5	46.4	990	86.8	30.4	87.8	36.7	710	42.7	63.2	59.9	17-12
1,467	38.4	75.8	53.0	1,058	68.6	32.8	77.7	47.5	409	52.7	70.8	67.2	23-18
المستوى التعليمي للأب													
872	32.1	67.4	44.9	422	76.8	26.8	77.8	37.4	451	37.1	57.6	51.9	ما قبل الابتدائي أو لا تعليم
2,072	33.8	74.5	44.4	1,073	78.6	29.9	84.0	38.8	999	37.9	64.4	50.4	الابتدائي
954	30.7	79.3	39.0	615	80.6	26.8	86.4	33.9	339	37.7	66.6	48.2	المتوسط
935	41.3	82.8	50.4	599	87.1	35.8	90.0	43.3	336	51.0	70.0	63.1	الأعدادية +
صعوبات القدرات الوظيفية عند الأم													
170	44.6	74.4	49.9	70	72.3	26.1	74.6	31.5	100	57.5	74.2	62.7	تعاني من صعوبة في القدرات الوظيفية
4,565	33.9	75.7	44.5	2,578	80.7	30.1	85.1	38.8	1,987	38.8	63.6	51.8	لا تعاني من أية صعوبة في القدرات الوظيفية
99	36.7	82.5	41.0	61	90.8	30.6	90.4	33.4	38	(46.4)	(70.0)	(53.2)	لا يتوفر معلومات
مؤشر الثروة													
1,017	28.6	66.6	42.1	462	75.3	27.1	79.6	37.4	555	29.8	55.8	46.1	الأشد فقراً
1,091	33.3	74.2	45.0	630	72.9	25.9	79.5	38.3	460	43.5	67.1	54.3	فقير
1,000	34.4	77.6	42.5	580	84.2	32.2	87.1	37.8	420	37.4	64.5	48.9	متوسط
852	36.3	78.3	44.9	520	81.8	32.8	86.9	40.1	331	41.9	64.8	52.4	ثري
875	40.2	83.8	49.0	516	89.9	32.5	91.8	38.9	359	51.2	72.4	63.5	الأكثر ثراءً

¹ مؤشر المسح العنقودي متعدد المؤشرات TC.39a - الحدّ الأدنى من النظام الغذائي المقبول (الأطفال الذين يتم إرضاعهم رضاعة طبيعية)

الجدول TC.7.7: ممارسات إطعام الرضع وصغار الأطفال

نسبة الأطفال في الفئة العمرية 23-6 شهراً الذين حصلوا على سوائل وأغذية صلبة أو شبه صلبة أو ليّنة ملائمة بالحد الأدنى من عدد المرات أو أكثر خلال اليوم السابق، حسب حالة الإرضاع الطبيعي، العراق، 2018

جميعهم		الذين لا يتم إرضاعهم حالياً				الذين يتم إرضاعهم حالياً				
نسبة الأطفال الذين حصلوا على:		نسبة الأطفال الذين حصلوا على:				نسبة الأطفال الذين حصلوا على:				
الحد الأدنى من عدد المرات التي تلقى فيها الطفل وجبات ⁵ المقبولة ⁵	الحد الأدنى من الوجبات الغذائية المقبولة ⁵	إجمالي عدد الأطفال في الفئة العمرية 23-6 شهراً	الحد الأدنى من الوجبات التي تلقى فيها الطفل وجبات ³ المقبولة ³	الحد الأدنى من الوجبات الغذائية المقبولة ³	إجمالي عدد الأطفال في الفئة العمرية 23-6 شهراً	الحد الأدنى من الوجبات التي تلقى فيها الطفل وجبات ² المقبولة ²	الحد الأدنى من الوجبات الغذائية المقبولة ²	إجمالي عدد الأطفال في الفئة العمرية 23-6 شهراً	الحد الأدنى من الوجبات التي تلقى فيها الطفل وجبات ¹ المقبولة ¹	الحد الأدنى من الوجبات الغذائية المقبولة ¹
23-6	23-6	23-6	23-6	23-6	23-6	23-6	23-6	23-6	23-6	23-6
شهر	شهر	شهر	شهر	شهر	شهر	شهر	شهر	شهر	شهر	شهر
<p>² مؤشر المسح العنقودي متعدد المؤشرات TC.39b - الحد الأدنى النظام الغذائي المقبول (الأطفال الذين لا يتم إرضاعهم رضاعة طبيعية)</p> <p>³ مؤشر المسح العنقودي متعدد المؤشرات TC.40 - عدد مرات تغذية الأطفال بحليب غير حليب الأم لمن لم يتم إرضاعهم رضاعة طبيعية</p> <p>⁴ مؤشر المسح العنقودي متعدد المؤشرات TC.41 - الحد الأدنى من التنوع الغذائي</p> <p>⁵ مؤشر المسح العنقودي متعدد المؤشرات TC.42 - الحد الأدنى لعدد مرات الوجبات</p> <p>¹ الحد الأدنى من التنوع الغذائي يُعرف بأنه الحصول على طعام من 5 أغذية على الأقل من فئات الطعام الـ 8: (1 حليب الأم، 2 الحبوب، والجنوز والدرنات، 3 البقوليات والمكسرات، 4 منتجات الألبان (الحليب واللبن والجبن)، 5) الأغذية البروتينية (اللحوم، الأسماك، الدواجن، الكبد / أحشاء الذبائح، 6) البيض، 7) الفواكه والخضروات الغنية بفيتامين "أ"، 8) الفواكه والخضروات الأخرى.</p> <p>³ يُعرّف الحد الأدنى من عدد مرات تناول الوجبات بين الأطفال الذين يتم إرضاعهم حالياً بأنه الأطفال الذين حصلوا أيضاً على أغذية صلبة أو شبه صلبة أو ليّنة مرتين أو أكثر يومياً للأطفال في الفئة العمرية 6-8 أشهر و 3 مرات أو أكثر يومياً للأطفال في الفئة العمرية 9-23 شهراً. بالنسبة للأطفال الذين لا يتم إرضاعهم في الفئة العمرية 6-23 شهراً، فيُعرّف الحد الأدنى بأنه الحصول على أغذية صلبة أو شبه صلبة أو ليّنة، أو مغذيات الحليب، 4 مرات على الأقل.</p> <p>⁵ يُعرّف الحد الأدنى من الوجبات الغذائية المقبولة للأطفال الذين يتم إرضاعهم في الفئة العمرية 6-23 شهراً بأنه الحصول على الحد الأدنى من تنوع الوجبات الغذائية والحد الأدنى من عدد تناول الوجبات، بينما يحتاج الأطفال الذين لا يتم إرضاعهم إلى غداين اثنين من الحليب على الأقل ويتم احتساب الحد الأدنى من التنوع الغذائي دون عد وجبات الحليب.</p> <p>() الأرقام التي تستند إلى 25-49 حالة غير مرجحة</p>										

الجدول 7.8.TC: الإرضاع باستخدام الرضاعة

نسبة الأطفال في الفئة العمرية 0-23 شهراً الذين تم إطعام باستخدام رضاعة ذات حلمة خلال اليوم السابق، العراق، 2018

عدد الأطفال في الفئة العمرية 0-23 شهراً	نسبة الأطفال في الفئة العمرية 0-23 شهراً الذين تم إطعامهم عن طريق رضاعة ذات حلمة ¹	
6,343	56.9	المجموع الإجمالي (العراق)
		الجنس
3,256	58.5	ذكر
3,087	55.3	أنثى
		المنطقة
4,362	60.4	منطقة حضرية
1,981	49.3	منطقة ريفية
		المحافظة
221	69.0	دهوك
630	40.4	نينوى
267	59.8	سليمانية
154	55.6	كركوك
492	75.8	اربيل
452	70.9	ديالى
164	62.8	انبار
1,097	66.8	بغداد
760	70.0	مركز
337	59.5	اطراف
303	45.2	بابل
204	39.9	كربلاء
240	59.7	واسط
147	64.6	صلاح الدين
265	41.2	نجف
192	48.3	قادسية
266	47.3	مثنى
357	40.6	ذي قار
319	51.8	ميسان
575	58.5	بصرة
		الأقليم
980	69.9	كردستان العراق
5,363	54.6	وسط وجنوب العراق
		العمر (بالأشهر)
1,509	52.8	5-0
1,667	59.9	11-6
3,167	57.4	23-12
		المستوى التعليمي للأم
1,127	50.1	ما قبل الابتدائي أو لا تعليم
2,710	53.7	الابتدائي
1,211	58.6	المتوسط
1,296	68.0	الإعدادية +
		صعوبات القدرات الوظيفية عند الأم
194	47.8	تعاني من صعوبة في القدرات الوظيفية
5,983	57.1	لا تعاني من أية صعوبة في القدرات الوظيفية
166	60.5	لا يتوفر معلومات
		مؤشر الثروة

الجدول 7.8: TC. الإرضاع باستخدام الرضاعة

نسبة الأطفال في الفئة العمرية 0-23 شهراً الذين تم إطعامهم باستخدام رضاعة ذات حلمة خلال اليوم السابق، العراق، 2018		
عدد الأطفال في الفئة العمرية 0-23 شهراً	نسبة الأطفال في الفئة العمرية 0-23 شهراً الذين تم إطعامهم عن طريق رضاعة ذات حلمة ¹	
1,335	43.0	الأشد فقراً
1,402	57.4	فقير
1,334	57.6	متوسط
1,159	64.6	ثري
1,113	64.2	الأكثر ثراءً
1 مؤشر المسح العنقودي متعدد المؤشرات TC.43 - الإطعام عن طريق الرضاعة		

7.8 سوء التغذية

الوضع التغذوي للأطفال يعكس مستوى صحتهم العام. وعندما يحصل الأطفال على كمية كافية من الغذاء، ولا يتعرضون للمرض المتكرر، ويحظون بالرعاية الجيدة، فإنه يمكنهم تحقيق قدرات نموهم ويُعتبر أنه تم تغذيتهم كما ينبغي.

يرتبط نقص التغذية بحوالي نصف حالات وفاة الأطفال في جميع أنحاء العالم.⁹⁹ والأطفال الذين يعانون من نقص التغذية هم أكثر عرضة للوفاة بسبب أمراض الطفولة، وحتى الذين يبقون منهم على قيد الحياة غالباً ما يعانون من نوبات المرض المتكررة وتعثر النمو. وثلاثة أرباع الأطفال الذين توفوا لأسباب ترتبط بنقص التغذية لم يعانون إلا من أشكال نقص التغذية الخفيف أو المعتدل، مما يعني أنه لم تظهر عليهم أية علامات على ضعفهم.¹⁰⁰ وتهدف غاية هدف التنمية المستدامة 2.2 إلى الحد من انتشار التقزم بين الأطفال دون سن الخامسة بنسبة 40% بين عامي 2012 و 2025، وكذلك الحد من الهزال إلى أقل من 5% دون أن تزيد نسبة الوزن الزائد خلال الفترة ذاتها. كما أن أي انخفاض في نسبة انتشار سوء التغذية سيُسهم في تحقيق عدة غايات عالمية، بما فيها غاية إنهاء حالات الوفاة التي يمكن تجنبها بين المواليد الجدد والأطفال.

في الفئات السكانية التي تحصل على تغذية جيدة، هناك توزيع مرجعي للطول والوزن لكيفية نمو الأطفال دون سن الخامسة. والفئة السكانية المرجعية المستخدمة في هذا التقرير تستند إلى معايير النمو التي وضعتها منظمة الصحة العالمية.¹⁰¹ ويمكن قياس نقص التغذية لدى فئة سكانية ما من خلال مقارنة الأطفال في هذه الفئة السكانية المرجعية. ويمكن التعبير عن كل مؤشر من مؤشرات الوضع التغذوي الثلاثة - الوزن بالنسبة للعمر، والطول بالنسبة للعمر، والوزن بالنسبة للطول - على شكل وحدات انحراف معياري (الفارق المعياري) عن متوسط الفئة المرجعية.

الوزن بالنسبة للعمر هو مقياس لكل من سوء التغذية الحادّ وسوء التغذية المزمن. يُصنّف الأطفال على أنهم يعانون من نقص متوسط أو شديد في *الوزن* إذا كان وزنهم بالنسبة لعمرهم يقل بأكثر من درجتي انحراف معياري عن متوسط الفئة السكانية المرجعية، بينما يُصنّف الأطفال على أنهم يعانون من *نقص شديد في الوزن* إذا كان وزنهم بالنسبة لعمرهم يقل بمقدار أكثر من ثلاث درجات انحراف معياري عن المتوسط.

الطول بالنسبة للعمر هو مقياس لتعثر النمو. يُصنّف الأطفال على أنهم قصيري القامة بالنسبة لعمرهم إذا كان طولهم بالنسبة لعمرهم يقل بأكثر من درجتي انحراف معياري عن متوسط الفئة السكانية المرجعية، وبالتالي يُصنّفون على أنهم يعانون من *التقزم المعتدل أو الشديد*. بينما يُصنّف الأطفال على أنهم يعانون من *التقزم الشديد* إذا كان طولهم بالنسبة لعمرهم يقل بأكثر من ثلاث درجات انحراف معياري عن المتوسط. وعادة ما يكون التقزم أو سوء التغذية المزمن ناتج عن عدم الحصول على تغذية كافية في مراحل الحياة الأولى وعلى مدار فترة ممتدة و/أو تزامن ذلك مع مرض مزمن.

يمكن استخدام مقياس الوزن بالنسبة للطول لتقييم حالة الهزال والوزن الزائد. يُصنّف الأطفال على أنهم يعانون من هزال متوسط أو شديد إذا كان وزنهم بالنسبة لطولهم يقل بأكثر من درجتي انحراف معياري عن متوسط الفئة السكانية المرجعية، بينما يُصنّف الأطفال على أنهم يعانون من هزال

⁹⁹ بلاك، آر. وآخرون. "نقص التغذية والوزن الزائد بين الأمهات والأطفال في الدول متدنية الدخل ومتوسطة الدخل". *مجلة اللانست* 382، العدد 9890 (2013): 451-451. doi:10.1016/s0140-6736(13)60937-x

¹⁰⁰ بلاك، آر. وآخرون. "نقص التغذية عند الأمهات والأطفال: حالات التعرض العالمية والإقليمية والتبعات الصحية". *مجلة اللانست* 371، العدد 9608 (2008): 243-60. doi:10.1016/S0140-6736(07)61690-0

¹⁰¹ منظمة الصحة العالمية. *معايير نمو الطفل* تقرير فني، جنيف: مطبعة منظمة الصحة العالمية، 2006. http://www.who.int/childgrowth/standards/Technical_report.pdf?ua

شديد إذا كان وزنهم بالنسبة لطولهم يقل بأكثر من ثلاث درجات انحراف معياري عن المتوسط. وعادة ما يكون الهزال ناتج عن تدهور مستوى تناول المغذيات أو بسبب المرض. وقد تتغير نسبة انتشار الهزال من موسم لآخر استجابة للتغيرات التي تطرأ على مدى توافر الغذاء و/أو انتشار الأمراض. يُصنّف الأطفال على أنهم يعانون من السمنة المعتدلة أو الشديدة إذا كان وزنهم بالنسبة لطولهم يزيد بأكثر من درجتين انحراف معياري عن متوسط الفئة السكانية المرجعية.

في المسح العنقودي متعدد المؤشرات، تم قياس أوزان وأطوال جميع الأطفال دون سن الخامسة باستخدام معدات القياس الجسماني التي أوصت بها اليونيسف¹⁰². وتستند النتائج في هذا القسم على نتائج تلك القياسات إضافة إلى العمر بالأشهر الذي استند إلى تواريخ الميلاد التي تم جمعها خلال مقابلة المسح.

يعرض الجدول TC.8.1 نسبة الأطفال المصنّفين ضمن إحدى الفئات المبينة أعلاه، استناداً إلى القياسات الجسمانية التي تم أخذها أثناء العمل الميداني. وإضافة إلى ذلك، يشتمل الجدول على درجات الفارق المعياري عن المتوسط لمؤشرات القياس الجسماني الثلاثة جميعها.

بالنسبة للأطفال الذين لم يتم أخذ قياساتهم بسبب عدم تواجدهم في المنزل أثناء المقابلات أو لآلية أسباب أخرى، أو الذين جاءت قياساتهم خارج النطاق المعقول، فإنه يتم استبعادهم من الجدول TC.8.1. ويتم استبعاد الأطفال من واحد أو أكثر من مؤشرات القياس الجسماني إذا لم يتم قياس أوزانهم وأطوالهم، أو لم تتوفر بيانات أعمارهم، أيهما ينطبق. على سبيل المثال، إذا تم قياس وزن طفل أو طفلة ما ولم يتم قياس طوله أو طولها، فإنه يتم تضمين هذا/هذه الطفل/ة في حسابات نقص الوزن، لكن لا يتم تضمينه/ها في حسابات التقزم والهزال. تعرض جداول نوعية البيانات DQ.3.4 و DQ.3.5 و DQ.3.6 في الملحق "د" نسبة الأطفال حسب العمر وأسباب استبعادهم. وتبين الجداول أنه بسبب عدم اكتمال تواريخ الميلاد، و/أو نتائج القياسات غير المعقولة، و/أو عدم ذكر الوزن و/أو الطول، فإنه تم استبعاد ما نسبته 0.7% من الأطفال من حسابات مؤشر الوزن بالنسبة للعمر، واستبعاد 1.4% من مؤشر الطول بالنسبة للعمر، و 1.7% من مؤشر الوزن بالنسبة للطول

¹⁰² أنظر/ي تعليمات توريد المشتريات الخاصة بالمسح العنقودي متعدد المؤشرات. "أدوات المسح العنقودي متعدد المؤشرات السادس" الصفحة الرئيسية - المسح العنقودي متعدد المؤشرات الذي تنفذه اليونيسف تم الوصول إليه بتاريخ 23 آب/أغسطس - 2018. <http://mics.unicef.org/tools#survey-design>.

الجدول TC.8.1: الوضع التغذوي للأطفال

نسبة الأطفال دون سن الخامسة حسب وضعهم التغذوي وفقاً لثلاثة مؤشرات قياس جسماني: الوزن بالنسبة للعمر، والطول بالنسبة للعمر، والوزن بالنسبة للطول، العراق، 2018

عدد الأطفال دون سن الخامسة	الوزن بالنسبة للطول				الطول بالنسبة للوزن				الوزن بالنسبة للعمر				المجموع الإجمالي (العراق)		
	الوزن الزائد		هزيل		متقزم		نقص الوزن		الفارق المعياري عن المتوسط (الانحراف المعياري)	عدد الأطفال دون سن الخامسة	الفارق المعياري عن المتوسط (الانحراف المعياري)	النسبة دون درجات انحراف معياري ¹		النسبة دون درجات انحراف معياري ²	
	النسبة أعلى من		النسبة دون		النسبة أدنى		النسبة دون								
	3 + درجات انحراف معياري ⁸	2 + درجات انحراف معياري ⁷	3 - درجات انحراف معياري ⁶	2 - درجات انحراف معياري ⁵	3 - درجات انحراف معياري ⁴	2 - درجات انحراف معياري ³	3 - درجات انحراف معياري ²	2 - درجات انحراف معياري ¹							
16,343	0.3	2.0	6.6	0.8	2.5	16,385	-0.3	3.2	9.9	16,505	0.0	0.8	2.9		
															الجنس
8,468	0.4	2.1	7.4	0.8	2.1	8,485	-0.1	2.4	7.5	8,536	0.2	0.5	2.0	ذكر	
7,876	0.2	1.8	5.8	0.7	2.8	7,900	-0.6	4.0	12.5	7,969	-0.2	1.1	4.0	أنثى	
															المنطقة
11,091	0.3	2.2	7.0	0.7	2.4	11,123	-0.3	3.3	9.9	11,219	0.1	0.8	2.8	منطقة حضرية	
5,252	0.3	1.5	5.9	0.9	2.6	5,263	-0.4	2.9	9.8	5,285	0.0	0.8	3.2	منطقة ريفية	
															المحافظة
550	0.2	1.0	5.1	0.2	1.8	551	-0.1	1.5	6.1	552	0.1	0.8	3.5	دهوك	
1,626	0.3	0.7	4.1	0.2	1.6	1,628	-0.7	3.2	12.7	1,635	-0.2	0.5	3.6	نينوى	
705	0.1	1.0	4.0	1.1	3.4	713	0.1	1.0	5.0	722	0.2	1.0	2.4	سليمانية	
397	0.4	2.9	7.4	1.8	3.2	397	0.0	5.9	14.6	402	0.2	1.4	3.4	كركوك	
1,419	0.3	0.5	5.7	0.0	1.1	1,428	0.1	1.5	4.4	1,432	0.3	0.3	1.3	اربيل	
1,029	0.5	1.1	10.7	0.3	1.4	1,029	-0.1	1.1	5.2	1,034	0.3	0.6	1.1	ديالى	
509	0.3	2.0	5.7	1.1	4.0	511	-0.5	3.3	10.0	517	0.0	1.0	5.2	انبار	
2,668	0.4	4.1	9.7	0.9	2.7	2,675	-0.4	5.6	13.9	2,717	0.1	0.6	2.3	بغداد	
1,900	0.4	4.2	10.1	1.0	2.7	1,899	-0.3	4.7	12.4	1,932	0.1	0.5	1.8	مرکز	
769	0.3	3.9	8.7	0.8	2.7	776	-0.6	8.0	17.6	786	-0.1	1.0	3.4	اطراف	
758	0.3	1.1	4.9	0.8	1.9	756	-0.2	2.5	6.4	762	0.1	0.8	2.2	بابل	
500	0.1	0.6	3.2	1.1	3.3	502	-0.4	1.4	8.1	502	-0.1	0.9	2.9	كربلاء	
563	0.3	2.0	5.5	0.5	1.9	562	-0.4	1.5	8.6	564	0.0	0.5	3.5	واسط	

الجدول TC.8.1: الوضع التغذوي للأطفال

نسبة الأطفال دون سن الخامسة حسب وضعهم التغذوي وفقاً لثلاثة مؤشرات قياس جسماني: الوزن بالنسبة للعمر، والطول بالنسبة للعمر، والوزن بالنسبة للطول، العراق، 2018

عدد الأطفال دون سن الخامسة	الوزن بالنسبة للطول						الطول بالنسبة للوزن				الوزن بالنسبة للعمر				
	الوزن الزائد			هزيل			متقزم				نقص الوزن				
	النسبة أعلى من		الفرق المعياري عن المتوسط (الانحراف المعياري) ⁸	النسبة دون		عدد الأطفال دون سن الخامسة	النسبة أدنى		عدد الأطفال دون سن الخامسة	النسبة دون		الفرق المعياري عن المتوسط (الانحراف المعياري) ²	الفرق المعياري عن المتوسط (الانحراف المعياري) ¹		
	3 + درجات انحراف معياري ⁸	2 + درجات انحراف معياري ⁷		3 - درجات انحراف معياري ⁶	2 - درجات انحراف معياري ⁵		3 - درجات انحراف معياري ⁴	2 - درجات انحراف معياري ³		3 - درجات انحراف معياري ²	2 - درجات انحراف معياري ¹				
388	0.3	0.9	6.0	0.6	1.9	388	-0.1	1.5	6.9	390	0.1	0.0	1.7	صالح الدين	
683	0.2	2.0	6.4	2.9	5.0	677	-0.3	2.9	9.1	689	0.0	0.7	2.3	نجف	
478	0.2	3.4	8.1	1.9	5.0	479	-0.3	3.1	10.4	484	0.0	1.3	4.9	قادسية	
659	0.3	1.2	6.7	0.6	1.9	660	-0.4	7.7	13.9	662	0.0	2.8	4.3	متى	
1,154	0.4	3.5	8.1	0.6	1.7	1,164	-0.6	5.8	14.5	1,170	-0.1	1.1	4.7	ذي قار	
798	0.3	2.1	5.2	0.5	1.9	801	-0.5	1.8	11.2	807	-0.1	0.6	3.4	ميسان	
1,459	0.1	1.6	5.7	0.6	3.5	1,464	-0.4	1.3	8.3	1,464	-0.1	0.6	3.3	بصرة	
الأقليم															
2,674	0.3	0.7	5.1	0.4	1.8	2,692	0.1	1.3	4.9	2,706	0.2	0.6	2.1	كردستان العراق	
13,670	0.3	2.2	6.9	0.8	2.6	13,693	-0.4	3.5	10.9	13,799	0.0	0.8	3.1	وسط وجنوب العراق	
العمر (بالأشهر)															
1,442	-0.1	2.9	7.4	3.5	8.9	1,448	0.1	3.6	9.4	1,499	0.0	1.8	6.3	5-0	
1,645	0.4	3.1	11.1	0.8	3.4	1,632	0.5	2.9	6.9	1,658	0.5	0.5	1.6	11-6	
1,680	0.6	3.4	10.7	0.5	1.7	1,683	-0.1	2.9	9.8	1,696	0.4	0.7	1.5	17-12	
1,447	0.6	1.8	8.6	0.5	1.9	1,446	-0.4	4.1	11.2	1,453	0.3	0.4	1.9	23-18	
3,041	0.4	1.5	6.0	0.4	1.5	3,047	-0.5	3.4	12.4	3,065	0.1	0.5	2.8	35-24	
3,680	0.3	1.8	4.9	0.5	1.5	3,698	-0.6	3.9	11.5	3,700	-0.1	1.0	3.3	47-36	
3,408	0.1	0.9	3.7	0.5	1.7	3,431	-0.5	1.8	7.0	3,435	-0.3	0.7	2.9	59-48	
المستوى التعليمي للأم															
3,137	0.3	2.3	6.9	0.5	2.1	3,157	-0.6	4.6	14.4	3,175	-0.1	1.2	3.6	ما قبل الابتدائي أو لا تعليم	
7,174	0.3	1.8	6.9	0.9	2.5	7,183	-0.4	3.2	9.8	7,244	0.0	0.7	3.1	الابتدائي	
2,882	0.3	1.7	5.4	0.5	2.1	2,891	-0.2	2.2	8.3	2,908	0.1	0.7	2.6	المتوسط	
3,151	0.3	2.2	6.8	1.0	3.1	3,154	0.0	2.5	6.9	3,178	0.2	0.5	2.2	الإعدادية +	
عمر الأم عند الولادة															

الجدول TC.8.1: الوضع التغذوي للأطفال

نسبة الأطفال دون سن الخامسة حسب وضعهم التغذوي وفقاً لثلاثة مؤشرات قياس جسماني: الوزن بالنسبة للعمر، والطول بالنسبة للعمر، والوزن بالنسبة للطول، العراق، 2018

عدد الأطفال دون سن الخامسة	الوزن بالنسبة للطول						الطول بالنسبة للوزن				الوزن بالنسبة للعمر				أقل من 20 سنة 34-20 49-35 لا تتوفر معلومات حول الأم الحقيقية صعوبات القدرات الوظيفية عند الأم تعاني من صعوبة في القدرات الوظيفية لا تعاني من أية صعوبة في القدرات الوظيفية لا تتوفر معلومات مؤشر الثروة الأشد فقراً فقير متوسط ثري الأكثر ثراءً
	الوزن الزائد			هزيل			متقزم				نقص الوزن				
	الفارق المعياري عن المتوسط (الانحراف المعياري)	النسبة أعلى من	درجات	النسبة دون	درجات	عدد الأطفال دون سن الخامسة	الفارق المعياري عن المتوسط (الانحراف المعياري)	النسبة أدنى	درجات	درجات	عدد الأطفال دون سن الخامسة	الفارق المعياري عن المتوسط (الانحراف المعياري)	النسبة دون	درجات	
2,890	0.3	1.1	6.4	0.6	2.3	2,903	-0.4	3.1	10.6	2,918	0.0	0.7	3.2		
10,869	0.3	2.2	6.6	0.8	2.6	10,890	-0.3	3.3	9.7	10,965	0.0	0.8	2.9		
2,547	0.3	1.9	7.2	0.7	1.9	2,554	-0.2	2.7	9.8	2,583	0.1	0.5	2.6		
38	(0.2)	(0.0)	(7.6)	(3.0)	(5.7)	(38.5)	(-0.9)	(13.8)	(17.9)	(38.5)	(-0.3)	(0.0)	(1.9)		
623	0.4	0.4	9.0	0.2	0.7	624	-0.1	1.4	6.6	625	0.2	0.5	2.3		
15,467	0.3	2.0	6.5	0.8	2.5	15,501	-0.3	3.2	9.9	15,620	0.0	0.8	2.9		
254	0.2	1.5	7.5	1.3	4.4	260	-0.4	7.1	14.5	260	-0.1	0.5	5.1		
3,682	0.2	1.5	5.2	0.8	2.9	3,682	-0.6	3.7	12.9	3,705	-0.2	1.2	4.6		
3,641	0.3	1.6	5.7	0.6	1.8	3,647	-0.4	3.6	10.3	3,665	0.0	0.8	2.7		
3,262	0.4	2.7	8.9	0.7	2.3	3,269	-0.3	2.9	9.1	3,298	0.1	0.5	2.4		
2,951	0.3	2.6	6.7	1.1	3.0	2,964	-0.3	3.5	9.7	2,996	0.0	0.8	2.6		
2,807	0.3	1.5	7.1	0.6	2.2	2,824	0.1	1.8	6.5	2,840	0.3	0.6	2.1		
<p>¹ مؤشر المسح العنقودي متعدد المؤشرات TC.44a - نسبة انتشار نقص الوزن (المعتدل والشديد)</p> <p>² مؤشر المسح العنقودي متعدد المؤشرات TC.44b - نسبة انتشار نقص الوزن (الشديد)</p> <p>³ مؤشر المسح العنقودي متعدد المؤشرات TC.45a - نسبة انتشار التقزم (المعتدل والشديد)؛ مؤشر هدف التنمية المستدامة 2.2.1</p> <p>⁴ مؤشر المسح العنقودي متعدد المؤشرات TC.45b - نسبة انتشار التقزم (الشديد)</p> <p>⁵ مؤشر المسح العنقودي متعدد المؤشرات TC.46a - نسبة انتشار الهزال (المعتدل والشديد)؛ مؤشر هدف التنمية المستدامة 2.2.2</p> <p>⁶ مؤشر المسح العنقودي متعدد المؤشرات TC.46b - نسبة انتشار الهزال (الشديد)</p> <p>⁷ مؤشر المسح العنقودي متعدد المؤشرات TC.47a - نسبة انتشار الوزن الزائد (المعتدل والشديد)؛ مؤشر هدف التنمية المستدامة 2.2.2</p> <p>⁸ مؤشر المسح العنقودي متعدد المؤشرات TC.47b - نسبة انتشار الوزن الزائد (الشديد)</p>															

() الأرقام التي تستند إلى 49-25 حالة غير مرجحة

7.9 الملح المدعم باليود

تُعتبر اضطرابات نقص اليود المسبب الرئيسي على متسوى العالم لحالات تلف الدماغ وإعاقة النماء النفسي الحركي التي يمكن تجنبها بين صغار الأطفال.¹⁰³ وفي أكثر أشكاله شدة، يؤدي نقص اليود إلى القماءة. كما أنه يزيد من مخاطر وفاة الجنين والإجهاض لدى النساء الحوامل. وغالباً ما يرتبط نقص الحديد بتضخم الغدة الدرقية. ويبلغ نقص الحديد ذروته في تعثر النمو العقلي والنماء، مما يسهم في مخرجات تعلّم متدنية، وضعف القدرة الفكرية، وتعثّر أداء الأعمال.¹⁰⁴ والمؤشر الوارد في المسح العنقودي متعدد المؤشرات هو نسبة الأسر المعيشية التي تستهلك الملح المدعم بالحديد والتي يتم تقييمها باستخدام أدوات الاختبار السريع.

بدأت اليونيسف خلال التسعينات مشروعاً لتحقيق المعالجة الشمولية للملح في العراق. قامت اليونيسف بالتنسيق مع وزارة الصحة ووزارة الصناعة لتوفير مغذيات وبوتاسيوم يوديد للمصانع المسجلة في وزارة الصناعة. إضافة إلى ذلك، قامت اليونيسف ببناء قدرات وزارة الصحة / معهد بحوث التغذية / الرقابة الصحية على المراقبة والإشراف على عملية المعالجة باليود على المستوى الميداني (المصانع ونقاط الدخول على الحدود) وفي الأسواق. بعد انهيار النظام في عام 2003، واصلت اليونيسف تقديم KIO3 حتى عام 2008 وسلمت المشروع إلى وزارة الداخلية.

في عام 2016، دعمت اليونيسف اجتماعاً رفيع المستوى بين وزارة الصحة ووزارة التجارة ووزارة الداخلية ووزارة المالية ومكتب رئيس الوزراء لمناقشة وضع البرنامج وكيفية تحسينه. نهج وزارة الصحة هو السماح للمصنعين بشراء KIO3 وإضافته إلى الملح (تصبح المواصفات القياسية للملح إلزامياً بموجب القانون) بينما تعزز المراقبة والإشراف على الحدود والأسواق المحلية لتحديد الملح غير المعالج باليود وإيقافه.

استمرت اليونيسف في دعم وزارة الصحة من خلال:

1. تدريب الموظفين على تحليل اليود البولي.
2. توفير مجموعات اختبار الملح لرصد الملح في السوق.
3. ادراج السيطرة على الأمراض الناجمة عن نقص اليود في جميع برامج التغذية وحزمة التدريب الخاصة بالتغذية.
- 4 - دعم النهوض بالصحة من أجل إنتاج مواد الإعلام والتثقيف والاتصال وإطلاق حملة للترويج لمعالجة الملح لزيادة طلب المجتمع المحلي على الملح المدعم باليود الذي يستهدف الأطفال في سن المدرسة في المدارس لتحويلهم كمروج لهم على مستوى أسرهم لاستخدام الملح المعالج باليود. في مسح العراق، 2018 الذي تم تنفيذه ضمن المسح العنقودي متعدد المؤشرات تم فحص الملح المستخدم للطهي في الأسرة المعيشية لمعرفة مستوى اليود فيه باستخدام أدوات الاختبار السريع سواء لقياس مستوى بيوديد البوتاسيوم أو يودات البوتاسيوم أو كلاهما. ويعرض الجدول TC.9.1 توزيع نسبة الأسر المعيشية حسب استهلاك الملح المدعم باليود.

¹⁰³ المجلس الدولي لمكافحة اضطرابات نقص اليود (ICCIDD)، اليونيسف، منظمة الصحة العالمية. تقييم اضطرابات نقص اليود وعملية رصد التخلص منها: دليل لمدراء البرامج. جنيف: مطبعة منظمة الصحة العالمية، (2007).

http://apps.who.int/iris/bitstream/handle/10665/43781/9789241595827_eng.pdf?sequence=1
¹⁰⁴ زيميرمان أم. بي. "دور اليود في النمو والنماء البشري". *ندوات في علم أحياء الخلايا والنمائي* 22، (2012): 652-652. doi:10.1016/j.semcd.2011.07.009

الجدول TC.9.1: استهلاك الملح المدعم باليود

توزيع نسبة الأسر المعيشية حسب استهلاك الملح المدعم باليود، العراق، 2018

عدد الأسر المعيشية التي تم فحص الملح فيها أو التي لم يكن لديها ملح	نسبة الأسر المعيشية التي لديها ملح مدعم باليود ¹	المجموع الإجمالي	نتيجة فحص الملح				لا يوجد لديها ملح	عدد الأسر المعيشية	نسبة الأسر المعيشية التي تم فحص الملح فيها	
			نسبة الأسر المعيشية التي:							
			أكبر من صفر	أقل من 15 جزء في المليون	غير مدعم باليود 0 جزء في المليون	لا يوجد				
20,192	68.3	100.0	41.2	27.1	31.5	0.2	20,214	99.7	المجموع الإجمالي (العراق)	
المنطقة										
14,464	71.1	100.0	44.8	26.3	28.6	0.3	14,484	99.6	منطقة حضرية	
5,727	61.2	100.0	32.1	29.1	38.7	0.1	5,730	99.9	منطقة ريفية	
المحافظة										
693	98.3	100.0	77.1	21.1	1.7	0.0	693	100.0	دهوك	
1,818	65.7	100.0	45.9	19.8	34.0	0.2	1,825	99.4	نينوى	
1,454	96.9	100.0	89.9	7.1	3.0	0.1	1,454	99.9	سليمانية	
1,027	83.9	100.0	54.7	29.3	16.0	0.1	1,027	99.9	كركوك	
1,889	98.7	100.0	78.8	20.0	1.3	0.0	1,889	100.0	اربيل	
1,116	41.6	100.0	34.2	7.4	58.4	0.0	1,116	100.0	ديالى	
746	36.2	100.0	15.3	20.9	63.5	0.4	746	99.6	انبار	
3,350	50.7	100.0	31.1	19.6	48.4	0.9	3,352	99.0	بغداد	
2,467	58.6	100.0	38.8	19.8	40.2	1.2	2,470	98.8	مركز	
882	28.5	100.0	9.6	18.8	71.3	0.2	882	99.8	اطراف	
951	65.0	100.0	20.2	44.8	35.0	0.0	951	100.0	بابل	
601	80.2	100.0	37.3	42.9	19.5	0.3	601	99.7	كربلاء	
672	74.4	100.0	21.3	53.1	25.6	0.0	672	100.0	واسط	
586	61.4	100.0	25.3	36.1	38.6	0.0	586	100.0	صلاح الدين	
764	63.5	100.0	13.8	49.7	36.5	0.0	770	99.1	نجف	
535	31.5	100.0	7.4	24.1	68.4	0.1	536	99.9	قادسية	
581	52.2	100.0	17.8	34.4	47.7	0.1	581	99.9	مثنى	
1,175	63.9	100.0	22.1	41.8	36.1	0.0	1,175	100.0	ذي قار	
754	80.9	100.0	40.7	40.3	19.0	0.0	760	99.2	ميسان	
1,482	72.2	100.0	36.1	36.1	27.7	0.1	1,482	99.9	بصرة	
الاقليم										
4,035	98.0	100.0	82.5	15.5	2.0	0.0	4,035	100.0	كردستان العراق	
16,157	60.9	100.0	30.9	30.0	38.9	0.3	16,179	99.6	وسط وجنوب العراق	
مؤشر الثروة										
3,791	54.8	100.0	20.0	34.8	45.1	0.1	3,798	99.7	الأشد فقراً	
3,887	60.2	100.0	29.0	31.2	39.7	0.1	3,893	99.8	فقير	
3,861	61.1	100.0	33.8	27.3	38.7	0.2	3,867	99.7	متوسط	
4,193	71.1	100.0	46.4	24.7	28.6	0.3	4,196	99.6	ثري	
4,458	90.4	100.0	71.3	19.1	9.2	0.4	4,460	99.6	الأكثر ثراء	

¹ مؤشر المسح العنقودي متعدد المؤشرات TC.48 - استهلاك الملح المدعم باليود

7.10 برامج تنمية الطفولة المبكرة

من المعروف أن فترة النمو السريع للدماغ تحدث في السنوات الأولى من العمر، وأن نوعية البيئة المنزلية للأطفال ومدى تفاعلهم مع مقدمي الرعاية هو واحد العوامل الرئيسية المحددة لنمائهم خلال هذه الفترة.¹⁰⁵ وتشكل تجارب الطفولة المبكرة التي تقترب بتقديم رعاية مستجيبة وظيفية عصبية مهمة ومن شأن هذه التفاعلات أن تعزز النمو الجسدي والاجتماعي والعاطفي.¹⁰⁶ وفي هذا السياق، مدى إشراك البالغين في أنشطة مع الأطفال، وتوفير الكتب وأشياء اللعب في المنزل للطفل، وظروف الرعاية، هي مؤشرات مهمة.

معلومات تم جمعها في المسح حول عدد من الأنشطة التي توفر للأطفال رعاية تحفيزية ومستجيبة. وقد اشتملت هذه المعلومات على إشراك البالغين في الأسرة في الأنشطة التالية مع الأطفال: قراءة الكتب أو تصفح الكتب المصوّرة، ورواية القصص، وغناء الأغاني، واصطحاب الأطفال خارج المنزل إلى الحدائق، واللعب مع الأطفال، وقضاء الوقت مع الأطفال في تسمية أو عدّ أو رسم الأشياء.

والتعرض للكتب في السنوات الأولى من الحياة لا يوفر للأطفال فهماً أكبر لطبيعة المطبوعات فحسب، بل يمنحهم أيضاً فرصة رؤية الآخرين وهم يقرأون، مثل الأشقاء والشقيقات الأكبر سناً وهم ينجزون واجباتهم المدرسية. ووجود الكتب هو أمر مهم لتحسين الأداء الدراسي في مراحل لاحقة. وقد تم سؤال الأمهات/مناحات الرعاية لجميع الأطفال دون سن الخامسة عن عدد كتب الأطفال أو الكتب المصوّرة التي لديهم للطفل، وعن أنواع أشياء اللعب المتوفرة في المنزل.

لقد وجدت بعض الأبحاث أن ترك الأطفال دون رعاية كافية يشكل عامل خطر لتعرض الطفل لإصابات غير متعمدة.¹⁰⁷ في المسح العنقودي متعدد المؤشرات، تم توجيه سؤالين لمعرفة ما إذا كان قد تُرك الأطفال في الفئة العمرية 0-59 شهراً وحدهم خلال الأسبوع الذي سبق المقابلة، وما إذا تُرك الأطفال في رعاية أطفال آخرين دون سن 10 سنوات.

¹⁰⁵ بلاك، آر. وآخرون. "النماء المبكر للطفولة من أجل القادم من العمر: العلم عبر مسار الحياة". *مجلة اللانست* 389، العدد 10064 (2016): 31389-7. doi:10.1016/s0140-6736(16)31389-7؛ شونكوف جيه، وآخرون. "الأثار الممتدة طوال العمر لمحنة الطفولة المبكرة والضغط النفسي السام". *مجلة طب الأطفال* 129، العدد 1 (2011): 46. doi:10.1542/peds.2011-2663232.

¹⁰⁶ برييتو، بي. وآخرون. "الرعاية أثناء التنشئة: تعزيز تنمية الطفولة المبكرة". *مجلة اللانست* 389، العدد 10064 (2017): 91-102. doi: 10.1016/S0140-6736(16)31390-3؛ ميلنير آر. وآخرون. "أهمية اللعب في تعزيز النماء الصحي للطفل والحفاظ على رابط قوي بين الأهل والطفل: التركيز على الأطفال في الفقر"، *نشرة الأكاديمية الأمريكية لطب الأطفال* 1129، العدد 1 (2012): 191. doi: 10.1542/peds.2011-2953183.

¹⁰⁷ هوي، آل، و أس. هاتلي، و تي. أبرامسكي. "عوامل خطر التعرض للإصابات لدى صغار الأطفال في أربع دول نامية: دراسة حياة الصغار". *مجلة الطب المداري والصحة الدولية* 11، العدد 10 (2006): 1557. doi: 10.1111/j.1365-3156.2006.01708.x؛ مورونجيلو، بي. وآخرون. "فهم خطر الإصابة غير المقصودة لدى صغار الأطفال 2. مساهمة إشراف مناحي الرعاية، سمات الطفل، وسمات الأهل". *مجلة علم نفس الأطفال* 31، العدد 6 (2006): 540-551. doi: 10.1093/jpepsy/jsj073.

الجدول 10.1.TC: دعم التعلّم

نسبة الأطفال في الفئة العمرية 2-4 سنوات الذين شارك معهم أفراد بالغين في الأسرة المعيشية في أنشطة تعزز التعلّم لديهم وتهيئهم للمدرسة خلال الأيام الثلاثة الأخيرة، وكانت المشاركة في هذه الأنشطة من قبل الآباء والأمهات، العراق، 2018

عدد الأطفال في الفئة العمرية 2-4 سنوات	الأم		الأب		نسبة الأطفال الذين يعيشون مع:		أفراد الأسرة المعيشية البالغين			المجموع الإجمالي (العراق)
	متوسط عدد الأنشطة التي شاركت فيها الأمهات	نسبة الأطفال الذين شارك معهم في أربعه أنشطة أو أكثر ³	متوسط عدد الأنشطة التي شارك فيها الآباء	نسبة الأطفال الذين شارك أبواهم معهم في أربعه أنشطة أو أكثر ²	الأم	الأب	نسبة الأطفال الذين شارك معهم أشخاص بالغين في الأسرة المعيشية في أي نشاط	متوسط عدد الأنشطة التي شارك فيها أفراد البالغين في الأسرة المعيشية	نسبة الأطفال الذين شارك معهم أشخاص بالغين في الأسرة المعيشية في أربعة أنشطة أو أكثر ¹	
10,300	2.0	23.0	1.3	9.8	99.3	97.3	10.6	3.2	44.4	
										الجنس
5,353	2.0	22.7	1.4	10.8	99.3	97.2	10.5	3.2	43.6	ذكر
4,947	2.1	23.4	1.3	8.8	99.2	97.4	10.8	3.2	45.3	أنثى
										المنطقة
6,949	2.2	26.3	1.5	11.6	99.1	97.2	8.2	3.3	47.3	منطقة حضرية
3,351	1.6	16.2	1.0	6.3	99.5	97.6	15.7	2.8	38.4	منطقة ريفية
										المحافظة
358	1.9	19.9	1.3	6.4	100.0	99.5	14.0	2.8	34.0	دهوك
1,012	2.7	37.2	1.7	15.3	98.7	92.9	4.7	3.7	56.6	نينوى
472	2.4	27.9	1.6	10.2	99.4	97.8	6.1	3.2	43.6	سليمانية
257	2.5	29.9	2.2	23.3	99.3	97.3	3.2	4.1	56.3	كركوك
953	1.6	16.7	1.2	6.9	99.8	99.6	13.9	2.8	38.6	اربيل
583	1.9	20.0	1.2	8.8	99.7	98.1	11.7	3.0	40.5	ديالى
354	2.0	16.2	1.4	8.5	99.2	96.2	11.4	3.4	54.5	انبار
1,631	2.2	23.3	1.4	7.1	99.4	97.9	2.6	3.5	48.8	بغداد
1,180	2.5	26.5	1.5	8.9	99.2	98.0	1.8	3.5	50.0	مرکز
451	1.7	14.7	1.0	2.4	99.8	97.8	4.7	3.3	45.8	اطراف
466	2.8	38.6	1.9	21.3	98.8	97.1	6.5	4.1	65.0	بابل
301	2.0	25.5	1.1	5.7	99.8	98.1	20.2	2.9	41.5	كربلاء
326	1.2	12.4	1.3	11.8	97.8	95.1	35.8	2.6	39.9	واسط
248	1.4	14.1	1.0	5.9	99.2	95.9	16.8	2.7	30.4	صلاح الدين
430	2.1	26.4	0.8	2.3	99.5	98.2	7.7	3.0	41.6	نجف
297	1.8	20.8	1.0	9.5	99.4	98.4	22.2	2.8	37.0	قادسية
398	1.9	18.2	1.5	14.0	99.8	98.0	3.5	3.5	55.9	مثنى
819	2.0	25.2	1.8	17.3	99.8	98.7	15.1	3.0	39.6	ذي قار

الجدول 10.1.TC: دعم التعلم

نسبة الأطفال في الفئة العمرية 2-4 سنوات الذين شارك معهم أفراد بالغين في الأسرة المعيشية في أنشطة تعزز التعلم لديهم وتهيئهم للمدرسة خلال الأيام الثلاثة الأخيرة، وكانت المشاركة في هذه الأنشطة من قبل الآباء والأمهات، العراق، 2018

عدد الأطفال في الفئة العمرية 2-4 سنوات	الأم		الأب		نسبة الأطفال الذين يعيشون مع:		أفراد الأسرة المعيشية البالغين			
	متوسط عدد الأنشطة التي شاركت فيها الأمهات	نسبة الأطفال الذين شارك معهم في أربعة أنشطة أو أكثر ³	متوسط عدد الأنشطة التي شارك فيها الآباء	نسبة الأطفال الذين شارك أبواهم معهم في أربعة أنشطة أو أكثر ²	الأم	الأب	نسبة الأطفال الذين لم يشارك معهم أي شخص بالغ في الأسرة المعيشية في أي نشاط	متوسط عدد الأنشطة التي شارك فيها أفراد البالغين في الأسرة المعيشية	نسبة الأطفال الذين شارك معهم أشخاص بالغين في الأسرة المعيشية في أربعة أنشطة أو أكثر ¹	
495	1.5	10.0	0.8	2.3	99.0	98.1	11.3	2.5	28.2	ميسان
899	1.7	18.4	0.9	5.5	98.3	95.7	15.2	2.8	36.7	بصرة
1,783	1.9	20.3	1.3	7.7	99.8	99.1	11.9	2.9	39.0	الاقليم
8,517	2.1	23.6	1.4	10.3	99.1	96.9	10.4	3.2	45.6	كردستان العراق
3,109	2.0	21.8	1.3	8.9	99.6	97.8	11.3	3.1	41.5	وسط وجنوب العراق
3,731	2.1	24.5	1.4	10.2	99.2	97.2	10.3	3.2	45.7	العمر
3,460	2.0	22.5	1.4	10.3	99.0	97.0	10.4	3.2	45.8	2
2,080	1.3	10.3	1.0	7.0	99.4	98.3	19.8	2.3	26.1	3
4,587	1.8	18.3	1.3	8.5	99.2	97.2	10.6	3.1	41.2	4
1,716	2.2	25.0	1.4	9.3	99.1	95.7	8.1	3.4	50.2	المستوى التعليمي للأم
1,916	3.2	46.3	1.9	16.8	99.5	97.9	3.1	4.1	66.9	ما قبل الابتدائي أو لا تعليم
286	1.7	17.7	1.0	5.9	99.3	95.5	21.0	2.5	35.0	الابتدائي
10,014	2.0	23.2	1.4	10.0	99.3	97.4	10.4	3.2	44.7	المتوسطه
2,403	1.5	12.8	0.9	5.3	99.2	97.1	19.3	2.5	30.6	الاعداديه +
2,280	1.9	18.7	1.2	8.5	99.3	97.3	10.8	3.0	40.3	صعوبات القدرات الوظيفية
1,991	2.2	25.5	1.4	10.4	99.4	96.6	8.1	3.4	48.4	تعاني من صعوبة في القدرات الوظيفية
1,849	2.5	31.8	1.6	12.8	98.7	96.9	6.5	3.6	55.3	لا تعاني من أية صعوبة في القدرات الوظيفية
1,777	2.4	30.4	1.7	14.2	99.7	98.7	5.8	3.5	52.8	مؤشر الثروة

¹ مؤشر المسح العنقودي متعدد المؤشرات TC.49a - التحفيز المبكر والرعاية المستجيبة للاحتياجات من قبل أحد أفراد الأسرة البالغين

² مؤشر المسح العنقودي متعدد المؤشرات TC.49b - التحفيز المبكر والرعاية المستجيبة للاحتياجات من قبل الأب

³ مؤشر المسح العنقودي متعدد المؤشرات TC.49c - التحفيز المبكر والرعاية المستجيبة للاحتياجات من قبل الأم

¹ في هذا الجدول وفي جميع أقسام التقرير، يعود المستوى التعليمي للأم على التحصيل التعليمي للأمهات وكذلك لماتحات الرعاية للأطفال دون سن الخامسة، اللواتي أجبن عن استبيان الأطفال دون سن الخامسة إذا كانت الأم متوفية أو تعيش في مكان آخر

الجدول TC.10.2: مواد التعلم

نسبة الأطفال دون سن الخامسة حسب عدد كتب الأطفال الموجودة في الأسرة المعيشية، وحسب نوع وعدد أشياء اللعب التي يلعب بها الطفل، العراق، 2018

عدد الأطفال دون سن الخامسة	نسبة الأطفال الذين يلعبون بـ:				نسبة الأطفال الذين يعيشون في أسر منزلية لديها للطفل:		
	نوعان أو أكثر من أشياء اللعب ²	أشياء منزلية/أشيء اء وجدت في الخارج	ألعاب من متجر/ألعاب مصنعة	ألعاب منزلية الصنع	3 كتب أطفال أو أكثر ¹	10 كتب أطفال أو أكثر	
16,623	47.3	45.3	79.1	18.7	3.1	0.3	المجموع الإجمالي (العراق)
							الجنس
8,602	48.3	46.2	80.3	19.5	2.8	0.3	ذكر
8,021	46.3	44.3	77.8	17.9	3.5	0.4	أنثى
							المنطقة
11,305	45.4	40.7	81.4	18.9	3.6	0.4	منطقة حضرية
5,318	51.3	55.1	74.1	18.4	2.1	0.1	منطقة ريفية
							المحافظة
580	35.4	31.5	81.2	13.7	7.2	0.4	دهوك
1,639	54.3	41.8	71.9	46.4	3.5	0.7	نينوى
737	50.7	50.8	85.9	4.3	8.0	0.9	سليمانية
406	63.9	30.6	73.9	60.4	1.2	0.1	كركوك
1,445	40.8	38.4	89.6	15.1	6.4	0.7	اربيل
1,035	38.8	38.0	87.2	3.3	2.3	0.1	ديالى
518	59.1	55.9	70.6	40.6	1.4	0.0	انبار
2,728	29.7	27.8	80.8	6.1	2.6	0.0	بغداد
1,940	31.4	27.7	81.2	7.9	3.4	0.0	مرکز
788	25.5	27.8	80.0	1.6	0.9	0.0	اطراف
769	59.1	59.8	67.2	33.5	1.4	0.0	بابل
505	49.6	51.9	74.2	15.1	3.2	0.3	كربلاء
566	43.5	47.5	76.2	12.3	2.6	0.0	واسط
393	52.5	58.4	72.0	12.6	2.4	0.5	صلاح الدين
695	70.0	73.2	76.8	22.5	3.5	0.2	نجف
487	64.9	59.8	81.3	33.1	3.1	0.4	قادسية
663	53.1	57.0	75.4	15.0	0.1	0.1	مثنى
1,170	58.5	56.7	84.8	16.1	0.7	0.1	ذي قار
813	59.9	61.6	71.1	35.4	1.7	0.1	ميسان
1,474	37.1	40.8	80.6	1.4	3.3	0.7	بصرة
							الاقليم
2,762	42.3	40.3	86.8	11.9	7.0	0.7	كردستان العراق
13,861	48.3	46.3	77.5	20.1	2.4	0.2	وسط وجنوب العراق
							العمر
6,323	30.7	28.3	63.5	12.7	0.6	0.1	1-0
10,300	57.5	55.7	88.6	22.4	4.7	0.5	4-2
							المستوى التعليمي للأم
3,205	47.4	53.4	69.2	17.7	0.6	0.0	ما قبل الابتدائي أو لا تعليم
7,285	48.0	46.7	77.3	19.8	1.9	0.1	الابتدائي
2,923	49.0	42.5	86.6	19.1	3.2	0.3	المتوسط
3,209	44.2	36.4	86.0	17.0	8.4	1.1	الاعداديه +
							صعوبات القدرات الوظيفية (العمر 4-2 سنوات)
286	65.6	63.7	81.7	23.9	2.7	0.9	تعاني من صعوبة في القدرات الوظيفية
10,014	57.3	55.5	88.8	22.3	4.8	0.5	لا تعاني من أية صعوبة في القدرات الوظيفية
							مؤشر الثروة
3,730	51.7	60.4	68.0	19.3	0.5	0.0	الأشد فقراً

الجدول TC.10.2: مواد التعلّم

نسبة الأطفال دون سنّ الخامسة حسب عدد كتب الأطفال الموجودة في الأسرة المعيشية، وحسب نوع وعدد أشياء اللعب التي يلعب بها الطفل، العراق، 2018						
عدد الأطفال دون سنّ الخامسة	نسبة الأطفال الذين يلعبون بـ:				نسبة الأطفال الذين يعيشون في أسر منزلية لديها للطفل:	
	نوعان أو أكثر من أشياء	منزلية/أشيء	ألعاب من متجر/العا	ألعاب منزلية الصنع	3 كتب أطفال أو أكثر ¹	10 كتب أطفال أو أكثر
3,677	51.2	51.2	78.7	17.5	0.1	1.5
3,321	43.7	39.4	79.0	17.2	0.4	2.1
3,007	45.3	37.8	83.5	19.9	0.4	4.3
2,888	43.0	32.8	89.2	20.1	0.9	8.6
¹ مؤشر المسح العنقودي متعدد المؤشرات TC.50 - توفر كتب الأطفال ² مؤشر المسح العنقودي متعدد المؤشرات TC.51 - توفر أشياء اللعب						

الجدول TC.10.3: عدم كفاية الرعاية

نسبة الأطفال دون سنّ الخامسة الذين تُركوا لوحدهم أو في رعاية طفل/ة بعمر أقل من 10 سنوات لأكثر من ساعة لمرّة واحدة على الأقل خلال الأسبوع الأخير، العراق، 2018			
نسبة الأطفال دون سنّ الخامسة:			
عدد الأطفال دون سنّ الخامسة	الذين تُركوا دون دون توفير رعاية كافية لهم في الأسبوع الماضي ¹	الذين تُركوا تحت إشراف طفل/ة بعمر أقل من 10 سنوات في الأسبوع الماضي	الذين تُركوا لوحدهم في الأسبوع الماضي
16,623	10.1	6.2	7.4
المجموع الإجمالي (العراق)			
الجنس			
8,602	10.3	6.5	7.4
8,021	9.9	5.9	7.4
المنطقة			
11,305	10.0	5.9	7.4
5,318	10.3	6.9	7.4
المحافظة			
580	6.7	5.8	2.9
1,639	3.2	1.6	2.7
737	4.3	2.1	3.0
406	11.3	9.0	7.6
1,445	19.2	7.5	16.9
1,035	9.3	5.6	5.2
518	10.0	2.1	9.1
2,728	8.4	4.9	5.1
1,940	8.3	4.1	5.7
788	8.6	6.8	3.6
769	15.1	4.5	14.0
505	4.3	3.2	2.7
566	23.5	21.7	21.8
393	13.9	8.9	7.9
695	12.8	8.6	10.3
487	12.2	7.5	9.4
663	16.2	12.0	13.1
1,170	4.5	3.8	1.3
813	15.6	11.7	11.5

الجدول TC.10.3: عدم كفاية الرعاية

نسبة الأطفال دون سن الخامسة الذين تُركوا لوحدهم أو في رعاية طفل/ة بعمر أقل من 10 سنوات لأكثر من ساعة لمرة واحدة على الأقل خلال الأسبوع الأخير، العراق، 2018

نسبة الأطفال دون سن الخامسة:				
عدد الأطفال دون سن الخامسة	الذين تُركوا دون دون توفير رعاية كافية لهم في الأسبوع الماضي ¹	الذين تُركوا تحت إشراف طفل/ة بعمر أقل من 10 سنوات في الأسبوع الماضي	الذين تُركوا لوحدهم في الأسبوع الماضي	
1,474	6.3	5.9	3.3	بصرة
				الاقليم
2,762	12.6	5.7	10.2	كردستان العراق
13,861	9.6	6.3	6.9	وسط وجنوب العراق
				العمر
6,323	8.0	4.6	6.1	1-0
10,300	11.4	7.2	8.3	4-2
				المستوى التعليمي للأم
3,205	11.0	8.4	8.0	ما قبل الابتدائي أو لا تعليم
7,285	10.0	6.2	7.2	الابتدائي
2,923	9.3	5.2	6.7	المتوسط
3,209	10.1	4.9	7.9	الاعداديه +
				صعوبات القدرات الوظيفية (العمر 4-2 سنوات)
286	12.0	10.5	6.6	تعاني من صعوبة في القدرات الوظيفية
10,014	11.4	7.1	8.3	لا تعاني من أية صعوبة في القدرات الوظيفية
				مؤشر الثروة
3,730	12.2	8.9	8.8	الأشد فقراً
3,677	8.4	5.9	5.8	فقير
3,321	9.3	5.5	6.4	متوسط
3,007	8.9	4.4	6.9	ثري
2,888	11.8	5.9	9.5	الأكثر ثراءً

¹ مؤشر المسح العنقودي متعدد المؤشرات TC.52 - عدم كفاية الرعاية

7.11 مؤشّر النماء المبكر للطفل

النماء المبكر للطفل هو عملية متعددة الأبعاد وتنطوي على تقدم منظم للمهارات والقدرات الحركية والإدراكية واللغوية والاجتماعية العاطفية والتنظيمية خلال الخمس سنوات الأولى من حياة الطفل.¹⁰⁸ وتُعتبر مجالات النمو الجسدي، ومهارات القراءة والكتابة والحساب، والتطور الاجتماعي-العاطفي، والاستعداد للتعلم، مجالات حيوية في النماء العام للطفل، وهي ترسي الأساس للمراحل اللاحقة من الحياة وتشكل منعطفاً للصحة والتعلم والرفاه.¹⁰⁹

لقد تم استخدام نموذج من 10 بنود لحساب مؤشر النماء المبكر للطفل (ECDI). ويتمثل الغرض الرئيسي من مؤشر النماء المبكر للطفل في بلورة سياسة عامة تتعلق بالوضع التطوري للأطفال في العراق. ويستند المؤشر إلى مراحل زمنية مختارة من المتوقع أن يحققها الأطفال عند بلوغهم سن 3 و 4 سنوات. وتُستخدم البنود الـ 10 لتحديد ما إذا كان الأطفال يسرون على مسار النماء الصحيح في أربعة مجالات:

- معرفة القراءة والكتابة والحساب: ويتم تصنيف الأطفال على أنهم يسرون على المسار الصحيح في تطوّرهم ونمائهم استناداً إلى إذا ما كان بإمكانهم تحديد/تسمية عشرة أحرف على الأقل من أحرف الأبجدية، وإذا ما كان يمكنهم قراءة أربعة كلمات بسيطة وشائعة على الأقل، وإذا ما كانوا يعرفون اسم ويميزون رموز جميع الأعداد من 1 إلى 10. وإذا كانت عبارتان على الأقل من هذه العبارات صحيحة، فإن الطفل يُعتبر أنه يسير على مسار التطور والنماء الصحيح.
- النماء الجسدي: إذا استطاع الطفل التقاط جسم صغير باستخدام اصبعين، كأن يلتقط عصا أو حجر عن الأرض و/أو إذا لم تذكر الأم/مانحة الرعاية أن الطفل يشعر أحياناً بالمرض ولا يلعب، فإن الطفل يُعتبر أنه يسير على المسار النمائي الصحيح في مجال النماء الجسدي.
- الاجتماعي العاطفي: يُعتبر أن الأطفال يسرون على المسار الصحيح إذا كانت عبارتان من العبارات التالية صحيحة: إذا كان الطفل يتكيف جيداً مع الأطفال الآخرين، وإذا كان لا يركل أو يعضّ أو يضرب الأطفال الآخرين، وإذا كان الطفل لا يتشتت انتباهه بسهولة.
- التعلّم: إذا ما استطاع الطفل إتباع تعليمات بسيطة حول كيفية القيام بشيء ما بشكل صحيح و/أو عند تكليفه بشيء ليفعله، وكان قادراً على القيام بذلك بشكل مستقل، فإن الطفل يُعتبر أن يسير على المسار النمائي الصحيح في هذا المجال.

ومن ثم يتم احتساب مؤشر التنمية المبكرة للطفل على أنه نسبة الأطفال الذين يسرون على المسار النمائي الصحيح في ثلاث مجالات على الأقل من هذه المجالات الأربعة.

الجدول TC.11.1: مؤشر النماء المبكر للطفل					
نسبة الأطفال في الفئة العمرية 3-4 سنوات الذين يسرون على مسار النماء الصحيح في مجالات: معرفة القراءة والكتابة والحساب، والنماء الجسدي، والنماء الاجتماعي-العاطفي، والتعلّم، ودرجة مؤشر نماء الطفل المبكر، العراق، 2018					
عدد الأطفال في الفئة العمرية 3-4 سنوات	درجة مؤشر النماء المبكر للطفل ¹	نسبة الأطفال في الفئة العمرية 3-4 سنوات الذين يسرون على مسار النماء الصحيح في المجالات المشار إليها			
		التعلّم	الاجتماعي العاطفي	الجسدي	معرفة القراءة والكتابة والحساب
7,191	79.3	90.3	85.3	97.6	12.9
المجموع الإجمالي (العراق)					
الجنس					
3,715	78.4	90.9	82.9	97.5	13.0
3,476	80.2	89.6	87.8	97.7	12.8
المنطقة					
4,853	79.2	91.2	84.9	97.8	12.3
2,337	79.4	88.3	86.1	97.3	14.1
منطقة حضرية					
منطقة ريفية					
المحافظة					

¹⁰⁸ اليونيسف وآخرون. تحسين تنمية الطفولة المبكرة من العلم إلى المقياس. الملخص التنفيذي، مجلة اللانست، 2016. https://www.thelancet.com/pb-assets/Lancet/stories/series/ecd/Lancet_ECD_Executive_Summary.pdf

¹⁰⁹ شونكوف، جيه، ودي. فيليبس. من الخلايا العصبية إلى الأحياء: علم النماء المبكر للأطفال. واشنطن، العاصمة: مطبعة ناشينال أكاديمي، 2000؛ صندوق الأمم المتحدة للطفولة "اليونيسيف"، اللحظات الأولى مهمة، نيويورك: اليونيسيف (2017).

الجدول TC.11.1: مؤشر النمو المبكر للطفل

نسبة الأطفال في الفئة العمرية 3-4 سنوات الذين يسببون على مسار النمو الصحيح في مجالات: معرفة القراءة والكتابة والحساب، والنماء الجسدي، والنماء الاجتماعي-العاطفي، والتعلم، ودرجة مؤشر نماء الطفل المبكر، العراق، 2018

عدد الأطفال في الفئة العمرية 3-4 سنوات	درجة مؤشر النماء المبكر للطفل ¹	نسبة الأطفال في الفئة العمرية 3-4 سنوات الذين يسببون على مسار النماء الصحيح في المجالات المشار إليها				معرفة القراءة والكتابة والحساب	الجسدي	الاجتماعي العاطفي	التعلم
		معرفة القراءة والكتابة والحساب	الجسدي	الاجتماعي العاطفي	التعلم				
229	86.8	91.6	90.2	95.3	33.3				دهوك
728	71.3	94.2	73.3	99.5	8.9				نينوى
314	94.2	99.7	93.2	100.0	13.3				سليمانية
199	78.5	75.9	89.9	99.6	38.5				كركوك
720	88.1	97.2	81.0	98.4	29.5				اربيل
387	84.6	91.7	90.0	99.8	7.0				ديالى
255	81.6	86.9	86.5	94.0	10.8				انبار
1,127	84.1	91.7	89.1	99.0	11.3				بغداد
833	83.1	92.7	86.4	98.8	11.2				مرکز
295	87.0	88.9	96.8	99.6	11.7				اطراف
313	74.6	84.3	84.8	97.5	16.8				بابل
209	92.1	97.2	92.9	99.3	5.6				كربلاء
226	71.0	76.6	89.9	98.1	10.4				واسط
175	68.4	90.4	79.3	93.9	4.4				صلاح الدين
301	76.4	93.2	84.4	94.6	8.5				نجف
201	71.8	80.7	86.3	97.7	8.2				قادسية
237	90.5	95.4	94.8	98.1	12.8				مثنى
608	62.6	80.8	78.5	99.7	8.9				ذي قار
319	79.2	87.2	84.6	97.0	2.3				ميسان
644	75.3	91.1	87.8	91.3	6.9				بصرة
									الاقليم
1,262	89.4	96.8	85.7	98.3	26.1				كردستان العراق
5,928	77.1	88.9	85.2	97.5	10.1				وسط وجنوب العراق
									العمر
3,731	77.7	89.6	85.6	97.9	8.2				3
3,460	80.9	91.1	85.0	97.3	18.0				4
									الاتحاق ببرنامج تعليمي للطفولة المبكرة
171	87.1	94.3	90.2	96.1	45.6				يلتحق/تلتحق
7,020	79.1	90.2	85.2	97.7	12.1				لا يلتحق/تلتحق
									المستوى التعليمي للأم
1,446	71.6	86.1	83.9	96.5	4.2				ما قبل الابتدائي أو لا تعليم
3,222	78.9	90.7	85.2	98.2	10.5				الابتدائي
1,230	84.1	92.8	87.0	97.8	14.0				المتوسط
1,292	84.2	91.5	85.5	97.3	27.3				الاعداديه +
									صعوبات القدرات الوظيفية
195	43.0	60.0	49.0	82.1	15.9				يعاني/تعاني من صعوبة في القدرات الوظيفية
6,996	80.3	91.1	86.3	98.1	12.8				لا يعاني/تعاني من أية صعوبة في القدرات الوظيفية
									مؤشر الثروة
1,649	71.3	84.8	82.9	94.9	5.9				الأشد فقراً
1,648	78.0	89.8	83.0	98.0	9.6				فقير
1,372	79.8	90.2	87.4	98.8	15.1				متوسط
1,302	81.6	92.6	86.3	98.8	12.9				ثري
1,219	88.7	96.0	88.2	98.3	24.3				الأكثر ثراءً

¹ مؤشر المسح العنقودي متعدد المؤشرات TC.53 - مؤشر نماء الطفل المبكر؛ مؤشر هدف التنمية المستدامة 4.2.1

8.1 برامج تعليم الطفولة المبكرة

يمكن تحسين مستوى جاهزية أطفال المدرسة الابتدائية من خلال التحاقهم ببرامج تعليم الطفولة المبكرة (رياض الأطفال) وتشتمل برامج تعليم الطفولة المبكرة برامج للأطفال التي تنظم مكونات تعلم منظمة مقارنة مع برامج مجالسة الأطفال والرعاية النهارية التي لا تشتمل نموذجياً على برامج تعليم وتعلم منظمة.

تعتبر تنمية الطفولة المبكرة أولوية بالنسبة لحكومة العراق وإقليم كردستان. تهدف خطة التنمية الوطنية العراقية إلى الوصول بنسبة 30٪ إلى التعليم المبكر بحلول عام 2022 ، بينما حددت وزارة التعليم في إقليم كردستان هدف الوصول إلى التعليم المبكر بنسبة 50٪ بحلول عام 2020. وقد أنشأت الحكومة العراقية فرقة عمل وطنية في مكتب رئيس الوزراء لتطوير استراتيجية على تنمية الطفولة المبكرة. تقدم وزارة التربية والتعليم خدمات للأطفال بين 4-5 سنوات من خلال رياض الأطفال - KG1 و KG2. وضعت وزارة التعليم (الاتحادية) منهجاً لتنمية الطفولة المبكرة واستراتيجية تدريب المعلمين. بالتعاون مع البنك الدولي ، وضعت وزارة التربية في كردستان العراق استراتيجية شاملة للتعليم في مرحلة الطفولة المبكرة في عام 2017. إن تغطية التعليم المبكر محدودة حيث ورد في MICS4 (2011) أن 4 في المائة فقط من الأطفال الذين تتراوح أعمارهم بين 3-5 سنوات قد التحقوا بالتعليم المبكر. أدخلت وزارة التربية والتعليم في كردستان نماذج بديلة للجنة للتعليم المبكر لزيادة الوصول إلى التعليم المبكر للأطفال الذين تتراوح أعمارهم بين 4 و 5 سنوات في المناطق الحضرية الفقيرة والمناطق الريفية في إقليم كردستان العراق. إن توفير التعليم المبكر مقيد ببنية تحتية غير كافية ، وضعف في قدرة الموارد البشرية وعدم وعي أولياء الأمور بأهمية تسجيل أطفالهم في مراكز التعليم المبكر.

يعرض الجدول LN.1.1.1 نسبة الأطفال في سنّ 3 و 4 سنوات الملتحقين حالياً ببرامج تعليم الطفولة المبكرة: مؤشر المسح العنقودي متعدد المؤشرات LN.1. وهذا يستند إلى السؤال UB8 في استبيان الأطفال دون سنّ الخامسة. إذا كان الطفل/ة في فترة عطلة مدرسية، لكنه يلتحق بها بشكل منتظم، يجب على الباحث/ة الميداني/ة تسجيل هذا الطفل/ة على أنه/ها ملتحق/ة حالياً.

مع أن هناك تشابه بين الجدول LN.1.2 والجدول LN.1.1، إلا أنه يُعنى فقط بالأطفال الذين كانوا يبلغون من العمر 5 سنوات في بداية السنة المدرسية. في العراق، تبدأ السنة المدرسية في شهر أيلول/سبتمبر .

وعلى وجه التحديد، يعرض الجدول توزيع نسبة الأطفال الذين يكونون أصغر بسنة واحدة من السنّ الرسمي للالتحاق بالمدرسة الابتدائية في بداية السنة المدرسية، حسب الالتحاق بالتعليم. ويستخدم هذا الجدول السؤال UB7 للاستفسار عن الالتحاق بالمدرسة. والمؤشر الذي يتم رصده هو صافي معدل الالتحاق بالتعليم الابتدائي المعدل، والذي ينطبق مع مؤشر هدف التنمية المستدامة 4.2.2: نسبة المشاركة في التعليم المنظم (معدّلة).¹¹⁰ السنّ الرسمي للالتحاق بالمدرسة الابتدائية في العراق هو عمر 6 سنوات.

الجدول LN.1.1: تعليم الطفولة المبكرة		
نسبة الأطفال في الفئة العمرية 36-59 شهراً الذين يلتحقون ببرامج تعليم الطفولة المبكرة، العراق، 2018		
عدد الأطفال في الفئة العمرية 36-59 شهراً	نسبة الأطفال في الفئة العمرية 36-59 شهراً الذين يلتحقون ببرامج تعليم الطفولة المبكرة ¹	
7,191	2.4	المجموع الإجمالي (العراق)
		الجنس
3,715	2.2	ذكر
3,476	2.5	أنثى
		المنطقة
4,853	3.4	منطقة حضرية
2,337	0.3	منطقة ريفية
		المحافظة
229	2.2	دهوك

¹¹⁰ توصف هذه النسبة بأنها "معدّلة" لأنها تشمل الأطفال الملتحقين بالمرحلة الابتدائية. جميع الأطفال الأصغر بسنة واحدة من سنّ دخول المرحلة الابتدائية الرسمي (وقت بداية السنة المدرسية) يتم تضمينهم في المقام.

الجدول LN.1.1: تعليم الطفولة المبكرة

نسبة الأطفال في الفئة العمرية 36-59 شهراً الذين يلتحقون ببرامج تعليم الطفولة المبكرة، العراق، 2018

عدد الأطفال في الفئة العمرية 36-59 شهراً	نسبة الأطفال في الفئة العمرية 36-59 شهراً الذين يلتحقون ببرامج تعليم الطفولة المبكرة ¹	
728	2.9	نينوى
314	1.0	سليمانية
199	2.8	كركوك
720	1.9	اربيل
387	0.7	ديالى
255	2.7	انبار
1,127	5.3	بغداد
833	7.0	مركز
295	0.4	اطراف
313	1.7	بابل
209	2.8	كربلاء
226	1.3	واسط
175	4.2	صلاح الدين
301	1.8	نجف
201	2.1	قادسية
237	1.7	مثنى
608	0.7	ذي قار
319	0.7	ميسان
644	1.8	بصرة
		الأقليم
1,262	1.7	كردستان العراق
5,928	2.5	وسط وجنوب العراق
		العمر (بالأشهر)
3,731	1.0	47-36
3,459	3.9	59-48
		المستوى التعليمي للأم
1,446	0.3	ما قبل الابتدائي أو لا تعليم
3,222	1.5	الابتدائي
1,230	2.0	المتوسط
1,292	7.2	الإعدادية +
		صعوبات القدرات الوظيفية للطفل/ة
195	3.0	يعاني/تعاني من صعوبة في القدرات الوظيفية
6,996	2.4	لا يعاني/تعاني من أية صعوبة في القدرات الوظيفية
		مؤشر الثروة
1,649	0.5	الأشد فقراً
1,648	1.1	فقير
1,372	2.7	متوسط
1,302	4.0	ثري
1,219	4.6	الأكثر ثراءً

¹ مؤشر المسح العنقودي متعدد المؤشرات LN.1 - الالتحاق ببرامج تعليم الطفولة المبكرة

الجدول LN.1.2: نسبة المشاركة في التعليم المنظم

توزيع نسبة الأطفال الأصغر بسنة واحدة من سن دخول المرحلة الابتدائية الرسمي في بداية السنة المدرسية، حسب التحاقهم بالتعليم، والتحاقهم بأي برنامج من برامج تعليم الطفولة المبكرة أو التعليم الابتدائي (صافي معدل الالتحاق بالمدرسة)، العراق، 2018

نسبة الأطفال:						
عدد الأطفال ممن هم بعمر 5 سنوات في بداية السنة المدرسية	صافي معدل الالتحاق بالمدرسة ¹	المجموع الإجمالي	الذين لا يلتحقون بأي برنامج من برامج تعليم الطفولة المبكرة أو بالمرحلة الابتدائية	الذين يلتحقون بالمرحلة الابتدائية	الذين يلتحقون بأي برنامج من برامج تعليم الطفولة المبكرة	
3,823	32.0	100.0	68.0	21.2	10.8	المجموع الإجمالي (العراق)
						الجنس
1,939	32.1	100.0	67.9	21.1	11.0	ذكر
1,884	31.8	100.0	68.2	21.3	10.6	أنثى
						المنطقة
2,635	36.8	100.0	63.2	22.5	14.3	منطقة حضرية
1,188	21.4	100.0	78.6	18.3	3.1	منطقة ريفية
						المحافظة
105	39.6	100.0	60.4	21.3	18.3	دهوك
399	27.4	100.0	72.6	18.5	8.9	نينوى
161	50.6	100.0	49.4	28.2	22.4	سليمانية
174	27.8	100.0	72.2	25.0	2.8	كركوك
215	41.3	100.0	58.7	21.1	20.2	اربيل
192	41.3	100.0	58.7	27.4	14.0	ديالى
173	27.9	100.0	72.1	19.4	8.5	انبار
643	35.6	100.0	64.4	22.4	13.2	بغداد
449	43.4	100.0	56.6	25.7	17.7	مرکز
193	17.3	100.0	82.7	14.7	2.6	اطراف
179	30.5	100.0	69.5	24.2	6.3	بابل
112	31.2	100.0	68.8	21.0	10.2	كربلاء
135	33.1	100.0	66.9	22.0	11.1	واسط
119	34.2	100.0	65.8	27.4	6.8	صلاح الدين
145	26.1	100.0	73.9	16.4	9.7	نجف
95	27.1	100.0	72.9	15.5	11.6	قادسية
140	18.6	100.0	81.4	12.0	6.6	مثنى
324	18.6	100.0	81.4	16.0	2.6	ذي قار
192	24.1	100.0	75.9	21.3	2.8	ميسان
320	39.3	100.0	60.7	22.9	16.3	بصرة
						الاقليم
481	44.1	100.0	55.9	23.5	20.5	كردستان العراق
3,342	30.2	100.0	69.8	20.9	9.4	وسط وجنوب العراق
						المستوى التعليمي للأم
805	17.1	100.0	82.9	14.5	2.6	ما قبل الابتدائي أو لا تعليم
1,751	31.1	100.0	68.9	24.2	6.9	الابتدائي
686	36.1	100.0	63.9	20.1	15.9	المتوسط
582	50.4	100.0	49.6	22.9	27.5	الاعداديه +
						صعوبات القدرات الوظيفية عند الأم
173	24.0	100.0	76.0	17.8	6.2	تعاني من صعوبة في القدرات الوظيفية
3,558	32.5	100.0	67.5	21.5	10.9	لا تعاني من أية صعوبة في القدرات الوظيفية
92	28.9	100.0	71.1	14.8	14.1	لا تتوفر معلومات
						مؤشر الثروة
952	19.3	100.0	80.7	16.7	2.7	الأشد فقراً

الجدول LN.1.2: نسبة المشاركة في التعليم المنظم

توزيع نسبة الأطفال الأصغر بسنة واحدة من سن دخول المرحلة الابتدائية الرسمي في بداية السنة المدرسية، حسب التحاقهم بالتعليم، والتحاقهم بأي برنامج من برامج تعليم الطفولة المبكرة أو التعليم الابتدائي (صافي معدل الالتحاق بالمدرسة)، العراق، 2018

نسبة الأطفال:					
الذين يلتحقون بأي برنامج من برامج تعليم الطفولة المبكرة	الذين يلتحقون بالمرحلة الابتدائية	الذين لا يلتحقون بأي برنامج من برامج تعليم الطفولة المبكرة أو المرحلة الابتدائية	المجموع الإجمالي	صافي معدل الالتحاق بالمدرسة ¹	عدد الأطفال ممن هم بعمر 5 سنوات في بداية السنة المدرسية
6.4	21.8	71.8	100.0	28.2	811
11.4	21.2	67.5	100.0	32.5	741
12.4	26.1	61.5	100.0	38.5	745
27.5	21.6	50.9	100.0	49.1	575

¹ مؤشر المسح العنقودي متعدد المؤشرات LN.2 - نسبة المشاركة في التعلم المنظم (معدلة)؛ مؤشر هدف التنمية المستدامة 4.2.2

8.2 الالتحاق بالتعليم

يعتبر الالتحاق بالتعليم ما قبل الابتدائي أمراً مهماً لجاهزية الأطفال للالتحاق بالمدرسة. ويعرض الجدول LN.2.1 نسبة الأطفال في الصف الأول الابتدائي (بغض النظر عن أعمارهم) الذين التحقوا ببرامج لتعليم الطفولة المبكرة في السنة السابقة.¹¹¹

إن ضمان استكمال جميع الفتيات والأولاد مرحلتي التعليم الابتدائي والإعدادي هو إحدى غايات أجندة التنمية المستدامة 2030. التعليم هو متطلب حيوي لمكافحة الفقر، وتمكين المرأة، وتحقيق النمو الاقتصادي، وحماية الأطفال من أشكال العمالة الخطرة والاستغلالية والاستغلال الجنسي، وتعزيز حقوق الإنسان والديمقراطية، وحماية البيئة، والتأثير في النمو السكاني.

في العراق، يلتحق الأطفال بالمدرسة الابتدائية في سن 6 سنوات، وبالمرحلة المتوسطة في سن 12 سنة، وبالمرحلة الإعدادية في سن 15 سنة. وتشتمل المرحلة الابتدائية على 6 صفوف، والمرحلة الإعدادية على 6 صفوف في المرحلة الثانوية. ويُشار إلى الصفوف في المرحلة الابتدائية بـ السنة 1 إلى السنة 6 وفي المرحلة الثانوية، يُشار إلى الصفوف بـ السنة 1 إلى السنة 3 في المرحلة المتوسطة، وفي المرحلة الإعدادية بـ السنة 4 إلى السنة 6. وتبدأ السنة المدرسية عادة من شهر أيلول من كل سنة وحتى شهر حزيران من السنة التي تليها.

ويعرض الجدول LN.2.2 نسبة الأطفال ممن هم في سن الالتحاق بالمرحلة الابتدائية الملتحقين بـ السنة 1.

ويعرض الجدول LN.2.3 نسبة الأطفال ممن هم في سن الالتحاق بالمرحلة الابتدائية من عمر 6 سنوات إلى 11 سنة الملتحقين بالمدرسة الابتدائية أو المتوسطة أو الإعدادية¹¹²، ونسبة من هم خارج المدرسة. وعلى نحو مشابه، يعرض الجدول LN.2.4 صافي نسبة الالتحاق المعدلة¹¹³ للأطفال في سن 12 إلى 14 سنة.

ويتم توزيع الأطفال في الجدول LN.2.5 وفقاً لأعمارهم مقارنة مع الصف الذي يلتحقون به حالياً (العمر المحدد للصف). فعلى سبيل المثال، الطفل الذي يبلغ 8 سنوات من العمر (في بداية السنة المدرسية) من المتوقع أن يكون في السنة 3، وفقاً للسنة الرسمية المحدد للصف. فإذا كان هذا الطفل حالياً السنة 1، فإنه سيتم تصنيفه على أنه فوق العمر المحدد بسنتين. ويشتمل الجدول على المرحلتين الابتدائية والمتوسطة على حدّ سواء.

ويعرض الجدول LN.2.6 صافي نسبة الالتحاق المعدلة للمرحلة الإعدادية، ونسبة الأطفال ممن هم خارج المدرسة.¹¹⁴

¹¹¹ عملية حساب المؤشر لا تستثني الراسبين في الصف، وبالتالي فهم تشكل كلاً من الأطفال الذين يلتحقون بالمدرسة الابتدائية لأول مرة، وكذلك الذين كانوا يلتحقون بالصف الابتدائي الأول في السنة السابقة ورسبوا فيه. وقد يكون الأطفال الراسبون قد التحقوا ببرامج تعليم ما قبل الابتدائي قبل السنة المدرسية التي التحقوا بالصف الابتدائي الأول فيها لأول مرة؛ ولا يتم رصد هؤلاء الأطفال في بسط المؤشر.

¹¹² النسب المعروضة في هذا الجدول هي نسب "معدلة" لأنها تشمل الأطفال الملتحقين بالمرحلة المتوسطة أو الإعدادية في البسط، وليس فقط الملتحقين بالمرحلة الابتدائية.

¹¹³ النسب المعروضة في هذا الجدول هي نسب "معدلة" لأنها تشمل الأطفال الملتحقين بمراحل أعلى في البسط، وليس فقط الملتحقين بالمرحلة المتوسطة.

¹¹⁴ النسب المعروضة في هذا الجدول هي نسب "معدلة" لأنها تشمل الأطفال الملتحقين بمراحل أعلى في البسط، وليس فقط الملتحقين بالمرحلة المتوسطة.

يعرض الجدول LN.2.6a نسبة الحضور الصافية المعدلة في المرحلة الثانوية ونسبة الأطفال خارج المدرسة.

ويعرض الجدول LN.2.7 نسبة الاستيعاب الكلية حتى الصف الأخير من المرحلة الابتدائية، ونسبة استكمال المرحلة الابتدائية ونسبة العبور إلى المرحلة المتوسطة. نسبة الاستيعاب الإجمالية هي نسبة إجمالي عدد الطلبة، بغض النظر عن أعمارهم، الذين يلتحقون بالصف الأخير من المرحلة الابتدائية لأول مرة، لعدد الطلبة ممن هم في سنّ التخرج من المرحلة الابتدائية في بداية السنة المدرسية الحالية (أو آخر سنة مدرسية).

وتمثل نسبة استكمال المرحلة الابتدائية نسبة فوج من الأطفال ممن تزيد أعمارهم عن السنّ الرسمي المحدد للصف الأخير من المرحلة الابتدائية ب 3 إلى 5 سنوات، أي نسبة الأطفال الذين تتراوح أعمارهم بين 14 إلى 16 سنة، الذين أكملوا المرحلة الابتدائية في العراق .

كما يعرض الجدول أيضاً نسبة الانتقال "الفعالة" التي تأخذ بعين الاعتبار وجود راسبين في الصف الأخير من المرحلة الابتدائية. ويعبر المؤشر عن الحالات التي يرسب فيها الطلبة في الصف الأخير من المرحلة الابتدائية لكنهم يترفعون في نهاية المطاف إلى المرحلة المتوسطة.¹¹⁵

ويركز الجدول LN.2.8 على نسبة الفتيات والأولاد الملتحقين بالمرحلة الابتدائية والمتوسطة والاعدادية. وتُعرف هذه النسب أكثر باسم مؤشر تكافؤ النوع الاجتماعي (GPI). لاحظ/ي أن النسب المشمولة هنا يتم الحصول عليها من نسب الالتحاق الصافية المعدلة وليس من نسب الالتحاق الإجمالية. فنسب الالتحاق الإجمالية تقدم وصفاً مغلوطاً لمؤشر تكافؤ النوع الاجتماعي وذلك بشكل رئيسي لأن، في معظم الحالات، غالبية الأطفال الذين تزيد أعمارهم عن العمر المحدد ويلتحقون بالمرحلة الابتدائية هم غالباً من الأولاد.

الجدول LN.2.1: الاستعداد للمدرسة		
نسبة الأطفال الذين يلتحقون بالصف الأول من المرحلة الابتدائية ممن التحقوا بمرحلة ما قبل الابتدائية في السنة السابقة، العراق، 2018		
إجمالي عدد الأطفال الملتحقين بالصف الأول من المرحلة الابتدائية	نسبة الأطفال الملتحقين بالصف الأول ممن التحقوا بمرحلة ما قبل المدرسة في السنة السابقة ¹	
4,315	10.0	المجموع الإجمالي (العراق)
		الجنس
2,141	11.0	ذكر
2,174	9.0	أنثى
		المنطقة
2,931	13.8	منطقة حضرية
1,384	1.9	منطقة ريفية
		المحافظة
114	22.8	دهوك
493	0.8	نينوى
180	41.8	سليمانية
151	3.4	كركوك
351	13.4	اربيل
220	16.3	ديالى
229	2.8	انبار
643	13.0	بغداد
457	17.8	مركز
186	1.1	اطراف
244	4.3	بابل
132	8.6	كربلاء
128	7.1	واسط
160	8.7	صلاح الدين
182	3.7	نجف
113	11.7	قادسية
145	2.4	مثنى

¹¹⁵ نسبة الترفع البسيطة هذه، والتي لم يعد يتم حسابها في المسح العنقودي متعدد المؤشرات، تميل إلى تقلل من تقديرات تقدم الطلبة نحو المرحلة الإعدادية حيث إنها تفترض أن الراسبين لا يصلون أبداً إلى المرحلة الإعدادية.

الجدول LN.2.1: الاستعداد للمدرسة

نسبة الأطفال الذين يلتحقون بالصف الأول من المرحلة الابتدائية ممن التحقوا بمرحلة ما قبل الابتدائية في السنة السابقة، العراق، 2018

إجمالي عدد الأطفال الملتحقين بالصف الأول من المرحلة الابتدائية	نسبة الأطفال الملتحقين بالصف الأول ممن التحقوا بمرحلة ما قبل المدرسة في السنة السابقة ¹	
256	4.5	ذي قار
244	1.6	ميسان
329	19.3	بصرة
		الأقليم
645	23.0	كردستان العراق
3,670	7.7	وسط وجنوب العراق
		المستوى التعليمي للأم
974	3.2	ما قبل الابتدائي أو لا تعليم
2,151	7.8	الابتدائية
651	14.8	المتوسطة
535	25.4	الإعدادية +
		صعوبات القدرات الوظيفية عند الأم
216	10.2	تعاني من صعوبة في القدرات الوظيفية
3,988	10.0	لا تعاني من أية صعوبة في القدرات الوظيفية
111	7.0	لا يتوفر معلومات
		مؤشر الثروة
1,056	1.9	الأشد فقراً
989	5.6	فقير
840	10.9	متوسط
804	13.7	ثري
626	24.5	الأكثر ثراءً

¹ مؤشر المسح العنقودي متعدد المؤشرات LN.3 - الاستعداد للمدرسة

الجدول LN.2.2: دخول المرحلة الابتدائية

نسبة الأطفال ممن هم في سن دخول المرحلة الابتدائية الذين يلتحقون بالصف الأول (صافي معدل الاستيعاب)، العراق، 2018

عدد الأطفال في سن دخول مرحلة التعليم الابتدائي	نسبة الأطفال ممن هم في سن دخول المرحلة الابتدائية الذين يلتحقون بالصف الأول ¹	
3,798	86.5	المجموع الإجمالي (العراق)
		الجنس
1,898	84.5	ذكر
1,900	88.4	أنثى
		المنطقة
2,616	88.4	منطقة حضرية
1,182	82.3	منطقة ريفية
		المحافظة
125	91.8	دهوك
422	86.8	نينوى
149	97.1	سليمانية
146	82.8	كركوك
343	94.3	اربيل
172	91.8	ديالى
159	89.4	انبار
621	85.2	بغداد
418	87.8	مرکز
203	79.9	اطراف
196	86.8	بابل
103	86.3	كربلاء
116	80.5	واسط
120	87.2	صلاح الدين
165	76.7	نجف
116	81.8	قادسية
137	84.3	مثنى
219	82.9	ذي قار
197	81.6	ميسان
293	85.0	بصرة
		الأقليم
617	94.4	كردستان العراق
3,181	84.9	وسط وجنوب العراق
		المستوى التعليمي للأمر
890	77.1	ما قبل الابتدائي أو لا تعليم
1,722	88.0	الابتدائية
650	90.5	المتوسطة
536	92.2	الاعدادية +
		صعوبات القدرات الوظيفية عند الأمر
208	85.1	تعاني من صعوبة في القدرات الوظيفية
3,497	86.7	لا تعاني من أية صعوبة في القدرات الوظيفية
93	82.4	لا تتوفر معلومات
		مؤشر الثروة
886	75.1	الأشد فقراً
788	89.6	فقير
761	86.2	متوسط
747	90.9	ثري
615	93.7	الأكثر ثراءً

¹ مؤشر المسح العنقودي متعدد المؤشرات LN.4 - صافي معدل الاستيعاب في التعليم الابتدائي

الجدول LN.2.3: الأطفال الملتحقون بالمرحلة الابتدائية والأطفال خارج المدرسة

نسبة الأطفال ممن هم في سن دخول المرحلة الابتدائية الملتحقين بالمرحلة الابتدائية أو المتوسطة أو الإعدادية (صافي معدل الالتحاق المعدل)، ونسبة الملتحقين ببرامج تعليم الطفولة المبكرة، ونسبة من هم خارج المدرسة، العراق، 2018

المجموع الإجمالي					أنثى					ذكر					المجموع الإجمالي (العراق)
نسبة الأطفال:					نسبة الأطفال:					نسبة الأطفال:					
عدد الأطفال	خارج المدرسة ^{1,2}	الطفولة المبكرة	التعليم الابتدائي	صافي معدل الالتحاق بالمدرسة (المعدل) ¹	عدد الأطفال	خارج المدرسة	الطفولة المبكرة	التعليم الابتدائي	صافي معدل الالتحاق بالمدرسة (المعدل)	عدد الأطفال	خارج المدرسة	الطفولة المبكرة	التعليم الابتدائي	صافي معدل الالتحاق بالمدرسة (المعدل)	
21,614	8.2	0.1	8.2	91.6	10,497	9.5	0.1	9.5	90.4	11,117	7.1	0.2	7.1	92.7	
المنطقة															
14,637	6.8	0.2	6.8	93.0	7,053	7.7	0.1	7.7	92.2	7,584	6.0	0.2	6.0	93.8	منطقة حضرية
6,977	11.3	0.1	11.3	88.6	3,444	13.2	0.1	13.2	86.7	3,532	9.5	0.0	9.5	90.5	منطقة ريفية
المحافظة															
713	3.7	0.3	3.7	95.7	343	3.3	0.5	3.3	96.0	370	4.0	0.1	4.0	95.4	دهوك
2,294	11.7	0.1	11.7	88.3	1,071	14.3	0.2	14.3	85.6	1,224	9.4	0.0	9.4	90.6	نينوى
923	1.6	0.5	1.6	97.9	456	0.8	0.4	0.8	98.8	467	2.4	0.6	2.4	97.0	سليمانية
948	5.8	0.3	5.8	93.9	469	6.6	0.2	6.6	93.3	478	5.0	0.5	5.0	94.5	كركوك
1,640	4.8	0.0	4.8	95.1	853	5.1	0.0	5.1	94.9	787	4.5	0.0	4.5	95.3	اربيل
1,175	5.2	0.1	5.2	94.7	537	6.6	0.1	6.6	93.3	638	4.0	0.2	4.0	95.9	ديالى
913	6.7	0.2	6.7	93.1	458	8.3	0.0	8.3	91.7	455	5.1	0.4	5.1	94.5	انبار
3,464	7.7	0.1	7.7	92.2	1,692	7.6	0.0	7.6	92.2	1,772	7.7	0.2	7.7	92.1	بغداد
2,393	6.4	0.2	6.4	93.3	1,156	5.9	0.0	5.9	93.9	1,237	7.0	0.3	7.0	92.7	مركز
1,071	10.4	0.0	10.4	89.6	536	11.4	0.0	11.4	88.6	535	9.4	0.0	9.4	90.6	اطراف
1,062	9.3	0.0	9.3	90.7	508	12.0	0.0	12.0	88.0	554	6.8	0.0	6.8	93.2	بابل
626	7.6	0.2	7.6	92.3	302	7.6	0.3	7.6	92.1	324	7.5	0.0	7.5	92.5	كربلاء
665	9.7	0.3	9.7	90.0	339	12.3	0.1	12.3	87.6	325	7.0	0.5	7.0	92.5	واسط
665	10.5	0.0	10.5	89.5	316	11.5	0.0	11.5	88.5	349	9.5	0.0	9.5	90.5	صلاح الدين
882	12.6	0.0	12.6	87.3	424	14.8	0.1	14.8	85.2	458	10.7	0.0	10.7	89.3	نجف
630	11.3	0.4	11.3	88.3	307	12.2	0.4	12.2	87.4	323	10.5	0.4	10.5	89.1	قادسية
748	11.1	0.2	11.1	88.8	405	16.0	0.2	16.0	83.8	343	5.3	0.1	5.3	94.6	مثنى
1,453	8.4	0.0	8.4	91.6	645	10.1	0.0	10.1	89.9	808	7.0	0.0	7.0	93.0	ذي قار
993	12.0	0.0	12.0	88.0	470	14.4	0.0	14.4	85.6	523	9.8	0.1	9.8	90.1	ميسان
1,819	9.1	0.2	9.1	90.7	900	10.0	0.2	10.0	89.8	919	8.3	0.1	8.3	91.6	بصرة

الجدول LN.2.3: الأطفال الملتحقون بالمرحلة الابتدائية والأطفال خارج المدرسة

نسبة الأطفال ممن هم في سن دخول المرحلة الابتدائية الملتحقين بالمرحلة الابتدائية أو المتوسطة أو الإعدادية (صافي معدل الالتحاق المعدل)، ونسبة الملتحقين ببرامج تعليم الطفولة المبكرة، ونسبة من هم خارج المدرسة، العراق، 2018

المجموع الإجمالي					أنثى					ذكر				
نسبة الأطفال:					نسبة الأطفال:					نسبة الأطفال:				
عدد الأطفال	خارج المدرسة ^{1,2}	الطفولة المبكرة	التعليم الابتدائي	صافي معدل الالتحاق بالمدرسة (المعدل) ¹	عدد الأطفال	خارج المدرسة	الطفولة المبكرة	التعليم الابتدائي	صافي معدل الالتحاق بالمدرسة (المعدل)	عدد الأطفال	خارج المدرسة	الطفولة المبكرة	التعليم الابتدائي	صافي معدل الالتحاق بالمدرسة (المعدل)
الذي لا يلتحقون ببرامج تعليم الطفولة المبكرة أو التعليم الابتدائي					الذي لا يلتحقون ببرامج تعليم الطفولة المبكرة أو التعليم الابتدائي					الذي لا يلتحقون ببرامج تعليم الطفولة المبكرة أو التعليم الابتدائي				
الأقاليم														
3,276	3.7	0.2	3.7	96.0	1,653	3.5	0.2	3.5	96.2	1,624	3.8	0.2	3.8	95.8
كردستان العراق														
18,337	9.1	0.1	9.1	90.8	8,844	10.6	0.1	10.6	89.3	9,493	7.7	0.2	7.7	92.2
وسط وجنوب العراق														
العمر في بداية السنة المدرسية														
3,798	12.7	0.3	12.7	87.0	1,900	10.8	0.2	10.8	89.0	1,898	14.7	0.4	14.7	84.9
6														
3,753	5.7	0.1	5.7	94.2	1,739	7.0	0.1	7.0	92.9	2,014	4.5	0.2	4.5	95.3
7														
3,671	4.9	0.2	4.9	94.9	1,772	5.9	0.2	5.9	93.9	1,899	4.0	0.1	4.0	95.9
8														
3,586	7.8	0.1	7.8	92.2	1,693	9.8	0.1	9.8	90.2	1,894	6.0	0.0	6.0	94.0
9														
3,353	7.0	0.0	7.0	93.0	1,698	8.6	0.0	8.6	91.4	1,656	5.3	0.1	5.3	94.6
10														
3,452	11.4	0.1	11.4	88.3	1,695	14.9	0.1	14.9	84.8	1,756	8.0	0.2	8.0	91.7
11														
المستوى التعليمي للأم														
4,597	15.7	0.1	15.7	84.1	2,264	18.0	0.1	18.0	81.9	2,333	13.5	0.1	13.5	86.3
ما قبل الابتدائي أو لا تعليم														
10,219	7.6	0.1	7.6	92.3	4,924	8.9	0.1	8.9	91.0	5,295	6.4	0.2	6.4	93.4
الابتدائي														
3,821	5.2	0.2	5.2	94.5	1,903	6.3	0.3	6.3	93.3	1,917	4.2	0.2	4.2	95.6
المتوسطة														
2,971	2.8	0.1	2.8	97.1	1,406	2.1	0.1	2.1	97.8	1,565	3.3	0.2	3.3	96.4
الإعدادية +														
6	(*)	(*)	(*)	(*)	0	-	-	-	-	6	(*)	(*)	(*)	(*)
غير مبين														
صعوبات القدرات الوظيفية عند الأم														
1,299	7.1	0.1	7.1	92.8	630	6.8	0.0	6.8	93.1	669	7.4	0.2	7.4	92.4
تعاني من صعوبة في القدرات الوظيفية														
19,278	8.2	0.2	8.2	91.6	9,370	9.6	0.1	9.6	90.3	9,908	6.9	0.2	6.9	92.9
لا تعاني من أية صعوبة في القدرات الوظيفية														
1,037	11.0	0.0	11.0	89.0	497	11.3	0.0	11.3	88.7	541	10.7	0.0	10.7	89.3
لا تتوفر معلومات														
مؤشر الثروة														
5,192	15.8	0.1	15.8	84.1	2,572	18.3	0.1	18.3	81.6	2,620	13.4	0.1	13.4	86.6
الأشد فقراً														
4,598	7.9	0.1	7.9	92.0	2,128	9.1	0.0	9.1	90.8	2,469	6.8	0.1	6.8	93.1
فقير														
4,280	7.5	0.2	7.5	92.3	2,092	8.8	0.1	8.8	91.1	2,187	6.3	0.3	6.3	93.4
متوسط														
4,011	4.0	0.3	4.0	95.6	1,936	4.0	0.3	4.0	95.5	2,075	3.9	0.3	3.9	95.7
ثري														

الجدول LN.2.3: الأطفال الملتحقون بالمرحلة الابتدائية والأطفال خارج المدرسة

نسبة الأطفال ممن هم في سن دخول المرحلة الابتدائية الملتحقين بالمرحلة الابتدائية أو المتوسطة أو الإعدادية (صافي معدل الالتحاق المعدل)، ونسبة الملتحقين ببرامج تعليم الطفولة المبكرة، ونسبة من هم خارج المدرسة، العراق، 2018

المجموع الإجمالي			أنثى						ذكر						
نسبة الأطفال:			نسبة الأطفال:						نسبة الأطفال:						
عدد الأطفال	خارج المدرسة ^{1,2}	عدد	صافي معدل الالتحاق بالمدرسة (المعدل) ¹	الذين يلتحقون ببرامج تعليم الطفولة المبكرة أو الابتدائي	الذين لا يلتحقون ببرامج تعليم الطفولة المبكرة أو الابتدائي	صافي معدل الالتحاق بالمدرسة (المعدل)	الذين يلتحقون ببرامج تعليم الطفولة المبكرة أو الابتدائي	الذين لا يلتحقون ببرامج تعليم الطفولة المبكرة أو الابتدائي	صافي معدل الالتحاق بالمدرسة (المعدل)	الذين يلتحقون ببرامج تعليم الطفولة المبكرة أو الابتدائي	الذين لا يلتحقون ببرامج تعليم الطفولة المبكرة أو الابتدائي	صافي معدل الالتحاق بالمدرسة (المعدل)	الذين يلتحقون ببرامج تعليم الطفولة المبكرة أو الابتدائي	الذين لا يلتحقون ببرامج تعليم الطفولة المبكرة أو الابتدائي	صافي معدل الالتحاق بالمدرسة (المعدل)
3,533	3.3	0.1	3.3	96.6	1,768	3.8	0.1	3.8	96.1	1,765	2.8	0.1	2.8	97.0	الأكثر ثراءً
<p>¹ مؤشر المسح العنقودي متعدد المؤشرات LN.5a - صافي معدل الالتحاق بالمرحلة الابتدائية (المعدل)</p> <p>² مؤشر المسح العنقودي متعدد المؤشرات LN.6a - نسبة الأطفال خارج المدرسة ممن في سن دخول المرحلة الابتدائية</p> <p>^أ نسبة الأطفال ممن هم خارج المدرسة ممن لا يلتحقون بالمدرسة بما فيهم كذلك الأطفال الذين يلتحقون ببرامج تعليم الطفولة المبكرة</p> <p>(* الأرقام التي تستند إلى أقل من 25 حالة غير مرجحة)</p>															

الجدول LN.2.4: اليافعون الملتحقون بالمرحلة المتوسطة وممن هم خارج المدرسة

نسبة الأطفال ممن هم في سن دخول المرحلة المتوسطة الملتحقين بالمرحلة المتوسطة أو مرحلة أعلى (صافي معدل الالتحاق المعدل)، ونسبة الملتحقين بالمرحلة الابتدائية، ونسبة من هم خارج المدرسة، العراق، 2018

المجموع الإجمالي				أنثى				ذكر				
عدد الأطفال	خارج المدرسة ^{1,2}	الذين يلتحقون بالمرحلة الابتدائية	صافي معدل الالتحاق بالمدرسة (المعدل) ¹	عدد الأطفال	خارج المدرسة	الذين يلتحقون بالمرحلة الابتدائية	صافي معدل الالتحاق بالمدرسة (المعدل)	عدد الأطفال	خارج المدرسة	الذين يلتحقون بالمرحلة الابتدائية	صافي معدل الالتحاق بالمدرسة (المعدل)	
9,291	21.1	21.3	57.5	4,585	27.7	14.7	57.5	4,707	14.7	27.8	57.5	المجموع الإجمالي (العراق)
المنطقة												
6,164	16.6	18.9	64.5	3,044	20.8	14.0	65.2	3,120	12.5	23.7	63.7	منطقة حضرية
3,127	30.1	26.1	43.8	1,541	41.5	16.1	42.4	1,586	19.0	35.8	45.2	منطقة ريفية
المحافظة												
330	15.4	15.4	69.2	179	18.7	7.9	73.4	151	11.5	24.2	64.3	دهوك
828	28.0	25.7	46.3	415	38.2	17.0	44.7	413	17.8	34.5	47.8	نينوى
480	9.3	16.4	74.3	226	12.1	12.0	75.9	254	6.8	20.3	72.9	سليمانية
350	13.7	13.5	72.8	173	17.8	7.4	74.8	177	9.6	19.5	70.9	كركوك

الجدول LN.2.4: اليافعون الملتحقون بالمرحلة المتوسطة وممن هم خارج المدرسة

نسبة الأطفال ممن هم في سن دخول المرحلة المتوسطة الملتحقين بالمرحلة المتوسطة أو مرحلة أعلى (صافي معدل الالتحاق المعدل)، ونسبة الملتحقين بالمرحلة الابتدائية، ونسبة من هم خارج المدرسة، العراق، 2018

المجموع الإجمالي	أنثى						ذكر					
	نسبة الأطفال:			عدد الأطفال	نسبة الأطفال:			عدد الأطفال	نسبة الأطفال:			صافي معدل الالتحاق بالمدرسة (المعدل)
	الذين يلتحقون بالمرحلة الابتدائية	الذين يلتحقون بالمرحلة خارج المدرسة ²	صافي معدل الالتحاق بالمدرسة (المعدل) ¹		الذين يلتحقون بالمرحلة الابتدائية	الذين يلتحقون بالمرحلة خارج المدرسة ²	صافي معدل الالتحاق بالمدرسة (المعدل)		الذين يلتحقون بالمرحلة الابتدائية	الذين يلتحقون بالمرحلة خارج المدرسة ²	صافي معدل الالتحاق بالمدرسة (المعدل)	
عدد الأطفال	خارج المدرسة ²	الذين يلتحقون بالمرحلة الابتدائية	صافي معدل الالتحاق بالمدرسة (المعدل) ¹	عدد الأطفال	خارج المدرسة ²	الذين يلتحقون بالمرحلة الابتدائية	صافي معدل الالتحاق بالمدرسة (المعدل)	عدد الأطفال	خارج المدرسة ²	الذين يلتحقون بالمرحلة الابتدائية	صافي معدل الالتحاق بالمدرسة (المعدل)	
718	17.7	21.0	61.2	400	26.2	7.3	66.5	318	7.1	38.3	54.6	اربيل
481	15.9	14.6	69.5	241	16.4	9.7	73.9	240	15.3	19.5	65.2	ديالى
370	24.5	35.8	39.7	170	31.0	29.9	39.1	200	19.0	40.7	40.3	انبار
1,458	20.4	18.8	60.7	619	25.3	13.1	61.5	838	16.7	22.9	60.1	بغداد
991	17.5	18.0	64.3	431	20.2	12.6	67.2	560	15.4	22.1	62.1	مركز
467	26.4	20.5	53.1	189	37.0	14.5	48.6	278	19.3	24.6	56.1	اطراف
453	26.9	18.1	55.0	215	36.5	17.0	46.5	238	18.3	19.0	62.7	بابل
275	21.3	27.3	51.2	134	27.4	16.8	55.8	142	15.5	37.3	46.9	كربلاء
365	28.6	29.0	42.3	167	40.7	15.9	43.4	198	18.4	39.9	41.4	واسط
277	23.6	22.8	53.6	133	31.8	14.1	54.1	144	16.1	30.8	53.0	صلاح الدين
378	26.8	22.6	50.7	206	35.9	19.7	44.4	172	15.9	26.0	58.1	نجف
297	18.3	22.7	58.9	148	21.5	16.4	62.0	149	15.0	28.8	55.8	قادسية
333	17.9	33.4	48.7	169	27.9	26.6	45.5	163	7.4	40.5	52.1	مثنى
689	17.7	20.9	61.4	374	22.2	17.0	60.8	315	12.4	25.5	62.1	ذي قار
400	29.1	24.2	46.7	220	40.0	17.4	42.6	181	15.7	32.5	51.8	ميسان
810	23.7	16.7	59.6	398	29.7	12.7	57.6	412	17.9	20.4	61.6	بصرة
												الأقليم
1,528	14.6	18.4	67.1	805	20.6	8.8	70.6	724	7.9	29.0	63.1	كردستان العراق
7,763	22.4	21.9	55.6	3,780	29.3	16.0	54.7	3,983	15.9	27.5	56.5	وسط وجنوب العراق
												العمر في بداية السنة المدرسية
3,322	14.3	37.4	48.3	1,536	21.5	27.1	51.4	1,785	8.0	46.3	45.7	12
3,048	23.4	17.3	59.2	1,592	31.3	12.4	56.3	1,456	14.8	22.7	62.3	13
2,921	26.5	7.2	66.3	1,457	30.4	4.2	65.4	1,465	22.6	10.2	67.2	14
												المستوى التعليمي للأمم
2,177	32.1	26.5	41.5	1,095	42.3	16.3	41.4	1,081	21.7	36.8	41.6	ما قبل الابتدائي أو لا تعليم
4,231	23.9	25.2	50.8	2,044	32.5	18.4	49.1	2,187	16.0	31.5	52.4	الابتدائي
1,692	10.6	16.0	73.4	843	11.3	11.7	77.0	849	9.9	20.3	69.8	المتوسط
1,171	4.8	5.8	89.3	583	5.7	3.8	90.5	588	3.9	7.9	88.2	الإعدادية +

الجدول LN.2.4: اليافعون الملتحقون بالمرحلة المتوسطة وممن هم خارج المدرسة

نسبة الأطفال ممن هم في سن دخول المرحلة المتوسطة الملتحقين بالمرحلة المتوسطة أو مرحلة أعلى (صافي معدل الالتحاق المعدل)، ونسبة الملتحقين بالمرحلة الابتدائية، ونسبة من هم خارج المدرسة، العراق، 2018

عدد الأطفال	المجموع الإجمالي			أنثى			ذكر			لا تتوفر معلومات غير مبين		
	نسبة الأطفال:		صافي معدل الالتحاق بالمدرسة (المعدل) ¹	نسبة الأطفال:		صافي معدل الالتحاق بالمدرسة (المعدل)	نسبة الأطفال:		صافي معدل الالتحاق بالمدرسة (المعدل)			
	الذين يلتحقون بالمرحلة الابتدائية	الذين يلتحقون بالمرحلة خارج المدرسة ²	عدد الأطفال	الذين يلتحقون بالمرحلة الابتدائية	الذين يلتحقون بالمرحلة خارج المدرسة ²	عدد الأطفال	الذين يلتحقون بالمرحلة الابتدائية	الذين يلتحقون بالمرحلة خارج المدرسة ²				
19	(*)	(*)	(*)	17	(*)	(*)	(*)	2	(*)	(*)	(*)	لا تتوفر معلومات
2	(*)	(*)	(*)	2	(*)	(*)	(*)	0	-	-	-	غير مبين
625	27.8	19.6	52.7	355	34.5	12.9	52.7	270	18.9	28.4	52.7	صعوبات القدرات الوظيفية عند الأم تعاني من صعوبة في القدرات الوظيفية
7,229	19.5	22.3	58.1	3,508	25.9	15.4	58.6	3,721	13.5	28.8	57.6	لا تعاني من أية صعوبة في القدرات الوظيفية
1,438	26.2	17.2	56.6	721	33.3	12.2	54.5	716	19.0	22.2	58.8	لا تتوفر معلومات ³
2,072	35.7	29.1	35.2	959	49.3	19.9	30.8	1,112	24.0	37.0	38.9	مؤشر الثروة الأشد فقراً
1,938	23.6	24.9	51.5	968	31.9	19.0	49.1	970	15.4	30.8	53.8	فقير
1,940	19.0	24.2	56.8	1,012	23.8	17.8	58.5	928	13.7	31.2	55.0	متوسط
1,720	12.8	13.3	74.0	832	13.8	8.6	77.6	888	11.8	17.7	70.5	ثري
1,622	10.9	12.3	76.6	813	16.6	6.2	77.3	809	5.2	18.5	76.0	الأكثر ثراءً

¹ مؤشر المسح العنقودي متعدد المؤشرات LN.5b - صافي معدل الالتحاق بالمرحلة المتوسطة (المعدل)

² مؤشر المسح العنقودي متعدد المؤشرات LN.6b - نسبة من هم خارج المدرسة من اليافعين ممن هم في سن المرحلة المتوسطة

¹ نسبة الأطفال ممن هم في سن المرحلة المتوسطة وخارج المدرسة هم الذين لا يلتحقون بالتعليم الابتدائي أو المتوسط أو الإعدادي أو أعلى

³ الأطفال في عمر 15 سنة أو أكثر الذين تم تحديدهم كفاقدين للأهلية

(*) الأرقام التي تستند إلى أقل من 25 حالة غير مرجحة

الجدول LN.2.5: العمر بالنسبة للصف

نسبة الأطفال الملتحقين بالمرحلة الابتدائية والمرحلة المتوسطة الذين تقل أعمارهم عن السن المطلوب، ومن هم يبلغون السن الرسمي ومن تزيد أعمارهم بسنة واحدة (1) أو سنتين (2) عن السن المحدد للصف، العراق، 2018

المرحلة المتوسطة		المرحلة الابتدائية										
نسبة الأطفال حسب صف الالتحاق:		نسبة الأطفال حسب صف الالتحاق:										
عدد الأطفال الملتحقين بالمرحلة المتوسطة	المجموع الإجمالي	تجاوز السن المحدد للصف بسنتين (2) أو أكثر ²	تجاوز السن المحدد للصف بسنة واحدة (1)	بالسن الرسمي	دون السن المطلوب	عدد الأطفال الملتحقين بالصف بالمرحلة الابتدائية	المجموع الإجمالي	تجاوز السن المحدد للصف بسنتين (2) أو أكثر ¹	تجاوز السن المحدد للصف بسنة واحدة (1)	بالسن الرسمي	دون السن المطلوب	
7,923	100.0	17.6	13.3	64.8	4.3	22,433	100.0	4.1	5.5	86.7	3.7	المجموع الإجمالي (العراق)
												الجنس
4,486	100.0	22.8	15.2	58.1	3.9	11,998	100.0	5.2	6.9	84.4	3.5	ذكر
3,438	100.0	10.8	10.8	73.6	4.8	10,435	100.0	2.8	4.0	89.3	3.9	أنثى
												المنطقة
5,755	100.0	16.7	12.5	66.0	4.8	15,227	100.0	3.8	4.7	87.5	4.0	منطقة حضرية
2,168	100.0	20.2	15.3	61.7	2.8	7,206	100.0	4.7	7.3	84.9	3.1	منطقة ريفية
												المحافظة
315	100.0	17.5	12.8	67.6	2.2	750	100.0	3.2	3.9	89.9	3.0	دهوك
691	100.0	29.2	13.8	53.5	3.5	2,311	100.0	4.0	6.4	86.5	3.2	نينوى
483	100.0	13.7	12.2	69.3	4.8	1,013	100.0	3.9	4.4	87.0	4.7	سليمانية
358	100.0	8.8	10.3	68.6	12.3	944	100.0	2.4	3.3	89.6	4.7	كركوك
597	100.0	10.1	16.7	69.2	4.1	1,743	100.0	1.4	7.6	88.1	2.8	اربيل
482	100.0	18.6	9.1	67.4	4.8	1,218	100.0	1.9	4.4	89.4	4.4	ديالى
300	100.0	31.0	18.0	47.5	3.5	1,016	100.0	6.2	7.7	82.6	3.5	انبار
1,291	100.0	17.1	12.8	65.8	4.3	3,591	100.0	4.3	4.4	87.2	4.1	بغداد
924	100.0	17.4	12.2	65.6	4.8	2,514	100.0	4.0	4.4	87.0	4.6	مركز
367	100.0	16.3	14.1	66.4	3.2	1,076	100.0	4.9	4.5	87.8	2.8	اطراف
342	100.0	15.9	11.1	69.1	3.9	1,080	100.0	2.9	5.3	87.8	4.1	بابل
212	100.0	15.1	16.4	63.0	5.5	674	100.0	5.8	6.7	84.1	3.5	كربلاء
242	100.0	18.3	18.9	60.1	2.6	738	100.0	7.7	8.1	80.1	4.1	واسط
240	100.0	22.9	13.5	59.7	3.9	691	100.0	5.0	5.6	84.7	4.7	صلاح الدين
260	100.0	16.2	10.0	71.3	2.5	878	100.0	4.5	5.7	87.0	2.8	نجف
278	100.0	20.7	13.1	60.7	5.5	629	100.0	5.2	6.4	85.9	2.5	قادسية
248	100.0	19.6	13.4	64.4	2.5	790	100.0	7.1	7.5	83.2	2.2	مثنى
583	100.0	10.3	15.4	71.0	3.3	1,516	100.0	5.1	4.8	86.6	3.5	ذي قار
309	100.0	29.1	7.6	60.5	2.8	1,019	100.0	4.0	7.0	84.9	4.1	ميسان
693	100.0	13.8	14.1	67.8	4.2	1,832	100.0	3.6	4.0	88.4	4.1	بصرة
												الاقليم

الجدول LN.2.5: العمر بالنسبة للصف

نسبة الأطفال الملتحقين بالمرحلة الابتدائية والمرحلة المتوسطة الذين تقل أعمارهم عن السن المطلوب، ومن هم يبلغون السن الرسمي ومن تزيد أعمارهم بسنة واحدة (1) أو سنتين (2) عن السن المحدد للصف، العراق، 2018

		المرحلة المتوسطة						المرحلة الابتدائية						
		نسبة الأطفال حسب صف الالتحاق:						نسبة الأطفال حسب صف الالتحاق:						
عدد الأطفال الملتحقين بالمرحلة المتوسطة	المجموع الإجمالي	تجاوز السن المحدد للصف بسنتين (2) أو أكثر ²		بالسن الرسمي	دون السن المطلوب	عدد الأطفال الملتحقين بالصف بالمرحلة الابتدائية	المجموع الإجمالي	تجاوز السن المحدد للصف بسنتين (2) أو أكثر ¹		بالسن الرسمي	دون السن المطلوب			
		تجاوز السن المحدد للصف بسنة واحدة (1)	تجاوز السن المحدد للصف					تجاوز السن المحدد للصف بسنة واحدة (1)	تجاوز السن المحدد للصف					
1,395	100.0	13.0	14.2	68.9	3.9	3,506	100.0	2.5	5.9	88.2	3.4	كردستان العراق		
6,529	100.0	18.6	13.1	64.0	4.4	18,927	100.0	4.4	5.5	86.4	3.8	وسط وجنوب العراق		
1,306	100.0	13.3	18.0	66.5	2.2	4,559	100.0	6.0	7.2	84.2	2.6	المستوى التعليمي للأم		
3,080	100.0	12.0	16.0	68.1	3.9	10,878	100.0	4.2	6.3	85.5	4.0	ما قبل الابتدائي أو لا تعليم		
1,716	100.0	11.4	12.9	70.2	5.5	3,947	100.0	3.1	4.4	89.0	3.5	الابتدائية		
1,227	100.0	5.7	8.1	78.5	7.7	3,000	100.0	0.6	1.8	92.9	4.6	المتوسطه		
594	100.0	98.7	0.8	0.5	0.0	43	100.0	100.0	0.0	0.0	0.0	الإعداديه +		
0	-	-	-	-	-	6	(*)	(*)	(*)	(*)	(*)	لا يتوفر معلومات		
												غير مبين		
2,773	100.0	3.4	4.9	80.5	11.3	4,315	100.0	0.3	0.3	80.9	18.5	الأول (المرحلة الابتدائية/ المتوسطة)		
2,323	100.0	11.0	13.7	74.4	0.8	4,147	100.0	0.2	0.2	99.0	0.6	الثاني (المرحلة الابتدائية/ المتوسطة)		
2,827	100.0	37.0	21.1	41.6	0.3	3,669	100.0	0.6	1.0	98.4	0.0	الثالث (المرحلة الابتدائية/ المتوسطة)		
na	na	na	na	na	na	3,459	100.0	2.2	3.3	94.5	0.0	الرابع (المرحلة الابتدائية)		
na	na	na	na	na	na	3,761	100.0	7.3	11.1	81.6	0.1	الخامس (المرحلة الابتدائية)		
na	na	na	na	na	na	3,083	100.0	17.0	21.3	61.7	0.1	السادس (المرحلة الابتدائية)		
												صعوبات القدرات الوظيفية عند الأم		
527	100.0	14.8	22.3	60.1	2.7	1,355	100.0	4.5	5.3	87.9	2.3	تعاني من صعوبة في القدرات الوظيفية		
5,566	100.0	8.6	13.1	72.8	5.5	19,850	100.0	3.4	5.2	87.4	4.0	لا تعاني من أية صعوبة في القدرات الوظيفية		
1,830	100.0	45.8	11.1	42.0	1.1	1,229	100.0	14.7	10.8	73.4	1.1	لا يتوفر معلومات		
												مؤشر الثروة		
1,176	100.0	20.7	14.6	61.4	3.3	5,132	100.0	5.4	7.1	84.3	3.1	الأشد فقراً		
1,532	100.0	19.2	12.5	64.1	4.2	4,874	100.0	5.2	5.7	85.4	3.7	فقير		
1,709	100.0	20.0	14.1	62.3	3.5	4,566	100.0	4.7	6.7	85.2	3.5	متوسط		
1,751	100.0	15.2	12.0	68.4	4.4	4,206	100.0	2.3	3.7	89.3	4.7	ثري		
1,755	100.0	14.3	13.5	66.6	5.6	3,656	100.0	1.9	3.9	90.6	3.6	الأكثر ثراءً		
<p>¹ مؤشر المسح العنقودي متعدد المؤشرات LN.10a - تجاوز السن المحدد للصف (المرحلة الابتدائية)</p> <p>² مؤشر المسح العنقودي متعدد المؤشرات LN.10b - تجاوز السن المحدد للصف (المرحلة المتوسطة)</p>														
غير منطبق														
(*) الأرقام التي تستند إلى أقل من 25 حالة غير مرجحة														

الجدول LN.2.6: الالتحاق بالمرحلة الإعدادية والشباب خارج المدرسة

نسبة الأطفال ممن هم في سن دخول المرحلة الإعدادية الملتحقين بالمدرسة الإعدادية أو مرحلة أعلى (صافي معدل الالتحاق المعدل)، ونسبة الملتحقين بالمرحلة المتوسطة، ونسبة الملتحقين بالمرحلة الابتدائية، ونسبة من هم خارج المدرسة، العراق، 2018

المجموع الإجمالي		أنثى					ذكر					المجموع الإجمالي (العراق)		
نسبة الأطفال:		نسبة الأطفال:					نسبة الأطفال:							
عدد	خارج المدرسة ^{1,2}	الذين يلتحقون بالمرحلة الابتدائية	الذين يلتحقون بالمرحلة المتوسطة	صافي معدل الالتحاق بالمدرسة (المعدل) ¹	عدد	خارج المدرسة ¹	الذين يلتحقون بالمرحلة الابتدائية	الذين يلتحقون بالمرحلة المتوسطة	صافي معدل الالتحاق بالمدرسة (المعدل)	عدد	خارج المدرسة ¹		الذين يلتحقون بالمرحلة الابتدائية	الذين يلتحقون بالمرحلة المتوسطة
8,373	40.1	1.7	24.2	33.1	3,947	46.1	0.6	16.7	35.3	4,426	34.7	2.7	30.9	31.0
المنطقة														
5,674	35.7	1.9	24.2	37.0	2,726	39.7	0.6	18.6	39.6	2,948	32.0	3.1	29.5	34.5
2,700	49.1	1.3	24.1	24.9	1,221	60.3	0.7	12.7	25.7	1,478	39.9	1.9	33.6	24.1
المحافظة														
309	30.1	0.8	24.6	44.0	149	26.4	0.4	20.3	51.8	160	33.6	1.2	28.5	36.7
717	41.2	3.4	30.7	24.6	347	49.1	1.0	25.1	24.8	371	33.8	5.7	35.9	24.3
483	19.6	0.9	22.3	56.5	226	16.5	0.0	18.6	63.8	257	22.2	1.8	25.6	50.0
334	31.3	1.4	18.0	48.8	130	35.4	2.5	14.5	46.6	204	28.7	0.8	20.3	50.2
747	27.4	0.3	19.3	52.4	341	29.7	0.0	6.7	62.5	406	25.5	0.5	29.9	43.9
466	37.0	1.0	25.1	35.6	223	51.0	0.4	15.2	32.9	243	24.2	1.7	34.1	38.1
318	37.3	2.3	37.0	23.1	161	52.7	1.6	25.9	19.5	158	21.6	3.1	48.3	26.7
1,381	45.7	2.3	23.2	26.2	687	48.5	0.6	17.8	29.5	694	43.0	3.9	28.5	22.9
996	43.8	2.8	22.2	28.7	494	46.6	0.9	16.7	33.0	502	41.1	4.6	27.6	24.5
385	50.6	1.1	25.7	19.6	194	53.3	0.0	20.7	20.8	192	47.8	2.2	30.8	18.4
391	45.1	1.1	21.3	31.8	175	51.3	0.2	10.9	37.0	216	40.1	1.8	29.8	27.7
244	40.1	3.2	24.6	31.5	109	39.0	1.1	20.2	38.8	134	41.0	4.9	28.2	25.6
304	38.7	2.3	27.0	31.0	132	45.2	0.6	20.8	31.5	172	33.7	3.5	31.8	30.6
257	39.4	3.1	25.6	30.6	114	54.2	0.8	15.0	29.3	143	27.4	5.0	34.1	31.7
302	51.5	1.2	17.1	29.5	140	55.2	0.6	14.7	29.0	161	48.3	1.7	19.2	29.9
266	39.3	1.7	29.9	28.5	119	46.9	1.3	19.1	32.1	148	33.2	2.0	38.6	25.6
258	52.7	1.1	23.4	22.6	131	61.5	0.2	19.2	19.1	127	43.6	2.1	27.7	26.1
564	39.3	1.2	24.1	35.2	287	49.2	0.8	11.5	38.1	277	28.9	1.6	37.1	32.2
349	50.5	3.7	23.7	21.9	153	63.5	0.6	10.7	24.8	196	40.3	6.2	33.9	19.6
682	51.5	0.6	23.7	22.9	322	58.1	0.0	18.0	22.6	360	45.7	1.2	28.8	23.1
الأقليم														
بصرة														
ميسان														
ذي قار														
مثنى														
قادسية														
نجف														
صلاح الدين														
واسط														
كربلاء														
بابل														
اطراف														
مركز														
بغداد														
انبار														
ديالى														
اربيل														
كركوك														
سليمانية														
نينوى														
دهوك														

الجدول LN.2.6: الالتحاق بالمرحلة الإعدادية والشباب خارج المدرسة

نسبة الأطفال ممن هم في سن دخول المرحلة الإعدادية الملتحقين بالمدرسة الإعدادية أو مرحلة أعلى (صافي معدل الالتحاق المعدل)، ونسبة الملتحقين بالمرحلة المتوسطة، ونسبة الملتحقين بالمرحلة الابتدائية، ونسبة من هم خارج المدرسة، العراق، 2018

المجموع الإجمالي		أنثى					ذكر							
نسبة الأطفال:		نسبة الأطفال:					نسبة الأطفال:							
عدد	خارج المدرسة ^{1,2}	الذين يلتحقون بالمرحلة الابتدائية	الذين يلتحقون بالمرحلة المتوسطة	صافي معدل الالتحاق بالمدرسة (المعدل) ¹	عدد	خارج المدرسة ¹	الذين يلتحقون بالمرحلة الابتدائية	الذين يلتحقون بالمرحلة المتوسطة	صافي معدل الالتحاق بالمدرسة (المعدل)	عدد	خارج المدرسة ¹	الذين يلتحقون بالمرحلة الابتدائية	الذين يلتحقون بالمرحلة المتوسطة	صافي معدل الالتحاق بالمدرسة (المعدل)
1,539	25.5	0.6	21.3	52.0	716	24.8	0.1	13.3	60.7	823	26.0	1.0	28.3	44.4
6,834	43.3	2.0	24.9	28.8	3,231	50.8	0.7	17.5	29.7	3,603	36.6	3.1	31.4	28.0
العمر في بداية السنة المدرسية														
2,695	34.7	2.9	39.0	23.3	1,227	41.6	1.1	30.2	27.0	1,468	29.0	4.4	46.3	20.1
2,856	40.0	1.5	22.0	36.3	1,372	46.6	0.7	14.5	38.0	1,484	33.9	2.2	28.9	34.7
2,822	45.2	0.8	12.3	39.1	1,348	49.7	0.1	6.8	40.2	1,474	41.0	1.5	17.4	38.2
المستوى التعليمي للأم														
1,558	45.7	1.5	26.2	26.5	704	52.7	0.7	16.5	30.1	854	39.9	2.2	34.3	23.6
2,821	40.9	2.9	30.6	25.5	1,221	47.3	0.9	21.3	30.4	1,600	36.1	4.5	37.6	21.7
1,267	25.9	1.8	32.9	39.3	567	26.5	0.9	29.4	43.2	700	25.5	2.5	35.7	36.1
837	14.2	0.6	20.2	64.1	424	16.9	0.5	15.8	65.9	413	11.4	0.7	24.8	62.3
1,889	55.0	0.5	9.0	31.7	1,032	63.0	0.1	4.9	27.9	857	45.4	1.0	13.9	36.4
2	(*)	(*)	(*)	(*)	-	-	-	-	-	2	(*)	(*)	(*)	(*)
صعوبات القدرات الوظيفية عند الأم														
526	36.1	2.0	37.2	24.6	204	38.2	0.2	23.4	38.1	322	34.8	3.1	46.0	16.1
4,323	34.7	2.3	28.0	34.8	1,898	39.3	0.9	21.0	38.6	2,425	31.1	3.4	33.5	31.8
3,524	47.2	1.0	17.6	32.2	1,845	53.9	0.4	11.6	31.7	1,679	39.8	1.6	24.2	32.8
مؤشر الثروة														
1,558	62.3	2.2	22.5	13.0	721	73.3	0.6	12.3	13.8	837	52.8	3.5	31.2	12.2
1,630	49.5	2.8	23.6	23.5	782	56.5	1.0	15.3	26.7	848	43.0	4.4	31.3	20.6
1,703	39.9	2.3	28.8	28.4	795	48.5	1.1	22.3	27.6	908	32.3	3.4	34.4	29.1
1,624	32.7	1.0	24.4	40.3	782	36.9	0.2	17.9	42.9	842	28.8	1.7	30.3	38.0
1,858	19.7	0.5	21.9	56.2	867	20.1	0.1	15.6	61.4	991	19.3	0.8	27.3	51.7

¹ مؤشر المسح العنقودي متعدد المؤشرات LN.5c - صافي معدل الالتحاق بالمرحلة الثانوية (المعدل)

² مؤشر المسح العنقودي متعدد المؤشرات LN.6c - نسبة غير الملتحقين بالمدرسة من الشباب ممن هم في سن المرحلة الثانوية

¹ نسبة الأطفال ممن هم في سن المرحلة الإعدادية وخارج المدرسة هم الذين لا يلتحقون بالتعليم الابتدائي أو الإعدادي أو الثانوي

² الأطفال الذين يبلغون من العمر 18 سنة أو أكثر وقت إجراء المقابلة

(*) الأرقام التي تستند إلى أقل من 25 حالة غير مرجحة

الجدول LN.2.6a: الالتحاق بالمرحلة الثانوية والشباب خارج المدرسة

نسبة الأطفال ممن هم في سن دخول المرحلة الثانوية الملتحقين بالمرحلة الثانوية أو مرحلة أعلى (صافي معدل الالتحاق المعدل)، ونسبة الملتحقين بالمرحلة الابتدائية، ونسبة من هم خارج المدرسة، العراق، 2018

المجموع الإجمالي			أنثى				ذكور				المجموع الإجمالي (العراق)	
نسبة الأطفال:			صافي معدل الالتحاق بالمدرسة (المعدل)	نسبة الأطفال:		صافي معدل الالتحاق بالمدرسة (المعدل)	نسبة الأطفال:		صافي معدل الالتحاق بالمدرسة (المعدل)			
عدد الأطفال	الذين يلتحقون خارج المدرسة	الذين يلتحقون بالمرحلة الابتدائية		عدد الأطفال	الذين يلتحقون خارج المدرسة		الذين يلتحقون بالمرحلة الابتدائية	عدد الأطفال		الذين يلتحقون خارج المدرسة		الذين يلتحقون بالمرحلة الابتدائية
17,664	30.1	12.0	57.4	8,532	36.2	8.2	55.0	9,132	24.4	15.6	59.6	
المنطقة												
11,838	25.8	10.8	62.9	5,770	29.7	7.7	61.9	6,068	22.0	13.7	63.9	منطقة حضرية
5,826	38.9	14.6	46.2	2,762	49.8	9.3	40.6	3,064	29.1	19.4	51.2	منطقة ريفية
المحافظة												
639	22.5	8.3	68.9	328	22.2	4.5	72.8	311	22.8	12.4	64.8	دهوك
1,546	34.1	15.4	50.4	762	43.2	9.7	47.1	784	25.4	20.9	53.7	نينوى
963	14.6	8.6	76.4	452	14.3	6.0	79.1	511	14.7	11.0	74.1	سليمانية
684	22.3	7.6	69.9	303	25.3	5.3	68.9	381	19.9	9.4	70.7	كركوك
1,465	22.7	10.4	66.6	741	27.8	4.0	67.7	725	17.4	17.1	65.4	اربيل
947	26.3	7.9	65.2	464	33.0	5.2	61.5	484	19.8	10.5	68.7	ديالى
688	30.4	20.3	49.1	331	41.6	16.2	42.1	357	20.1	24.1	55.6	انبار
2,839	32.7	10.7	55.2	1,307	37.5	6.6	54.1	1,532	28.6	14.3	56.2	بغداد
1,987	30.6	10.3	57.7	924	34.2	6.3	58.0	1,063	27.5	13.8	57.4	مرکز
852	37.5	11.7	49.4	382	45.7	7.1	44.6	470	30.9	15.4	53.3	اطراف
844	35.3	10.2	54.2	389	43.1	9.5	47.2	454	28.6	10.8	60.2	بابل
519	30.1	16.0	53.5	243	32.6	9.7	57.3	276	27.9	21.5	50.2	كربلاء
669	33.2	16.8	49.5	299	42.7	9.1	47.3	370	25.5	23.0	51.3	واسط
534	31.2	13.3	54.8	247	42.2	7.9	49.6	287	21.8	18.0	59.4	صلاح الدين
679	37.8	13.1	48.8	346	43.7	11.9	44.2	333	31.6	14.3	53.7	نجف
563	28.2	12.7	58.7	266	32.8	9.7	57.2	297	24.1	15.5	60.0	قادسية
591	33.1	19.3	47.5	301	42.5	15.1	42.4	290	23.2	23.7	52.8	مثنى
1,253	27.4	12.0	60.4	661	34.0	9.9	55.9	592	20.1	14.3	65.5	ذي قار

الجدول LN.2.6a: الالتحاق بالمرحلة الثانوية والشباب خارج المدرسة

نسبة الأطفال ممن هم في سن دخول المرحلة الثانوية الملتحقين بالمرحلة الثانوية أو مرحلة أعلى (صافي معدل الالتحاق المعدل)، ونسبة الملتحقين بالمرحلة الابتدائية، ونسبة من هم خارج المدرسة، العراق، 2018

	المجموع الإجمالي			أنثى			ذكور					
	نسبة الأطفال:			نسبة الأطفال:			نسبة الأطفال:					
	عدد الأطفال	الذين يلتحقون خارج المدرسة	صافي معدل الالتحاق بالمدرسة (المعدل)	عدد الأطفال	الذين يلتحقون خارج المدرسة	صافي معدل الالتحاق بالمدرسة (المعدل)	عدد الأطفال	الذين يلتحقون خارج المدرسة	صافي معدل الالتحاق بالمدرسة (المعدل)			
ميسان	750	39.1	14.7	46.2	373	49.7	10.5	39.6	377	28.5	18.8	52.7
بصرة	1,492	36.4	9.3	53.7	720	42.4	7.0	50.0	772	30.9	11.5	57.1
الأقليم												
كردستان العراق	3,067	20.1	9.4	70.2	1,521	22.6	4.7	72.2	1,547	17.6	14.1	68.1
وسط وجنوب العراق	14,597	32.2	12.6	54.7	7,011	39.2	9.0	51.3	7,586	25.7	15.9	57.9
العمر في بداية السنة المدرسية												
12	3,322	14.2	37.4	48.3	1,536	21.4	27.1	51.4	1,785	8.0	46.3	45.7
13	3,048	23.4	17.3	59.2	1,592	31.3	12.4	56.3	1,456	14.8	22.7	62.3
14	2,921	26.6	7.2	66.2	1,457	30.5	4.2	65.3	1,465	22.7	10.2	67.1
15	2,695	34.7	2.9	62.3	1,227	41.6	1.1	57.3	1,468	29.0	4.4	66.5
16	2,856	40.0	1.5	58.3	1,372	46.6	0.7	52.5	1,484	33.9	2.2	63.7
17	2,822	45.2	0.8	51.4	1,348	49.7	0.1	47.0	1,474	41.0	1.5	55.6
المستوى التعليمي للأم												
ما قبل الابتدائي أو لا تعليم	3,735	37.8	16.1	46.2	1,799	46.4	10.2	43.4	1,935	29.7	21.5	48.8
الابتدائي	7,052	30.8	16.3	52.9	3,264	38.0	11.8	50.1	3,787	24.5	20.1	55.3
المتوسط	2,959	17.2	9.9	72.9	1,410	17.4	7.4	75.2	1,549	16.9	12.3	70.7
الإعدادية +	2,007	8.7	3.7	87.3	1,007	10.4	2.4	86.8	1,001	7.0	4.9	87.8
لا تتوفر معلومات	1,908	55.2	0.6	40.5	1,049	63.2	0.1	32.6	859	45.4	1.1	50.1
غير مبين	4	(*)	(*)	(*)	2	(*)	(*)	(*)	2	(*)	(*)	(*)
صعوبات القدرات الوظيفية عند الأم												
تعاني من صعوبة في القدرات الوظيفية	1,151	31.6	11.5	56.9	559	35.8	8.2	55.9	591	27.6	14.7	57.8
لا تعاني من أية صعوبة في القدرات الوظيفية	11,552	25.2	14.8	59.9	5,406	30.6	10.3	59.0	6,146	20.5	18.8	60.6
لا تتوفر معلومات	4,962	41.1	5.7	51.8	2,567	48.1	3.7	46.4	2,395	33.6	7.7	57.5
مؤشر الثروة												
الأشد فقراً	3,630	47.1	17.5	35.3	1,680	59.6	11.6	28.8	1,950	36.4	22.6	40.9

الجدول LN.2.6a: الالتحاق بالمرحلة الثانوية والشباب خارج المدرسة

نسبة الأطفال ممن هم في سن دخول المرحلة الثانوية الملتحقين بالمرحلة الثانوية أو مرحلة أعلى (صافي معدل الالتحاق المعدل)، ونسبة الملتحقين بالمرحلة الابتدائية، ونسبة من هم خارج المدرسة، العراق، 2018

المجموع الإجمالي			أنثى				ذكور					
نسبة الأطفال:			صافي معدل الالتحاق بالمدرسة (المعدل)	نسبة الأطفال:		صافي معدل الالتحاق بالمدرسة (المعدل)	نسبة الأطفال:		صافي معدل الالتحاق بالمدرسة (المعدل)			
عدد الأطفال	خارج المدرسة	الذين يلتحقون بالمرحلة الابتدائية	عدد الأطفال	خارج المدرسة	الذين يلتحقون بالمرحلة الابتدائية	عدد الأطفال	خارج المدرسة	الذين يلتحقون بالمرحلة الابتدائية	عدد الأطفال	خارج المدرسة	الذين يلتحقون بالمرحلة الابتدائية	
3,567	35.5	14.8	49.5	1,750	42.9	10.9	45.9	1,817	28.3	18.5	52.9	فقير
3,643	28.8	14.0	57.0	1,807	34.7	10.4	54.6	1,836	22.9	17.4	59.3	متوسط
3,344	22.5	7.3	69.5	1,615	25.0	4.5	69.5	1,730	20.1	9.9	69.5	ثري
3,480	15.5	6.0	77.4	1,680	18.3	3.1	77.2	1,799	12.9	8.7	77.6	الأكثر ثراءً

^أ نسبة الأطفال ممن هم في سن المرحلة الثانوية وخارج المدرسة هم الذين لا يلتحقون بالتعليم الابتدائي أو الثانوي

^ب الأطفال الذين يبلغون من العمر 18 سنة أو أكثر وقت اجرا المقابلة

(* الأرقام التي تستند إلى أقل من 25 حالة غير مرجحة

الجدول LN.2.7: معدلات الاستيعاب الإجمالي، والاستكمال، والترفع إلى مرحلة أخرى

معدل الاستيعاب الإجمالي ومعدل استكمال المرحلة الابتدائية، ومعدل الترفع إلى المرحلة المتوسطة، ومعدل الاستيعاب الإجمالي ومعدل استكمال المرحلة الإعدادية ومعدل استكمال المرحلة الثانوية، العراق، 2018

إجمالي عدد الشباب الفئة العمرية 20-22 سنة	معدل استكمال المرحلة الإعدادية ⁶	إجمالي عدد اليافعين في الفئة العمرية 17-19 سنة	معدل استكمال المرحلة المتوسطة ⁵	عدد الأطفال في سن استكمال المرحلة المتوسطة	معدل الاستيعاب الإجمالي حتى الصف الأخير من المرحلة المتوسطة ⁴	عدد الأطفال الذين التحقوا بالصف الأخير من المرحلة الابتدائية خلال السنة الدراسية الحالية		معدل الترفع إلى السابقة، والذين لم يرسبوا في هذا الصف خلال السنة الدراسية المتوسطة ³	إجمالي عدد الأطفال في الفئة العمرية 14-16 سنة	معدل استكمال المرحلة الابتدائية ²	عدد الأطفال في سن استكمال المرحلة الابتدائية	معدل الاستيعاب الإجمالي حتى الصف الأخير من المرحلة الابتدائية ¹	
						الابتدائية خلال السنة الدراسية الحالية	المتوسطة ³						
6,884	44.3	7,593	46.4	2,921	73.5	2,522	90.9	8,472	75.7	3,452	82.0	المجموع الإجمالي	
													الجنس
3,641	45.2	3,898	46.2	1,465	79.8	1,319	94.2	4,416	77.9	1,756	85.7	ذكر	
3,243	43.3	3,695	46.6	1,457	67.2	1,203	87.3	4,056	73.2	1,695	78.2	أنثى	
													المنطقة
4,677	46.2	5,127	50.3	1,923	80.5	1,831	92.6	5,653	79.1	2,351	84.5	منطقة حضرية	
2,207	40.2	2,466	38.4	998	60.0	691	86.6	2,820	68.8	1,100	76.6	منطقة ريفية	
													المحافظة
254	57.3	287	62.6	104	76.1	94	96.8	305	80.9	116	86.0	دهوك	
581	39.0	660	34.4	238	104.2	206	65.0	716	68.3	338	91.5	نينوى	
342	65.9	431	72.4	146	93.2	135	97.1	484	91.3	151	87.0	سليمانية	
205	51.1	280	63.9	135	75.2	122	96.9	346	88.1	194	84.3	كركوك	
563	66.8	597	62.8	204	97.4	261	80.7	712	91.1	183	114.2	اربيل	
368	45.8	430	48.8	159	78.1	149	81.5	484	85.8	195	75.3	ديالى	
288	35.5	299	36.7	132	64.4	72	98.4	354	63.9	134	85.0	انبار	
1,170	41.4	1,233	44.1	427	84.1	444	96.7	1,304	73.4	573	81.7	بغداد	
830	44.8	869	46.8	293	88.8	291	96.8	929	76.2	424	81.6	مركز	
340	33.3	364	37.5	134	73.9	153	96.5	375	66.5	149	81.8	اطراف	
324	43.1	371	42.6	155	59.2	93	94.5	416	72.7	171	67.1	بابل	
217	39.0	216	43.4	90	65.4	68	94.6	257	71.7	99	67.6	كربلاء	
256	41.4	275	39.6	117	55.9	74	97.0	330	69.4	102	95.2	واسط	

الجدول LN.2.7: معدلات الاستيعاب الإجمالي، والاستكمال، والترقيع إلى مرحلة أخرى

معدل الاستيعاب الإجمالي ومعدل استكمال المرحلة الابتدائية، ومعدل الترقّع إلى المرحلة المتوسطة، ومعدل الاستيعاب الإجمالي ومعدل استكمال المرحلة الإعدادية ومعدل استكمال المرحلة الثانوية، العراق، 2018

إجمالي عدد الشباب الفئة العمرية 22-20 سنة ¹	معدل استكمال المرحلة الإعدادية ⁶	إجمالي عدد اليافعين في الفئة العمرية 19-17 سنة ²	معدل استكمال المرحلة المتوسطة ⁵	عدد الأطفال في سن استكمال المرحلة المتوسطة ⁴	معدل الاستيعاب الإجمالي حتى الصف الأخير من المرحلة المتوسطة ⁴	عدد الأطفال الذين التحقوا بالصف الأخير من المرحلة الابتدائية خلال السنة الدراسية الحالية			إجمالي عدد الأطفال في الفئة العمرية 16-14 سنة ³	معدل استكمال المرحلة الابتدائية ²	معدل الاستيعاب الإجمالي حتى الصف الأخير من المرحلة الابتدائية ¹	
						الابتدائية خلال السنة الدراسية الحالية	الصف خلال السنة الدراسية الحالية	معدل الترقّع إلى السابقة، والذين لم يرسبوا في هذا الصف				
235	42.6	256	45.1	90	69.8	84	92.8	256	75.3	112	78.0	صلاح الدين
287	37.5	274	39.9	108	56.5	88	92.9	298	64.7	136	74.3	نجف
221	44.8	250	43.4	101	60.5	77	93.5	283	75.6	104	64.3	قادسية
268	23.9	264	29.9	80	101.4	77	95.4	238	68.7	118	94.4	مثنى
477	44.8	529	49.1	220	64.7	186	99.6	574	76.2	261	88.5	ذي قار
290	38.9	338	31.2	147	37.7	89	87.2	365	60.9	167	67.2	ميسان
538	35.0	605	41.7	269	50.4	204	95.9	750	72.2	298	66.8	بصرة
الأقليم												
1,159	64.5	1,314	65.9	454	91.2	489	88.3	1,501	89.1	449	97.8	كردستان العراق
5,725	40.2	6,279	42.3	2,467	70.2	2,033	91.6	6,971	72.8	3,002	79.6	وسط وجنوب العراق
المستوى التعليمي للأم												
0	na	307	37.4	698	46.3	444	91.1	1,949	65.9	735	66.9	ما قبل الابتدائي أو لا تعليم
0	na	505	32.1	1,254	59.0	1,079	88.6	3,570	71.4	1,698	80.7	الابتدائي
0	na	234	63.6	583	80.7	542	96.3	1,616	87.4	581	91.5	المتوسط
0	na	161	76.1	365	99.8	421	93.5	1,041	96.7	438	94.6	الإعدادية +
6,884	44.3	6,384	46.6	19	1303.1	36	46.6	295	53.2	0	na	لا يتوفر معلومات
0	na	2	(*)	2	(*)	0	na	2	(*)	0	na	غير مبين
صعوبات القدرات الوظيفية عند الأم												
0	na	90	36.9	192	90.2	176	73.6	627	78.0	210	77.2	تعاني من صعوبة في القدرات الوظيفية
0	na	767	48.7	2,123	62.4	2,025	93.2	5,679	76.9	2,922	81.3	لا تعاني من أية صعوبة في القدرات الوظيفية
6,884	44.3	6,735	46.3	606	106.9	321	86.2	2,166	71.7	320	91.6	لا يتوفر معلومات ³
مؤشر الثروة												
1,209	22.5	1,399	23.1	658	35.6	377	94.1	1,700	54.0	850	63.5	الأشد فقراً

الجدول LN.2.7: معدلات الاستيعاب الإجمالي، والاستكمال، والترقيع إلى مرحلة أخرى

معدل الاستيعاب الإجمالي ومعدل استكمال المرحلة الابتدائية، ومعدل الترقيع إلى المرحلة المتوسطة، ومعدل الاستيعاب الإجمالي ومعدل استكمال المرحلة الإعدادية ومعدل استكمال المرحلة الثانوية، العراق، 2018

إجمالي عدد الشباب الفئة العمرية 22-20 سنة ^٦	معدل استكمال المرحلة الإعدادية ^٦	إجمالي عدد اليافعين في الفئة العمرية 19-17 سنة ^٥	معدل استكمال المرحلة المتوسطة ^٥	عدد الأطفال في سن استكمال المرحلة المتوسطة ^٤	معدل الاستيعاب الإجمالي حتى الصف الأخير من المرحلة المتوسطة ^٤	عدد الأطفال الذين التحقوا بالصف الأخير من المرحلة الابتدائية خلال السنة الدراسية الحالية		إجمالي عدد استكمال الأطفال في الفئة العمرية 16-14 سنة ^٣	معدل استكمال المرحلة الابتدائية ^٢	معدل الاستيعاب الإجمالي حتى الصف الأخير من المرحلة الابتدائية ^١	عدد الأطفال في سن استكمال المرحلة الابتدائية	
						الابتدائية خلال السنة الدراسية	الصف خلال السنة الدراسية					
1,333	33.1	1,512	35.5	597	61.5	528	89.6	1,690	68.4	733	85.7	فقير
1,439	36.9	1,587	41.1	606	76.4	524	90.2	1,711	76.9	670	90.0	متوسط
1,468	57.4	1,489	56.7	552	97.6	566	92.1	1,658	86.6	621	85.3	ثري
1,435	67.0	1,606	72.7	508	106.9	528	89.5	1,714	92.5	577	91.5	الأكثر ثراء

¹ مؤشر المسح العنقودي متعدد المؤشرات LN.7a - معدل الاستيعاب الإجمالي في آخر صف (المرحلة الابتدائية)

² مؤشر المسح العنقودي متعدد المؤشرات LN.8a - معدل الاستكمال (المرحلة الابتدائية)

³ مؤشر المسح العنقودي متعدد المؤشرات LN.9 - معدل الترقيع إلى المرحلة المتوسطة

⁴ مؤشر المسح العنقودي متعدد المؤشرات LN.7b - معدل الاستيعاب الإجمالي في آخر صف (المرحلة المتوسطة)

⁵ مؤشر المسح العنقودي متعدد المؤشرات LN.8b - معدل الاستكمال (المرحلة المتوسطة)

⁶ مؤشر المسح العنقودي متعدد المؤشرات LN.8c - معدل الاستكمال (المرحلة الإعدادية)

^١ إجمالي عدد الأطفال في الفئة العمرية 3-5 سنوات ممن هم فوق السن المحدد لآخر صف في المرحلة الابتدائية والمتوسطة والإعدادية، على التوالي

^٣ تشمل الأطفال فاقد الأهلية في الفئة العمرية 15-17 سنة والأطفال من هم بعمر 18 سنة أو أكثر وقت إجراء المقابلة

na غير منطبق

(*) الأرقام التي تستند إلى أقل من 25 حالة غير مرجحة

الجدول LN.2.8: مؤشرات التكافؤ

نسبة صافي معدلات الالتحاق المعدلة للفتيات والأولاد في المرحلة الابتدائية والمتوسطة والإعدادية، العراق، 2018

المرحلة الإعدادية			المرحلة المتوسطة				المرحلة الابتدائية				المجموع الإجمالي (العراق)	
مؤشر تكافؤ النوع الاجتماعي	صافي معدل الالتحاق بالتعليم (GPI) لصافي معدل الالتحاق بالتعليم الإجمالي ²	صافي معدل الالتحاق بالتعليم الإجمالي ²	صافي معدل الالتحاق بالتعليم الإجمالي ²	صافي معدل الالتحاق بالتعليم الإجمالي ²	صافي معدل الالتحاق بالتعليم الإجمالي ²	صافي معدل الالتحاق بالتعليم الإجمالي ²	صافي معدل الالتحاق بالتعليم الإجمالي ²	مؤشر تكافؤ النوع الاجتماعي (GPI)	صافي معدل الالتحاق بالتعليم الإجمالي ²	صافي معدل الالتحاق بالتعليم الإجمالي ²		صافي معدل الالتحاق بالتعليم الإجمالي ²
1.15	34.0	31.7	36.5	1.00	57.5	57.5	57.5	0.97	91.6	92.7	90.4	
المنطقة												
1.17	38.1	35.3	41.2	1.02	64.5	63.7	65.2	0.98	93.0	93.8	92.2	منطقة حضرية
1.07	25.3	24.5	26.2	0.94	43.8	45.2	42.4	0.96	88.6	90.5	86.7	منطقة ريفية
المحافظة												
1.44	44.5	36.7	52.9	1.14	69.2	64.3	73.4	1.01	95.7	95.4	96.0	دهوك
1.01	24.7	24.5	24.8	0.94	46.3	47.8	44.7	0.94	88.3	90.6	85.6	نينوى
1.29	57.2	50.4	64.8	1.04	74.3	72.9	75.9	1.02	97.9	97.0	98.8	سليمانية
0.95	49.2	50.2	47.7	1.06	72.8	70.9	74.8	0.99	93.9	94.5	93.3	كركوك
1.44	53.0	44.2	63.6	1.22	61.2	54.6	66.5	1.00	95.1	95.3	94.9	اربيل
0.86	36.3	39.0	33.4	1.13	69.5	65.2	73.9	0.97	94.7	95.9	93.3	ديالى
0.73	23.3	27.0	19.8	0.97	39.7	40.3	39.1	0.97	93.1	94.5	91.7	اينبار
1.34	28.8	24.6	33.0	1.02	60.7	60.1	61.5	1.00	92.2	92.1	92.2	بغداد
1.34	31.2	26.7	35.8	1.08	64.3	62.1	67.2	1.01	93.3	92.7	93.9	مرکز
1.35	22.7	19.3	26.0	0.87	53.1	56.1	48.6	0.98	89.6	90.6	88.6	اطراف
1.32	32.5	28.4	37.6	0.74	55.0	62.7	46.5	0.94	90.7	93.2	88.0	بابل
1.53	31.9	25.8	39.4	1.19	51.2	46.9	55.8	1.00	92.3	92.5	92.1	كربلاء
1.07	31.9	30.9	33.0	1.05	42.3	41.4	43.4	0.95	90.0	92.5	87.6	واسط
0.91	31.6	33.0	30.0	1.02	53.6	53.0	54.1	0.98	89.5	90.5	88.5	صلاح الدين
0.96	30.2	30.8	29.5	0.77	50.7	58.1	44.4	0.95	87.3	89.3	85.2	نجف

الجدول LN.2.8: مؤشرات التكافؤ

نسبة صافي معدلات الالتحاق المعتلة للفتيات والأولاد في المرحلة الابتدائية والمتوسطة والإعدادية، العراق، 2018

المرحلة الإعدادية		المرحلة المتوسطة				المرحلة الابتدائية						
مؤشر تكافؤ النوع الاجتماعي	صافي معدل الالتحاق بالتعليم	صافي معدل الالتحاق بالتعليم	صافي معدل الالتحاق بالتعليم	صافي معدل الالتحاق بالتعليم	مؤشر تكافؤ النوع الاجتماعي (GPI)	صافي معدل الالتحاق بالتعليم	صافي معدل الالتحاق بالتعليم	صافي معدل الالتحاق بالتعليم	صافي معدل الالتحاق بالتعليم			
(GPI) لصافي معدل الالتحاق بالتعليم الاعدادي المعتل ³	الاعدادي المعتل، الإجمالي ² ¹	المعتل، للأولاد	المعتل، للفتيات	المعتل، للفتيات	لصافي معدل الالتحاق بالتعليم المتوسط المعتل ³	المتوسط المعتل، الإجمالي ² ¹	المتوسط المعتل، للأولاد	المتوسط المعتل، للفتيات	المتوسط المعتل، للفتيات			
1.26	28.9	25.8	32.6	1.11	58.9	55.8	62.0	0.98	88.3	89.1	87.4	قانسية
0.73	22.7	26.4	19.1	0.87	48.7	52.1	45.5	0.89	88.8	94.6	83.8	مثنى
1.19	35.5	32.4	38.5	0.98	61.4	62.1	60.8	0.97	91.6	93.0	89.9	ذي قار
1.28	22.1	19.6	25.2	0.82	46.7	51.8	42.6	0.95	88.0	90.1	85.6	ميسان
0.98	24.1	24.3	23.9	0.93	59.6	61.6	57.6	0.98	90.7	91.6	89.8	بصرة
الاقليم												
1.38	52.6	44.7	61.7	1.12	67.1	63.1	70.6	1.00	96.0	95.8	96.2	كردستان العراق
1.08	29.8	28.7	30.9	0.97	55.6	56.5	54.7	0.97	90.8	92.2	89.3	وسط وجنوب العراق
المستوى التعليمي للام												
1.27	26.5	23.6	30.1	1.00	41.5	41.6	41.4	0.95	84.1	86.3	81.9	ما قبل الابتدائي أو لا تعليم
1.4	25.5	21.7	30.5	0.94	50.8	52.4	49.1	0.97	92.3	93.4	91.0	الابتدائي
1.19	39.4	36.3	43.2	1.10	73.4	69.8	77.0	0.98	94.5	95.6	93.3	المتوسط
1.06	64.9	63.0	66.8	1.03	89.3	88.2	90.5	1.02	97.1	96.4	97.8	الاعداديه +
0.81	35.3	39.3	32.0	na	19.1	0.0	20.8	na	na	na	na	لا يتوفر معلومات
na	100.0	100.0	na	na	0.0	na	0.0	na	100.0	100.0	na	غير مبين
صعوبات القدرات الوظيفية عند الأم												
2.38	24.7	16.1	38.2	1.00	52.7	52.7	52.7	1.01	92.8	92.4	93.1	تعاني من صعوبة في القدرات الوظيفية
1.21	34.9	32.0	38.8	1.02	58.1	57.6	58.6	0.97	91.6	92.9	90.3	لا تعاني من أية صعوبة في القدرات الوظيفية
0.99	34.2	34.3	34.1	0.93	56.6	58.8	54.5	0.99	89.0	89.3	88.7	لا يتوفر معلومات
مؤشر الثروة												
1.11	13.0	12.4	13.8	0.79	35.2	38.9	30.8	0.94	84.1	86.6	81.6	الأشد فقراً
1.30	23.9	20.9	27.2	0.91	51.5	53.8	49.1	0.98	92.0	93.1	90.8	فقير

الجدول LN.2.8: مؤشرات التكافؤ

نسبة صافي معدلات الالتحاق المعدلة للفتيات والأولاد في المرحلة الابتدائية والمتوسطة والإعدادية، العراق، 2018

المرحلة الإعدادية		المرحلة المتوسطة				المرحلة الابتدائية						
		صافي معدل الالتحاق بالتعليم		صافي معدل الالتحاق بالتعليم		صافي معدل الالتحاق بالتعليم		صافي معدل الالتحاق بالتعليم				
مؤشر تكافؤ النوع الاجتماعي (GPI) لصافي معدل الالتحاق بالتعليم الإجمالي ² ، المعدل ³	صافي معدل الالتحاق بالتعليم الإجمالي ² ، المعدل ³	صافي معدل الالتحاق بالتعليم الإجمالي ² ، المعدل ³	صافي معدل الالتحاق بالتعليم الإجمالي ² ، المعدل ³	مؤشر تكافؤ النوع الاجتماعي (GPI) لصافي معدل الالتحاق بالتعليم الإجمالي ² ، المعدل ³	صافي معدل الالتحاق بالتعليم الإجمالي ² ، المعدل ³	صافي معدل الالتحاق بالتعليم الإجمالي ² ، المعدل ³	صافي معدل الالتحاق بالتعليم الإجمالي ² ، المعدل ³	مؤشر تكافؤ النوع الاجتماعي (GPI) لصافي معدل الالتحاق بالتعليم الإجمالي ² ، المعدل ³	صافي معدل الالتحاق بالتعليم الإجمالي ² ، المعدل ³	صافي معدل الالتحاق بالتعليم الإجمالي ² ، المعدل ³	صافي معدل الالتحاق بالتعليم الإجمالي ² ، المعدل ³	
0.94	29.0	29.8	28.1	1.06	56.8	55.0	58.5	0.98	92.3	93.4	91.1	متوسط
1.15	41.9	39.1	44.9	1.10	74.0	70.5	77.6	1.00	95.6	95.7	95.5	ثري
1.22	58.0	52.6	64.1	1.02	76.6	76.0	77.3	0.99	96.6	97.0	96.1	الأكثر ثراء
مؤشرات التكافؤ												
الثروة												
na	0.23	0.24	0.22	na	0.46	0.51	0.40	na	0.87	0.89	0.85	الأشد فقراً/الأكثر ثراء ¹
المنطقة												
na	0.66	0.69	0.64	na	0.68	0.71	0.65	na	0.95	0.97	0.94	منطقة ريفية/حضرية ²
حالة اليتيم												
na	0.48	0.43	0.57	na	0.25	0.21	0.29	na	1.05	1.08	1.04	أيتام/من غير الأيتام
<p>¹ مؤشر المسح العنقودي متعدد المؤشرات LN.11b - مؤشرات التكافؤ (الثروة)؛ مؤشر هدف التنمية المستدامة 4.5.1</p> <p>² مؤشر المسح العنقودي متعدد المؤشرات LN.11c - مؤشرات التكافؤ (المنطقة)؛ مؤشر هدف التنمية المستدامة 4.5.1</p> <p>³ مؤشر المسح العنقودي متعدد المؤشرات LN.11a - مؤشرات التكافؤ (النوع الاجتماعي)؛ مؤشر هدف التنمية المستدامة 4.5.1</p>												
<p>¹ تشمل الأطفال فاقد الأهلية في الفئة العمرية 15-17 سنة والأطفال من هم بعمر 18 سنة أو أكثر وقت إجراء المقابلة</p> <p>(na) غير منطبق</p>												

هناك توافق واسع على أن مشاركة الأهل في تعليم أطفالهم أثر إيجابي على أداء أطفالهم التعليمي. فعلى سبيل المثال، لأنشطة القراءة في المنزل آثار إيجابية كبيرة على التقدم المُحرز على صعيد تحسين القراءة والاستيعاب اللغوي وتطوير مهارات اللغة التعبيرية.¹¹⁶ تبين الأبحاث أيضاً أن مشاركة الأهل في ممارسات تعليم القراءة والكتابة لطفلم هي مؤشر إيجابي طويل الأمد على تحصيلهم العلمي في مراحل لاحقة من حياته.¹¹⁷

إلى جانب الأنشطة التعليمية في المنزل، من شأن مشاركة الأهل في الأنشطة المدرسية (مثل المشاركة في الاجتماعات المدرسية، والتحدث مع المعلمين، وحضور الاجتماعات المدرسية والتطوع فيها) أن يعزز أيضاً من أداء الطلبة.¹¹⁸ وقد أثبتت الأبحاث أن أثر مشاركة الأهل في الأنشطة المدرسية، في نطاق عمر المرحلة الابتدائية، يمكن أن تكون حتى أكبر من الفروقات المرتبطة بالاختلافات بين جودة المدارس، بغض النظر عن الطبقة الاجتماعية والمجموعة العرقية.¹¹⁹

لقد تم تطوير واختبار نموذج PR في استبيان الأطفال في الفئة العمرية 5-17 سنة ليتم تضمينه في المسح العنقودي متعدد المؤشرات السادس. وقد تم وصف هذا العمل بالتفصيل في أوراق منهجية المسح العنقودي متعدد المؤشرات (الورقة رقم 5).¹²⁰

يعرض الجدول LN.3.1 نسب الاطفال في الفئة العمرية 7-14 سنة الذي تلقى لهم أحد أفراد الأسرة البالغين بطاقة تقرير وتم إشراكه في الإدارة المدرسة والأنشطة المدرسية في السنة الماضية، بما في ذلك مناقشة المعلمين حول مدى تقدّم الأطفال في المدرسة.

ويعرض الجدول LN.3.2 أسباب عدم قدرة الأطفال على الالتحاق بالصف الدراسي لأسباب ترتبط بالمدرسة. وهذه الأسباب تشمل الكوارث الطبيعية والبشرية، وإضراب وتغيّب المعلمين.

وأخيراً، يعرض الجدول LN.3.3 بيئة التعلّم في المنزل، أي نسبة الأطفال الذين لديهم 3 كتب أو أكثر للقراءة، ونسبة الأطفال الذين لديهم واجبات منزلية، ونسبة الأطفال الذين يستخدم معلمهم اللغة التي يتحدثون بها في المنزل، ونسبة الأطفال الذين يحصلون على مساعدة في واجباتهم المنزلية.

¹¹⁶ جيسيت، دي. وآخرون. "المشاركة في قراءة الكتب ومهارات الاستيعاب اللغوي لدى الأطفال: الدور التيسيري لممارسات ضبط السلوك الأبوية." مجلة *Early Childhood Research Quarterly* 19، العدد 2 (2004): 319-36. doi:10.1016/j.ecresq.2004.04.007

¹¹⁷ فلوري، إي. و إيه. بوكانان. مشاركة الأب والأم المبكرة ومخرجات التعليمية اللاحقة لدى الطفل. "مجلة *Educational Psychology* 74، العدد 2 (2004): 141-53. doi:10.1348/000709904773839806

¹¹⁸ بوميرانتز، أم. إي. موورمان وأس. ليتواك. "كيف، ولمن، ولماذا يبقى أثر مشاركة الأهل في حياة الأطفال الأكاديمية: الزيادة في الشيء كالنقصان فيه." مجلة *Review of Educational Research* 77، العدد 3 (2007): 373-410. doi:10.3102/003465430305567373

¹¹⁹ ديفورجز، سي. وإيه.، أبوكار. أثر مشاركة الأهل، ودعم الأهل، والتعليم الأسري على إنجازات وتعديل الطلبة: مراجعة أدبية. تقرير بحثي. نوتينغهام: Queen's Printer, 2003.

https://www.nationalnumeracy.org.uk/sites/default/files/the_impact_of_parental_involvement.pdf

¹²⁰ هاتوري، أتش.، وأم. كاردوسو، و بي. ليدوكس. جمع معلومات حول مهارات التعلم الأساسية ومشاركة الأهل في التعليم. أوراق منهجية المسح العنقودي متعدد المؤشرات. نيويورك: اليونيسف، 2017.

<http://mics.unicef.org/files?job=W1siZiIsIjIwMTcvMDYvMTUvMTYvMjcvMDAvNzIxLjQ1NFTWV0aG9kb2xvZ2ljYWxfUGFwZXJfNS5wZGViXV0&sha=39f5c31dbb91df26>

الجدول LN.3.1: دعم تعلم الأطفال في المدرسة

نسبة الأطفال الملتحقين بالمدرسة، ومن بينهم، نسبة من استلم لهم أي شخص بالغ من الأسرة المعيشية بطاقة تقرير أداء المدرسة الخاصة بالطفل، ومشاركة البالغين في الإدارة المدرسة والأنشطة المدرسية في السنة الأخيرة، العراق، 2018

عدد الأطفال في الفئة العمرية 14-7 سنة الملتحقين بالمدارس	مشاركة البالغين في الأنشطة المدرسية في السنة الأخيرة		مشاركة البالغين في الإدارة المدرسية في السنة الأخيرة			نسبة الأطفال ممن تلقى لهم أحد أفراد الأسرة المعيشية البالغين في السنة الأخيرة تقرير أداء ¹	عدد الأطفال في الفئة العمرية 14-7 سنة	نسبة الأطفال الملتحقين بالمدرسة ^أ	
	الالتقاء مع المعلمين لمناقشة مدى تقدم الطفل ⁵	حضور احتفال مدرسي أو فعالية رياضية	حضور اجتماع لمناقشة المشاكل التعليمية/المالية الرئيسية ⁴	حضور اجتماع دعت إليه الهيئة الإدارية ³	لدى المدرسة هيئة إدارية ترحب بمشاركة الأهل ²				
24,344	57.7	10.5	29.2	43.8	50.6	64.3	27,401	88.8	المجموع الإجمالي (العراق)
									الجنس
12,860	58.1	10.9	29.0	43.5	50.3	66.4	14,011	91.8	ذكر
11,484	57.2	9.9	29.4	44.1	50.8	62.0	13,390	85.8	أنثى
									المنطقة
16,671	60.8	12.3	30.6	45.0	50.6	64.9	18,403	90.6	منطقة حضرية
7,673	50.8	6.4	26.3	41.2	50.5	63.0	8,997	85.3	منطقة ريفية
									المحافظة
870	45.5	9.2	40.6	63.5	71.2	50.7	945	92.1	دهوك
2,355	45.5	15.5	34.6	61.8	69.2	71.2	2,806	83.9	نينوى
1,202	73.1	10.6	25.0	37.3	42.0	62.7	1,245	96.6	سليمانية
1,027	39.2	25.8	41.9	50.9	62.8	63.3	1,101	93.3	كركوك
2,002	85.9	6.8	39.8	56.2	59.6	53.4	2,126	94.2	اربيل
1,387	73.1	7.6	45.8	61.9	65.4	90.4	1,472	94.2	ديالى
979	36.4	9.4	41.4	59.1	71.5	59.0	1,088	90.0	انبار
3,870	65.3	8.8	14.3	19.4	22.4	70.1	4,337	89.2	بغداد
2,675	69.6	11.1	17.3	20.3	22.2	68.7	2,947	90.8	مرکز
1,194	55.6	3.6	7.6	17.5	22.9	73.2	1,390	85.9	اطراف
1,141	54.7	17.3	45.2	53.3	71.5	82.0	1,322	86.3	بابل
729	66.1	11.8	18.7	45.5	48.9	79.7	842	86.5	كربلاء
766	35.7	11.8	14.0	26.9	33.0	35.7	923	83.0	واسط
713	53.0	15.0	50.0	74.5	81.3	70.8	850	83.9	صلاح الدين
887	41.3	11.7	55.9	80.0	88.7	64.3	1,055	84.1	نجف
714	35.6	12.2	37.4	53.3	59.3	58.5	816	87.4	قادسية
920	36.7	12.3	19.7	24.7	26.3	51.9	994	92.5	مثنى
1,660	33.7	5.1	23.6	39.6	50.1	39.9	1,881	88.3	ذي قار
1,024	48.6	6.4	19.6	43.6	58.5	87.5	1,223	83.8	ميسان

الجدول LN.3.1: دعم تعلم الأطفال في المدرسة

نسبة الأطفال الملتحقين بالمدرسة، ومن بينهم، نسبة من استلم لهم أي شخص بالغ من الأسرة المعيشية بطاقة تقرير أداء المدرسة الخاصة بالطفل، ومشاركة البالغين في الإدارة المدرسة والأنشطة المدرسية في السنة الأخيرة، العراق، 2018

عدد الأطفال في الفئة العمرية 14-7 سنة الملتحقين بالمدارس	مشاركة البالغين في الأنشطة المدرسية في السنة الأخيرة			مشاركة البالغين في الإدارة المدرسية في السنة الأخيرة			نسبة الأطفال الملتحقين في الفئة العمرية 14-7 سنة	نسبة الأطفال الملتحقين بالمدرسة ¹	
	الالتقاء مع المعلمين لمناقشة مدى تقدم الطفل ⁵	حضور احتفال مدرسي أو فعالية رياضية	حضور اجتماع لمناقشة المشاكل التعليمية/المالية الرئيسية ⁴	حضور اجتماع دعت إليه الهيئة الإدارية ³	ترحب بمشاركة الأهل ²	نسبة الأطفال ممن تلقى لهم أحد أفراد الأسرة المعيشية البالغين في السنة الأخيرة تقرير أداء ¹			
2,099	90.8	4.8	8.1	12.8	16.8	57.4	2,374	88.4	بصرة
4,074	73.5	8.4	35.6	52.2	56.9	55.6	4,316	94.4	الاقليم
20,270	54.5	10.9	27.9	42.1	49.3	66.1	23,085	87.8	كردستان العراق
									وسط وجنوب العراق
									العمر في بداية السنة المدرسية
1,691	57.5	10.6	35.7	47.6	56.4	59.0	1,834	92.2	6
3,545	59.5	10.7	24.8	40.6	47.0	67.6	3,734	94.9	7
3,289	59.3	11.1	27.6	44.7	52.7	66.5	3,488	94.3	8
3,346	55.2	11.3	28.0	41.6	48.9	66.9	3,599	93.0	9
3,165	60.4	10.9	35.5	48.0	53.6	61.4	3,379	93.7	10
3,218	61.1	9.9	31.9	50.2	57.1	65.1	3,609	89.2	11
2,699	51.7	9.1	27.9	42.0	49.0	66.7	3,195	84.5	12
2,373	53.9	10.7	24.5	36.9	42.4	59.1	3,107	76.4	13
1,017	59.8	7.9	29.6	40.2	45.1	59.2	1,455	69.9	14
									الاتحاق بالمدرسة ¹
28	(*)	(*)	(*)	(*)	(*)	(*)	28	(*)	برامج تعليم الطفولة المبكرة
19,905	57.3	10.3	29.5	44.1	51.3	64.5	19,905	100.0	الابتدائية
4,396	59.3	11.2	28.1	42.2	47.3	63.5	4,396	100.0	الإعدادية
15	(*)	(*)	(*)	(*)	(*)	(*)	15	(*)	الثانوية
0	na	na	na	na	na	na	3,057	0.0	خارج المدرسة
									المستوى التعليمي للأم
4,845	49.8	5.9	24.1	37.6	44.9	57.0	5,980	81.0	ما قبل الابتدائي أو لا تعليم
11,428	54.8	8.5	26.3	42.4	49.8	65.9	12,913	88.5	الابتدائي
4,583	64.3	10.4	34.1	46.7	51.5	63.2	4,883	93.9	المتوسط
3,477	69.3	23.3	39.7	53.2	59.7	70.8	3,612	96.3	الإعدادية +
6	(*)	(*)	(*)	(*)	(*)	(*)	7	(*)	لا يتوفر معلومات
6	(*)	(*)	(*)	(*)	(*)	(*)	6	(*)	غير مبين

الجدول LN.3.1: دعم تعلم الأطفال في المدرسة

نسبة الأطفال الملتحقين بالمدرسة، ومن بينهم، نسبة من استلم لهم أي شخص بالغ من الأسرة المعيشية بطاقة تقرير أداء المدرسة الخاصة بالطفل، ومشاركة البالغين في الإدارة المدرسة والأنشطة المدرسية في السنة الأخيرة، العراق، 2018

عدد الأطفال في الفئة العمرية 14-7 سنة الملتحقين بالمدارس	مشاركة البالغين في الأنشطة المدرسية في السنة الأخيرة			مشاركة البالغين في الإدارة المدرسية في السنة الأخيرة			نسبة الأطفال الملتحقين بالمدرسة ¹	نسبة الأطفال الملتحقين بالمدرسة ¹	صعوبات القدرات الوظيفية للطفل/يعاني/تعاني من صعوبة في القدرات الوظيفية لا يعاني/تعاني من أية صعوبة في القدرات الوظيفية صعوبات القدرات الوظيفية عند الأم تعاني من صعوبة في القدرات الوظيفية لا تعاني من أية صعوبة في القدرات الوظيفية لا يتوفر معلومات
	الالتقاء مع المعلمين لمناقشة مدى تقدم الطفل ⁵	حضور احتفال مدرسي أو فعالية رياضية	حضور اجتماع لمناقشة المشاكل التعليمية/المالية الرئيسية ⁴	حضور اجتماع دعوت إليه الهيئة الإدارية ³	ترحب بمشاركة الأهل ²	نسبة الأطفال ممن تلقى لهم أحد أفراد الأسرة المعيشية البالغين في السنة الأخيرة تقرير أداء ¹			
4,941	56.5	10.5	30.3	45.5	50.9	65.3	5,884	84.0	يعاني/تعاني من صعوبة في القدرات الوظيفية
19,404	58.0	10.5	28.9	43.4	50.5	64.1	21,517	90.2	لا يعاني/تعاني من أية صعوبة في القدرات الوظيفية
1,729	61.7	3.7	35.8	48.3	56.3	63.7	1,893	91.3	صعوبات القدرات الوظيفية عند الأم
20,935	57.2	10.8	28.6	43.4	49.9	64.4	23,467	89.2	تعاني من صعوبة في القدرات الوظيفية
1,681	59.5	12.8	29.5	44.5	53.1	63.5	2,041	82.3	لا تعاني من أية صعوبة في القدرات الوظيفية
23,837	57.2	10.1	28.9	43.4	50.3	64.1	23,846	100.0	لا يتوفر معلومات
47	(*)	(*)	(*)	(*)	(*)	(*)	47	(*)	الإدارة المدرسية
427	82.2	28	49.6	64.8	68.0	76.4	427	100.0	حكومية
4	(*)	(*)	(*)	(*)	(*)	(*)	4	(*)	غير حكومية
5,310	46.0	5.0	16.1	29.8	39.8	61.1	6,511	81.5	خاص
5,112	50.9	6.9	22.5	36.2	42.6	62.4	5,871	87.1	اخرى (عربي او اجنبي)
4,786	60.6	10.6	32.8	46.8	52.3	67.5	5,434	88.1	مؤشر الثروة
4,668	64.4	16.8	35.7	51.1	57.0	67.0	4,924	94.8	الأشد فقراً
4,468	69.2	14.2	42.0	58.2	63.9	64.2	4,660	95.9	فقير
									متوسط
									ثري
									الأكثر ثراءً
									مؤشر المسح العنقودي متعدد المؤشرات LN.12 - توافر المعلومات حول الأداء المدرسي للأطفال ¹
									مؤشر المسح العنقودي متعدد المؤشرات LN.13 - فرصة المشاركة في الإدارة المدرسية ²
									مؤشر المسح العنقودي متعدد المؤشرات LN.14: المشاركة في الإدارة المدرسية ³
									مؤشر المسح العنقودي متعدد المؤشرات LN.15 - المشاركة الفعالة في الإدارة المدرسية ⁴
									مؤشر المسح العنقودي متعدد المؤشرات LN.16 - مناقشة المعلمين في مدى تقدم الأطفال ⁵
									¹ معدل الالتحاق بالمدرسة هنا ليست للمقارنة المباشرة مع صافي معدلات الالتحاق المعدلة المذكورة في الجداول السابقة، والتي تستخدم معلومات حول جميع الأطفال في العينة. هذا الجدول والجداول التي تليه تعرض نتائج نموذجي مشاركة الأهل ومهارات التعلم الأساسية التي يتم استيفائها لأمهات عينة فرعية يتم اختيارها عشوائياً من الأطفال في الفئة العمرية 14-7 سنة.
									(na) غير منطبق
									(*) الأرقام التي تستند إلى أقل من 25 حالة غير مرجحة

الجدول LN.3.2: الأسباب ذات العلاقة بالمدرسة لعدم التمكن من الالتحاق بالصف

نسبة الأطفال الذين لا يتمكنون من الالتحاق بالصف بسبب غياب المعلمين أو إغلاق المدرسة، حسب سبب عدم التمكن، ونسبة الأفراد البالغين في الأسرة الذين يتواصلون مع مسؤولي المدرسة أو ممثلي الهيئة الإدارية حول حالات إضراب أو غياب المعلمين، العراق، 2018

عدد الأطفال في الفئة العمرية 7-14 سنة الذين لم يتمكنوا من الالتحاق بالصف في السنة الأخيرة بسبب إضراب المعلمين أو غيابهم	نسبة أفراد الأسرة المعيشية البالغين الذين يتواصلون مع مسؤولي المدرسة أو ممثلي الهيئة الإدارية حول حالات إضراب أو غياب المعلمين ¹	عدد الأطفال في الفئة العمرية 7-14 سنة الذين لم يتمكنوا من الالتحاق بالصف في السنة الأخيرة لسبب يتعلق بالمدرسة	نسبة الأطفال الذين لم يتمكنوا من الالتحاق بالصف في السنة الأخيرة لسبب يتعلق بالمدرسة:				عدد الأطفال في الفئة العمرية 7-14 سنة الملحقين بالمدارس	نسبة الأطفال ممن هم في الصف الأخير الذين لا يلتحقون بالصف بسبب غياب المعلمين أو إغلاق المدرسة	المجموع الإجمالي (العراق)
			غير ذلك	إضراب المعلمين	كوارث من صنع الإنسان	كوارث طبيعية			
3,592	34.6	6,020	14.4	44.2	2.0	40.2	24,344	24.7	
									الجنس
1,676	38.0	3,110	18.6	36.6	2.4	40.5	12,860	24.2	ذكر
1,916	31.7	2,910	10.0	52.3	1.6	39.9	11,484	25.3	أنثى
									المنطقة
2,593	42.7	4,206	14.6	46.9	1.4	39.5	16,671	25.2	منطقة حضرية
999	13.8	1,813	14.0	37.9	3.6	41.8	7,673	23.6	منطقة ريفية
									المحافظة
26	(*)	81	(38.0)	(25.1)	(3.3)	(34.2)	870	9.4	دهوك
371	26.2	392	11.2	60.0	4.3	6.7	2,355	16.7	نينوى
1,130	64.7	1,135	2.9	99.5	1.0	15.9	1,202	94.4	سليمانية
99	(24.6)	133	71.6	12.7	13.8	4.6	1,027	13.0	كركوك
1,119	25.7	1,210	13.4	91.1	0.6	7.3	2,002	60.5	اربيل
24	(*)	396	1.8	2.8	2.8	95.8	1,387	28.5	ديالى
61	(4.5)	277	6.3	1.2	1.0	93.8	979	28.3	انبار
251	(15.6)	957	5.3	1.6	0.6	82.9	3,870	24.7	بغداد
170	(*)	712	0.8	1.8	0.6	89.9	2,675	26.6	مرکز
80	(*)	245	18.4	1.1	0.6	62.6	1,194	20.6	اطراف
15	(*)	223	5.4	0.5	0.5	97.5	1,141	19.6	بابل
2	(*)	14	(*)	(*)	(*)	(*)	729	1.9	كربلاء
58	(9.3)	153	8.5	2.7	1.6	62.7	766	19.9	واسط
15	(*)	124	42.9	1.7	17.9	62.5	713	17.3	صلاح الدين
36	(*)	66	(49.5)	(0.0)	(5.9)	(6.0)	887	7.5	نجف
9	(*)	82	21.6	1.1	4.0	73.3	714	11.5	قادسية
12	(*)	208	81.6	0.5	1.0	14.8	920	22.6	مثنى

الجدول LN.3.2: الأسباب ذات العلاقة بالمدرسة لعدم التمكن من الالتحاق بالصف

نسبة الأطفال الذين لا يتمكنون من الالتحاق بالصف بسبب غياب المعلمين أو إغلاق المدرسة، حسب سبب عدم التمكن، ونسبة الأفراد البالغين في الأسرة الذين يتواصلون مع مسؤولي المدرسة أو ممثلي الهيئة الإدارية حول حالات إضراب أو غياب المعلمين، العراق، 2018

نسبة الأطفال الذين لم يتمكنوا من الالتحاق بالصف في السنة الأخيرة لسبب يتعلق بالمدرسة:	نسبة الأطفال الذين لم يتمكنوا من الالتحاق بالصف في السنة الأخيرة لسبب يتعلق بالمدرسة:						عدد الأطفال في الفئة العمرية 14-7 سنة	نسبة الأطفال ممن هم في الصف الأخير الذين لا يلتحقون بالصف بسبب غياب المعلمين أو إغلاق المدرسة
	عدد الأطفال في الفئة العمرية 14-7 سنة الذين لم يتمكنوا من الالتحاق بالصف في السنة الأخيرة بسبب إضراب المعلمين أو غيابهم	نسبة أفراد الأسرة المعيشية البالغين الذين يتواصلون مع مسؤولي المدرسة أو ممثلي الهيئة الإدارية حول حالات إضراب أو غياب المعلمين ¹	عدد الأطفال في الفئة العمرية 14-7 سنة الذين لم يتمكنوا من الالتحاق بالصف في السنة الأخيرة لسبب يتعلق بالمدرسة	غير ذلك	إضراب المعلمين	كوارث من صنع الإنسان		
58	(*)	83	(14.6)	(5.7)	(1.9)	(22.5)	1,660	5.0
138	(*)	150	(6.1)	(18.7)	(1.7)	(4.5)	1,024	14.7
166	(14.0)	335	30.5	24.6	2.0	42.6	2,099	16.0
الاقليم								
2,275	44.9	2,427	9.3	92.9	0.8	12.2	4,074	59.6
1,317	16.9	3,593	17.9	11.3	2.8	59.1	20,270	17.7
العراق								
346	24.8	535	18.3	51.1	3.2	35.0	1,691	31.6
525	33.5	833	11.6	49.3	1.7	39.9	3,545	23.5
384	44.8	729	17.0	35.2	2.1	46.3	3,289	22.2
599	35.4	884	12.3	40.4	1.5	37.3	3,346	26.4
604	23.5	930	9.0	54.3	1.1	37.2	3,165	29.4
396	45.9	708	17.2	44.3	3.9	43.9	3,218	22.0
311	34.9	594	19.0	37.3	1.4	41.9	2,699	22.0
327	36.6	614	16.9	39.8	1.1	36.8	2,373	25.9
100	(46.8)	192	9.6	40.7	4.6	53.3	1,017	18.9
الالتحاق بالمدرسة								
7	(*)	11	(*)	(*)	(*)	(*)	28	(*)
3,011	32.9	5,006	15.3	44.1	2.1	39.6	19,905	25.2
572	43.9	1,000	10.2	44.9	1.9	43.4	4,396	22.8
2	(*)	2	(*)	(*)	(*)	(*)	15	(*)
0	-	0	-	-	-	-	0	-
المستوى التعليمي للأمم								
1,151	37.3	1,536	14.2	63.9	3.4	28.1	4,845	31.7
1,496	28.8	2,623	14.3	37.9	1.3	43.1	11,428	23.0
560	36.7	1,119	17.1	38.9	1.9	45.3	4,583	24.4
385	46.4	737	11.2	33.8	2.0	47.1	3,477	21.2

الجدول LN.3.2: الأسباب ذات العلاقة بالمدرسة لعدم التمكن من الالتحاق بالصف

نسبة الأطفال الذين لا يتمكنون من الالتحاق بالصف بسبب غياب المعلمين أو إغلاق المدرسة، حسب سبب عدم التمكن، ونسبة الأفراد البالغين في الأسرة الذين يتواصلون مع مسؤولي المدرسة أو ممثلي الهيئة الإدارية حول حالات إضراب أو غياب المعلمين، العراق، 2018

نسبة الأطفال الذين لم يتمكنوا من الالتحاق بالصف في السنة الأخيرة لسبب يتعلق بالمدرسة:	نسبة الأطفال الذين لم يتمكنوا من الالتحاق بالصف في السنة الأخيرة لسبب يتعلق بالمدرسة:							عدد الأطفال في الفئة العمرية 14-7 سنة	نسبة الأطفال ممن هم في الصف الأخير الذين لا يلتحقون بالصف بسبب غياب المعلمين أو إغلاق المدرسة
	عدد الأطفال في الفئة العمرية 14-7 سنة الذين لم يتمكنوا من الالتحاق بالصف في السنة الأخيرة بسبب إضراب المعلمين أو غيابهم	نسبة أفراد الأسرة المعيشية البالغين الذين يتواصلون مع مسؤولي المدرسة أو ممثلي الهيئة الإدارية حول حالات إضراب أو غياب المعلمين ¹	عدد الأطفال في الفئة العمرية 14-7 سنة الذين لم يتمكنوا من الالتحاق بالصف في السنة الأخيرة لسبب يتعلق بالمدرسة	غير ذلك	إضراب المعلمين	كوارث من صنع الإنسان	كوارث طبيعية		
0	-	4	(*)	(*)	(*)	(*)	6	(*)	لا يتوفر معلومات
0	-	0	-	-	-	-	6	(*)	غير مبين
									الإدارة المدرسية
3,566	34.6	5,942	14.3	44.6	2.1	40.0	23,837	24.9	حكومية
4	(*)	26	(*)	(*)	(*)	(*)	47	(*)	غير حكومية
14	(*)	37	(*)	(*)	(*)	(*)	427	8.7	خاص
2	(*)	2	(*)	(*)	(*)	(*)	4	(*)	أخرى (عربي أو أجنبي)
									صعوبات القدرات الوظيفية للطفل/ة
639	32.1	1,213	22.6	29.1	1.5	40.4	4,941	24.6	يعاني/تعاني من صعوبة في القدرات الوظيفية
2,953	35.2	4,806	12.4	48.0	2.2	40.2	19,404	24.8	لا يعاني/تعاني من أية صعوبة في القدرات الوظيفية
									صعوبات القدرات الوظيفية عند الأم
357	15.4	586	9.3	49.9	0.9	39.8	1,729	33.9	تعاني من صعوبة في القدرات الوظيفية
2,989	36.8	5,010	15.4	43.8	2.1	39.9	20,935	23.9	لا تعاني من أية صعوبة في القدرات الوظيفية
246	36.6	424	9.8	41.4	2.9	45.2	1,681	25.2	لا يتوفر معلومات
									مؤشر الثروة
423	10.7	935	19.3	18.2	2.8	53.5	5,310	17.6	الأشد فقراً
332	18.2	985	25.6	8.3	3.2	55.2	5,112	19.3	فقير
299	36.8	850	11.5	18.4	2.8	60.7	4,786	17.8	متوسط
812	32.9	1,292	10.4	48.0	1.7	41.2	4,668	27.7	ثري
1,727	44.1	1,957	10.4	83.5	0.9	16.8	4,468	43.8	الأكثر ثراءً

¹ مؤشر المسح العنقودي متعدد المؤشرات LN.17 - التواصل مع المدرسة بشأن إضراب أو غياب المعلمين

(*) الأرقام التي تستند إلى أقل من 25 حالة غير مرجحة
() الأرقام التي تستند إلى 25-49 حالة غير مرجحة

9.1 تسجيل المواليد

إن امتلاك الطفل اسم وجنسية هو حق لجميع الأطفال، وهو ما تؤكد عليه اتفاقية حقوق الطفل وغيرها من الاتفاقيات الدولية. إن تسجيل الأطفال عند الولادة هي الخطوة الأولى لضمان الاعتراف بهم أمام القانون، وتأمين حقوقهم، وضمان عدم مرور أي انتهاك لهذه الحقوق دون محاسبة.¹²¹ وتعتبر شهادات الميلاد إثباتاً على تسجيل الأطفال وهي النموذج الأول للهوية القانونية وغالباً ما تكون ضرورية للوصول إلى خدمات الرعاية الصحية أو التعليم. وامتلاك تعريف قانوني يمثل أيضاً شكلاً من أشكال الحماية من الزواج المبكر أو دخول سوق العمل، أو التجنيد في القوات المسلحة، قبل بلوغ السن القانوني. كما يشكل تسجيل الولادة وشهادة الميلاد إثباتاً قانونياً على مكان ولادة الشخص وروابطه الأسرية وهي بالتالي ضرورية للحصول على جواز سفر. وقد تكون شهادة الميلاد في مرحلة البلوغ ضرورية للحصول على المساعدة الاجتماعية أو على وظيفة في القطاع النظامي، أو لشراء الممتلكات أو وراثتها، أو للتصويت في الانتخابات.

تسجيل المواليد في العراق إلزامي وهو إلزامي منذ حصول العراق على استقلاله في عام 1921. القانون الذي يحكم تسجيل المواليد هو القانون رقم 148 لسنة 1971 والذي يعد في حد ذاته تعديلاً للقانون رقم 30 لسنة 1947. كان العراق يملك واحدة من أفضل نظام لتسجيل المواليد في الشرق الأوسط كجزء من نظام التسجيل المدني ونظام التسجيل الإحصائي الحيوي. المتوسط الوطني في المسح العنقودي متعددة المؤشرات الجولة الرابعة بين تسجيل المواليد بنسبة 99.2٪. القانون رقم 148، المؤسسة المسؤولة عن تسجيل المواليد هي وزارة الصحة وبالأخص مديرية الصحة والإحصاءات الحيوية. على الرغم من مشاكله الأخيرة، بقي معدل تسجيل المواليد في العراق مرتفعاً بنسبة 96٪ (MICS 2011). وفقاً للقانون رقم 148، يتألف تسجيل المواليد من جزأين. الجزء الأول هو إدخال تفاصيل الولادة في السجل والجزء الثاني هو إصدار شهادة الميلاد. الإجراء العام لتسجيل المواليد كما هو موضح في القانون هو أنه عندما تحدث الولادة في مستشفى أو مرفق صحي، يصدر الطبيب المعالج أو الممرضة أو القابلة شهادة بواقع ثلاث نسخ. يتم إرسال نسخة واحدة إلى السلطة الصحية المختصة للتسجيل السليم في السجل. وتعدّ النسخة الثانية إلى الشخص المعني وترسل النسخة الثالثة إلى مكتب التعداد في غضون سبعة أيام لدخول المولود في تعداد الوالدين. يسمح القانون بالتأخير في تسجيل الولادة من 7 أيام إلى 30 يوماً حسب ظروف الولادة، سواء كان ذلك في منشأة صحية أم لا، سواء كان ذلك في العراق أو خارج العراق أو ما إذا كان قد حضره طبيب. أم لا أو ما إذا كانت الولادة داخل أو خارج إطار الزواج.

الجدول PR.1.1: تسجيل المواليد

نسبة الأطفال دون سن الخامسة حسب إذا ما تم تسجيل ولادتهم، ونسبة الأطفال غير المسجلين ممن تعرف أمهاتهم/مانحات الرعاية الخاصة بهم كيفية تسجيل المواليد، العراق، 2018						
عدد الأطفال الذين تعرف أمهاتهم/مانحات الرعاية الخاصة بهم كيفية تسجيل المواليد (من ضمن غير المسجلين)	نسبة الأطفال الذين تعرف أمهاتهم/مانحات الرعاية الخاصة بهم كيفية تسجيل المواليد (من ضمن غير المسجلين)	عدد الأطفال دون سن الخامسة	الأطفال دون سن الخامسة ممن تم تسجيل ولادتهم لدى سلطة الأحوال المدنية			
			إجمالي عدد الأطفال المسجلين ¹	من ليس لديهم شهادة ميلاد	لم يتم رؤيتها	تم رؤيتها
198	67.8	16,623	98.8	5.6	25.8	67.4
المجموع الإجمالي (العراق)						
الجنس						
103	69.1	8,602	98.8	5.7	25.5	67.6
95	66.4	8,021	98.8	5.5	26.3	67.1
المنطقة						
154	71.7	11,305	98.6	5.3	26.6	66.7
44	54.2	5,318	99.2	6.2	24.3	68.7
المحافظة						
3	(*)	580	99.4	0.6	26.7	72.2
122	78.2	1,639	92.6	15.9	4.0	72.6
1	(*)	737	99.8	1.0	5.8	93.1
5	(*)	406	98.9	2.5	28.7	67.7
0	(*)	1,445	100.0	4.2	25.2	70.6
0	(*)	1,035	100.0	1.6	36.4	62.0
5	(*)	518	99.1	2.6	20.7	75.8
11	(*)	2,728	99.6	7.6	45.9	46.1

¹²¹ اليونيسف. حق كل طفل في تسجيل ولادته: حالات عدم الإنصاف والاتجاهات في تسجيل الولادات. نيويورك: اليونيسف، 2013.

https://www.unicef.org/publications/files/Birth_Registration_11_Dec_13.pdf.

الجدول PR.1.1: تسجيل المواليد

نسبة الأطفال دون سن الخامسة حسب إذا ما تم تسجيل ولادتهم، ونسبة الأطفال غير المسجلين ممن تعرف أمهاتهم/مانحات الرعاية الخاصة بهم كيفية تسجيل المواليد، العراق، 2018

عدد الأطفال دون سن الخامسة ممن لم يتم تسجيل ولادتهم	نسبة الأطفال الذين تعرف أمهاتهم/مانحات الرعاية الخاصة بهم كيفية تسجيل المواليد (من ضمن غير المسجلين)	عدد الأطفال دون سن الخامسة	الأطفال دون سن الخامسة ممن تم تسجيل ولادتهم لدى سلطة الأحوال المدنية				مركز
			إجمالي عدد الأطفال المسجلين ¹	من ليس لديهم شهادة ميلاد	من لديهم شهادة ميلاد		
					لم يتم رؤيتها	تم رؤيتها	
8	(*)	1,940	99.6	7.8	43.7	48.2	مركز
3	(*)	788	99.6	7.3	51.4	40.9	أطراف
4	(*)	769	99.5	7.0	26.1	66.4	بابل
0	(*)	505	100.0	0.8	32.0	67.2	كربلاء
10	(*)	566	98.3	9.9	12.2	76.2	واسط
4	(*)	393	99.0	2.9	30.4	65.7	صلاح الدين
1	(*)	695	99.9	4.1	23.6	72.3	نجف
3	(*)	487	99.3	1.5	10.9	87.0	قادسية
4	(*)	663	99.5	2.0	30.9	66.5	مثنى
7	(*)	1,170	99.4	3.1	28.0	68.3	ذي قار
6	(*)	813	99.3	10.1	5.6	83.5	ميسان
14	(*)	1,474	99.1	4.0	32.0	63.1	بصرة
الأقليم							
5	(*)	2,762	99.8	2.6	20.3	77.0	كرديستان
193	67.3	13,861	98.6	6.2	26.9	65.4	وسط وجنوب العراق
العمر (بالأشهر)							
64	59.7	3,177	98.0	10.9	24.9	62.1	11-0
54	(62.9)	3,167	98.3	6.0	23.7	68.5	23-12
34	(*)	3,089	98.9	4.5	27.0	67.4	35-24
35	(*)	3,731	99.1	3.9	26.8	68.4	47-36
11	(*)	3,459	99.7	3.2	26.6	69.9	59-48
المستوى التعليمي للأم							
51	70.6	3,205	98.4	5.1	26.0	67.3	ما قبل الابتدائي أو لا تعليم
107	76.1	7,285	98.5	6.4	23.9	68.2	الابتدائي
24	(*)	2,923	99.2	5.5	26.4	67.3	المتوسط
16	(*)	3,209	99.5	4.3	29.5	65.6	الإعدادية +
صعوبات القدرات الوظيفية للطفل/ة (العمر 2-4 سنوات)^أ							
0	(*)	286	100.0	4.9	21.9	73.1	يعاني/تعاني من صعوبة في القدرات الوظيفية
80	77.6	10,014	99.2	3.8	26.9	68.5	لا يعاني/تعاني من أية صعوبة في القدرات الوظيفية
صعوبات القدرات الوظيفية لدى الأم (العمر 18-49 سنة)							
2	(*)	630	99.7	10.9	27.3	61.5	تعاني من صعوبة في القدرات الوظيفية
190	67.9	15,726	98.8	5.4	25.8	67.7	لا تعاني من أية صعوبة في القدرات الوظيفية
6	(*)	267	97.7	6.7	27.2	63.8	لا يتوفر معلومات
مؤشر الثروة							
64	51.9	3,730	98.3	5.2	24.5	68.6	الأشد فقراً
40	(59.8)	3,677	98.9	5.2	26.7	67.0	فقير
41	(77.4)	3,321	98.8	8.2	25.6	64.9	متوسط
38	(*)	3,007	98.7	5.1	27.9	65.7	ثري
14	(*)	2,888	99.5	4.1	24.5	70.9	الأكثر ثراءً

¹ مؤشر المسح العنقودي متعدد المؤشرات PR.1 - تسجيل المواليد؛ مؤشر هدف التنمية المستدامة 16.9.1

^أ يتم استبعاد الأطفال ضمن الفئة العمرية 0-1 سنة، حيث إنه يتم جمع معلومات صعوبات القدرات الوظيفية للفئة العمرية 2-4 سنوات فقط.

(*) الأرقام التي تستند إلى أقل من 25 حالة غير مرجحة

() الأرقام التي تستند إلى 25-49 حالة غير مرجحة

9.2 ضبط سلوك الطفل

يعتبر تعليم الأطفال كيفية السيطرة على الذات والسلوكيات المقبولة جزءاً رئيسياً من ضبط سلوك الطفل وتأديبه في جميع الثقافات. وتنطوي ممارسات الأبوة والأمومة الإيجابية على تقديم الإرشاد حول كيفية التعامل مع العواطف أو حالات التعارض في السلوك التي تشجع الأطفال على الحكم على أفعالهم وتحمل المسؤولية عنها والمحافظة على تقديرهم لذاتهم، وضمان التكامل الجسدي والنفسي والحفاظ على كرامتهم. لكن غالباً ما يترى الأطفال على استخدام أساليب عقابية تعتمد على استخدام القوة الجسدية أو التوبيخ والتخويف اللفظي للحصول على السلوكيات المرغوبة. وقد وجدت الدراسات¹²² أن تعريض الأطفال لأساليب ضبط السلوك العنيفة له عواقب ضارة، والتي تتراوح من التأثيرات المباشرة إلى الأذى طويل الأمد الذي يحمله الأطفال معهم إلى مرحلة البلوغ. ومن شأن العنف أن يعيق نماء الطفل وقدراته التعليمية وأدائه المدرسي؛ وهو كذلك يحول دون بناء علاقات إيجابية ويؤدي إلى احتقار الذات والاضطراب العاطفي والاكتئاب؛ وقد يؤدي في بعض الأوقات إلى المخاطرة وإيذاء النفس.

في مسح العراق، 2018 ضمن المسح العنقودي متعدد المؤشرات، تم توجيه سلسلة من الأسئلة إلى أمهات أو مناحات الرعاية للأطفال دون سن الخامسة وإلى طفل تم اختياره عشوائياً في الفئة العمرية 5-17 سنة حول الطرق التي يستخدمها البالغون في الأسرة المعيشية لضبط سلوك الطفل خلال الشهر الماضي وإذا ما كانت المستجيبة تعتقد أن العقاب الجسدي هو جزء ضروري من تربية الأطفال. ويعرض الجدولان PR.2.1 و PR.2.2 نتائج هذه الأسئلة.

الجدول PR.2.1: ضبط سلوك الطفل					
نسبة الأطفال في الفئة العمرية 1-14 سنة حسب طرق ضبط سلوك الطفل التي عانوا منها خلال الشهر الأخير، العراق، 2018					
نسبة الأطفال في الفئة العمرية 1-14 سنة الذين عانوا من:					
عدد الأطفال في الفئة العمرية 1-14 سنة	أي طريقة ضبط سلوك عنيفة ¹	عقاب جسدي		الاعتداء النفسي	طريقة ضبط سلوك غير عنيفة فقط
		شديدة	أي طريقة ضبط سلوك		
48,683	80.9	30.8	58.4	78.6	11.5
المجموع الإجمالي (العراق)					
الجنس					
24,890	82.1	32.8	59.8	79.7	10.9
23,793	79.8	28.6	56.8	77.5	12.3
المنطقة					
33,055	79.9	30.3	56.4	77.5	12.2
15,627	83.2	31.8	62.4	81.1	10.2
المحافظة					
1,633	71.9	16.2	36.5	68.5	23.7
4,863	94.1	35.3	80.3	93.3	3.5
2,200	64.2	14.3	37.0	60.0	32.8
1,869	55.4	17.8	47.9	52.7	21.2
3,729	74.8	16.9	51.0	73.1	18.0
2,694	82.5	38.1	61.1	80.2	13.1
1,883	84.5	28.2	62.5	81.4	10.7
7,911	82.5	31.8	50.9	80.8	6.8
5,525	80.2	30.0	46.6	78.4	7.9
2,386	88.0	35.8	61.0	86.5	4.3
2,337	82.2	27.5	62.0	80.2	11.1
1,461	73.0	27.3	50.4	71.0	18.4
1,673	85.8	35.3	66.0	83.2	7.1
1,402	84.5	35.3	70.2	82.0	11.2

¹²² ستراوس، أم. و أم. باسكال. "العقاب البدني من قبل الأمهات وتنمية القدرات الإدراكية لدى الأطفال: دراسة طولية لفوجين عمريين تمثيليين على المستوى الوطني." مجلة 18 *Journal of Aggression, Maltreatment & Trauma*, العدد 5 (2009): 459-83. doi:10.1080/10926770903035168
 إريكسون، أم. و بي. إيغلياند. "العواقب النفسية المترتبة على سوء المعاملة من منظور نمائي." مجلة *School Psychology Review*, العدد 2 (1978): 156-68. doi:10.1080/10926770903035168
 سكندر، أم. وآخرون. "هل الإدعاءات المتعلقة بسوء المعاملة العاطفية تؤدي إلى تنبؤ المخرجات النمائية غير تلك الناتجة عن أشكال سوء المعاملة الأخرى؟" مجلة *Child Abuse & Neglect*, العدد 5 (2005): 513-32. doi:10.1016/j.chiabu.2004.08.010 (2005): 5

الجدول PR.2.1: ضبط سلوك الطفل

نسبة الأطفال في الفئة العمرية 1-14 سنة حسب طرق ضبط سلوك الطفل التي عانوا منها خلال الشهر الأخير، العراق، 2018

نسبة الأطفال في الفئة العمرية 1-14 سنة الذين عانوا من:

عدد الأطفال في الفئة العمرية 14-1 سنة	عقاب جسدي				طريقة ضبط سلوك غير عنيفة فقط	
	أي طريقة ضبط سلوك عنيفة ¹	شديدة	أي طريقة ضبط سلوك	الاعتداء النفسي		
1,953	89.9	48.5	69.6	89.5	4.4	نجف
1,423	88.4	43.2	70.8	85.6	4.0	قادسية
1,769	62.7	12.9	38.5	59.0	13.0	مثنى
3,488	86.1	49.7	68.3	82.5	11.3	ذي قار
2,245	85.2	37.5	63.6	82.1	7.8	ميسان
4,149	82.6	28.1	55.7	80.0	10.4	بصرة
						الأقليم
7,562	71.1	16.0	43.8	68.3	23.5	كرديستان
41,121	82.7	33.5	61.0	80.5	9.3	وسط وجنوب العراق
						العمر
6,290	72.3	22.8	52.4	68.9	8.7	2-1
7,191	85.6	36.4	68.4	83.0	9.0	4-3
18,711	85.0	37.7	66.8	82.6	10.1	9-5
16,491	77.5	23.5	46.7	75.9	15.4	14-10
						المستوى التعليمي للأم
10,124	79.6	35.7	60.4	76.3	12.4	ما قبل الابتدائي أو لا تعليم
22,537	82.9	32.6	61.2	80.9	10.5	الابتدائي
8,561	81.1	28.2	56.0	79.1	10.6	المتوسط
7,449	76.6	21.5	49.7	74.3	14.5	الإعدادية +
13	100.0	(*)	(*)	(*)	(*)	غير مبين
						صعوبات القدرات الوظيفية للطفل/ة (العمر 2-14 سنة)¹
8,235	84.3	40.1	65.7	83.1	8.3	يعاني/تعاني من صعوبة في القدرات الوظيفية
37,267	81.7	30.0	58.1	79.2	12.4	لا يعاني/تعاني من أية صعوبة في القدرات الوظيفية
						صعوبات القدرات الوظيفية لدى الأم (العمر 18-49 سنة)¹
2,777	84.5	33.4	63.0	80.6	12.5	تعاني من صعوبة في القدرات الوظيفية
43,604	81.2	31.2	59.2	79.0	11.1	لا تعاني من أية صعوبة في القدرات الوظيفية
2,302	71.6	19.5	36.7	70.0	19.2	لا يتوفر معلومات
						مؤشر الثروة
11,352	84.4	38.0	63.9	81.6	6.9	الأشد فقراً
10,506	84.5	34.8	61.1	82.3	9.3	فقير
9,703	80.1	33.9	58.4	78.0	12.8	متوسط
8,861	78.4	26.3	54.7	76.5	13.1	ثري
8,260	75.4	17.0	51.1	72.7	17.5	الأكثر ثراءً

¹ مؤشر المسح العنقودي متعدد المؤشرات PR.2 - ضبط السلوك العنيف؛ مؤشر هدف التنمية المستدامة 16.2.1

أ يتم استبعاد الأطفال في عمر سنة واحدة، حيث إنه يتم جمع معلومات صعوبات القدرات الوظيفية للفئة العمرية 2-14 سنة فقط.

(*) الأرقام التي تستند إلى أقل من 25 حالة غير مرجحة

الجدول PR.2.2: المواقف تجاه العقاب الجسدي

نسبة أمهات/مانحات الرعاية للأطفال في الفئة العمرية 1-14 سنة اللواتي يعتقدن أن العقاب الجسدي ضروري لتنشئة أو تربية أو تهذيب الطفل/ة كما ينبغي، العراق، 2018

عدد الأمهات/مانحات الرعاية المستجيبات لنموذج ضبط سلوك الطفل	نسبة الأمهات/مانحات الرعاية اللواتي يعتقدن أنه يجب عقاب الطفل/ة جسدياً	
17,120	18.4	المجموع الإجمالي (العراق)
		الجنس
88	14.8	ذكر
17,032	18.4	أنثى
		المنطقة
11,832	16.4	منطقة حضرية
5,288	22.8	منطقة ريفية
		المحافظة
678	5.0	دهوك
1,511	20.7	نينوى
876	4.5	سليمانية
576	15.1	كركوك
1,569	4.3	أربيل
1,014	28.2	ديالى
656	27.3	أنبار
2,849	15.6	بغداد
2,025	15.2	مرکز
824	16.7	أطراف
806	22.4	بابل
501	16.2	كربلاء
719	12.1	واسط
501	36.7	صلاح الدين
690	30.8	نجف
471	27.2	قادسية
628	25.8	مثنى
1,027	25.2	ذي قار
726	29.0	ميسان
1,321	14.3	بصرة
		الإقليم
3,124	4.5	كردستان
13,996	21.5	وسط وجنوب العراق
		العمر
2,416	19.9	أصغر من 25 سنة
6,972	20.1	34-25
6,784	16.6	49-35
947	14.1	غير مبين
		التعليم
3,257	21.8	ما قبل الابتدائي أو لا تعليم
7,361	20.8	الابتدائي
3,170	14.2	المتوسط
3,323	13.6	الإعدادية +
9	(*)	غير مبين
		صعوبات القدرات الوظيفية (العمر 18-49 سنة)
855	21.7	تعاني من صعوبة في القدرات الوظيفية
15,170	18.5	لا تعاني من أية صعوبة في القدرات الوظيفية
1,095	14.4	لا يتوفر معلومات
		مؤشر الثروة
3,465	24.2	الأشد فقراً
3,489	23.2	فقير

الجدول PR.2.2: المواقف تجاه العقاب الجسدي

نسبة أمهات/مانحات الرعاية للأطفال في الفئة العمرية 1-14 سنة اللواتي يعتقدن أن العقاب الجسدي ضروري لتثنية أو تربية أو تهذيب الطفل/كما ينبغي، العراق، 2018		
عدد الأمهات/مانحات الرعاية المستجيبات لنموذج ضبط سلوك الطفل	نسبة الأمهات/مانحات الرعاية اللواتي يعتقدن أنه يجب عقاب الطفل/جسدياً	
3,415	19.4	متوسط
3,359	16.7	ثري
3,392	8.0	الأكثر ثراءً

(*) الأرقام التي تستند إلى أقل من 25 حالة غير مرجحة

9.3 عمالة الأطفال

يشارك الأطفال في جميع أنحاء العالم بشكل روتيني في أشكال مختلفة من العمل مدفوعة وغير مدفوعة الأجر والتي لا تسبب لهم أي ضرر. ومع ذلك، يتم تصنيفهم على أنهم أطفال عاملين عندما يكونون إما في سن صغيرة جداً على العمل أو أنهم ينخرطون في أنشطة خطيرة تهدد نموهم الجسدي أو الذهني أو الاجتماعي أو التعليمي. تنص المادة 32 (1) من اتفاقية حقوق الطفل على: "تتعترف الدول الأطراف بحق الطفل في حمايته من الاستغلال الاقتصادي ومن أداء أي عمل يرجح أن يكون خطراً أو أن يمثل إعاقة لتعليم الطفل، وأن يكون ضاراً بصحة الطفل أو بنموه البدني، أو العقلي، أو الذهني، أو المعنوي، أو الاجتماعي".

بدءاً من عام 1980، شهد العراق عدة حروب - غزو عام 2003، والتمرد الذي أعقب ذلك، والصراع الداخلي، واحتلال داعش، والتشريد الداخلي وانعدام الأمن - التي دفعت العديد من الأسر وأطفالهم إلى الفقر والضعف. أدى الوضع غير المستقر إلى زيادة مستوى الفقر، حيث تشير التقديرات إلى أنه 30.6٪ في المناطق الريفية و 14.8٪ في المناطق الحضرية (الجهاز المركزي للإحصاء)¹²³. وكان الأثر التراكمي لهذه العوامل هو أن العديد من الأطفال يتسربون من المدارس لأن الأسر ترسل أطفالها للعمل كآلية مواجهة. وقد دفع هذا العديد من الأطفال إلى القوى العاملة.

يضع قانون العمل المنزلي للعراق الحد الأدنى لسن العمل 15 سنة، ويحظر أسوأ أشكال عمل الأطفال ويحدد المهن الخطرة التي لا ينبغي أن يتعرض لها الأطفال الذين تتراوح أعمارهم بين 15-18. ومع ذلك، فإن ضعف المؤسسات أدى إلى عدم تطبيق القوانين؛ ترك العديد من الأطفال يتعرضون لممارسات العمل الاستغلالية.

وقد تم استيفاء نموذج عمالة الأطفال لطفل/واحدة تم اختياره/ها عشوائياً في الفئة العمرية 5-17 سنة في كل أسرة معيشية وهو يشمل على أسئلة حول نوع العمل الذي يؤديه/تؤديها الطفل/ة وعدد الساعات التي يقضيها/تقضيها في ذلك العمل. ويتم جمع البيانات حول كلا النشاطين الاقتصادي (العمل مدفوع أو غير مدفوع الأجر لشخص لصالح شخص ليس فرداً في الأسرة المعيشية، أو العمل في مزرعة العائلة أو لمشروع تجاري خاص بها) والعمل المنزلي (الأعمال المنزلية مثل الطهي أو التنظيف أو رعاية الأطفال، وكذلك جمع الحطب أو إحضار الماء).¹²⁴ كما يجمع النموذج معلومات حول ظروف العمل الخطر.^{125,126}

يعرض الجدول PR.3.1 مشاركة الأطفال في الأنشطة الاقتصادية. تستخدم منهجية مؤشر المسح العنقودي متعدد المؤشرات لعمالة الأطفال ثلاث عتبات محددة بالعمر لعدد الساعات التي يمكن للطفل/ة خلالها أداء نشاط اقتصادي ما دون أن يتم تصنيف ذلك على أنه عمالة أطفال.

¹²³ معدلات الفقر في العراق 2007-2012 - البنك الدولي - IHSAS

¹²⁴ يرجى ملاحظة أن أنشطة جمع الحطب وإحضار الماء حسب القرار 22 (ب)، من المؤتمر الدولي التاسع عشر لإحصائيات العمل تُصنّف على أنها عمل إنتاجي ذي استخدام خاص، أي نشاط اقتصادي. ولأنه من المتوقع أن يناقش المؤتمر الدولي العشرين لإحصائيات العمل هذا التصنيف ولأن لهذا التصنيف أثر كبير على انتشار عمالة الأطفال في أجزاء واسعة من العالم، ما زالت هذه الأنشطة تُصنّف على أنها أعمال منزلية في المسح العنقودي متعدد المؤشرات، بانتظار نتائج المؤتمر الدولي لإحصائيات العمل القادم.

¹²⁵ اليونيسف. ما مدى مراعاة تقديرات عمالة الأطفال لتعريفاتها؟ ورقة منهجية المسح العنقودي متعدد المؤشرات رقم 1. نيويورك: اليونيسف، 2012.

<https://data.unicef.org/wp-content/uploads/2015/12/Child Labour Paper No.1 FINAL 162.pdf>.

¹²⁶ تم استيفاء نموذج عمالة الأطفال في استبيان الأطفال في الفئة العمرية 5-17 سنة (أنظر الملحق هـ: الاستبيانات). في الأسر المعيشية التي تشمل على طفل واحد على الأقل ضمن الفئة العمرية 5-17 سنة، تم اختيار طفل واحد بشكل عشوائي. لحساب الاختيار العشوائي، يتم ضرب وزن عينة الأسرة المعيشية في إجمالي عدد الأطفال في الفئة العمرية 5-17 سنة في كل أسرة معيشية؛ ويتم استخدام هذا الوزن عند استحداث الجدول ذات الصلة.

يتم تصنيف الطفل/ة الذي قام/ت بأداء أنشطة اقتصادية خلال الأسبوع الأخير لمدة تزيد عن عدد الساعات المحددة للعمر على أنها عمالة أطفال:

1. العمر 5-11 سنة: ساعة واحدة أو أكثر
2. العمر 12-14 سنة: 14 ساعة واحدة أو أكثر
3. العمر 15-17 سنة: 43 ساعة أو أكثر

يعرض الجدول PR.3.2 مشاركة الأطفال في الأعمال المنزلية. وفيما يتعلق بالنشاط الاقتصادي المذكور أعلاه، تستخدم المنهجية أيضاً اعتبارات محددة بالعمر لعدد الساعات التي يمكن للأطفال قضائها في أداء الأعمال المنزلية دون أن يتم تصنيفهم على أنهم أطفال عاملين. يتم تصنيف الطفل/ة الذي قام/ت بأداء أعمال منزلية خلال الأسبوع الأخير لمدة تزيد عن عدد الساعات المحددة للعمر على أنها عمالة أطفال:

1. العمر 5-11 سنة والعمر 12-14 سنة: 28 ساعة أو أكثر
2. العمر 15-17 سنة: 43 ساعة أو أكثر

تهدف غاية هدف التنمية المستدامة 8.7 إلى "اتخاذ تدابير فورية وفعالة للقضاء على العمل القسري، وإنهاء عبودية العصر الحديث والاتجار بالبشر وضمان حظر أسوأ أشكال عمالة الأطفال والقضاء عليها، بما في ذلك تجنيد واستخدام الأطفال الجنود، وإنهاء عمالة الأطفال بكافة أشكالها بحلول عام 2025". ويذكر مؤشر هدف التنمية المستدامة 8.7.1 نسبة الأطفال في الفئة العمرية 5-17 سنة المنخرطين في عمالة الأطفال. يجمع الجدول PR.3.3 بين الأطفال العاملين والذين يؤدون أنشطة اقتصادية وأعمال منزلية عند أو فوق ودون العتبات المحددة بالعمر كما هو مبين بالتفصيل في الجداول السابقة، وكذلك الأطفال الذين ذكروا أنهم يعملون في ظروف خطيرة، في المؤشر الإجمالي لعمالة الأطفال.¹²⁷ الجدول PR.3.3a مماثل للجدول PR.3.3 ولكنه يشمل الفئة العمرية 5-14 فقط.

الجدول PR.3.1: مشاركة الطفل في الأنشطة الاقتصادية							
نسبة الأطفال حسب مشاركتهم في الأنشطة الاقتصادية خلال الأسبوع الأخير، وفقاً للفئات العمرية، العراق، 2018							
عدد الأطفال في الفئة العمرية	نسبة الأطفال في الفئة العمرية 17-15 سنة الذين شاركوا في:		عدد الأطفال في الفئة العمرية 14-12 سنة الذين شاركوا في:	نسبة الأطفال في الفئة العمرية 11-5 سنة الذين شاركوا في:		عدد الأطفال في الفئة العمرية 11-5 سنة الذين شاركوا في:	نسبة الأطفال في الفئة العمرية 11-5 سنة الذين شاركوا في:
	نشاط اقتصادي	نشاط اقتصادي		نشاط اقتصادي	نشاط اقتصادي		
عدد الأطفال في الفئة العمرية 17-15 سنة	43 ساعة أو أكثر	43 ساعة أو أكثر	14 ساعة أو أكثر	14 ساعة أو أكثر	11-5 سنة	11-5 سنة	11-5 سنة
8,665	1.7	17.6	9,532	4.2	5.8	25,669	3.1
المجموع الإجمالي (العراق)							
الجنس							
4,478	3.0	28.2	5,010	5.9	7.5	12,879	4.1
4,187	0.4	6.2	4,522	2.2	4.0	12,790	2.2
المنطقة							
5,771	1.4	11.4	6,625	2.4	3.3	17,286	1.7
2,894	2.5	29.8	2,907	8.2	11.5	8,384	6.0
المحافظة							
314	0.0	30.5	322	3.3	19.8	834	6.7
804	4.2	16.6	979	3.1	5.7	2,538	1.3
487	0.0	15.5	465	12.0	3.1	1,136	2.5
331	0.0	18.9	376	2.3	8.2	1,157	7.5
781	0.0	35.0	549	1.8	10.8	1,964	6.0
500	3.6	12.8	428	2.2	5.8	1,434	1.7
375	0.2	14.7	396	2.0	5.6	1,055	2.2

¹²⁷ لاحظ/ي أن تعريف عمالة الأطفال، حيث أن مؤشر المسح العنقودي متعدد المؤشرات PR.3 المعروض في هذا التقرير، يشمل أيضاً العمل في أنشطة تكون خطيرة بطبيعتها. ومع ذلك، لضمان إمكانية المقارنة بين التقديرات، قررت اليونسيف ومنظمة العمل الدولية استبعاد المشاركة في المهن الخطرة أو العمل تحت ظروف عمل خطيرة من تقديرات عمالة الأطفال بغرض تناول هدف التنمية المستدامة 8.7.1 في عام 2018. وهناك سبب آخر لاستبعاد الظروف الخطرة يتمثل في ضرورة إجراء عمل منهجي إضافي للتحقق من الأسئلة التي تهدف إلى تحديد الأطفال الذين يشاركون في أنشطة خطيرة.

الجدول PR.3.1: مشاركة الطفل في الأنشطة الاقتصادية

نسبة الأطفال حسب مشاركتهم في الأنشطة الاقتصادية خلال الأسبوع الأخير، وفقاً للفئات العمرية، العراق، 2018

عدد الأطفال في الفئة العمرية 11-5	نسبة الأطفال في الفئة العمرية 11-5		عدد الأطفال في الفئة العمرية 14-12	نسبة الأطفال في الفئة العمرية 14-12		عدد الأطفال في الفئة العمرية 17-15	نسبة الأطفال في الفئة العمرية 17-15	
	الذين شاركوا في نشاط اقتصادي	الذين شاركوا في نشاط اقتصادي		الذين شاركوا في نشاط اقتصادي	الذين شاركوا في نشاط اقتصادي		الذين شاركوا في نشاط اقتصادي	الذين شاركوا في نشاط اقتصادي
بغداد	4,297	1.3	1,442	4.2	4.8	1,338	0.7	15.2
مركز	2,939	0.8	1,027	3.9	2.8	953	0.0	12.9
أطراف	1,358	2.4	415	4.9	9.6	385	2.5	20.9
بابل	1,269	7.0	442	6.2	16.5	429	0.0	27.8
كربلاء	736	2.2	315	2.2	2.4	232	4.1	15.2
واسط	825	2.6	404	5.7	2.9	261	4.5	11.7
صلاح الدين	806	2.4	281	3.7	3.9	256	0.7	12.9
نجف	1,049	3.7	328	4.7	9.0	355	2.0	14.3
قادسية	737	5.2	301	1.9	6.6	256	1.8	15.7
مثنى	811	0.6	447	1.3	1.5	238	2.6	17.2
ذي قار	1,546	5.1	965	7.5	2.5	620	2.8	10.4
ميسان	1,236	2.8	364	7.0	3.2	389	0.3	16.8
بصرة	2,239	1.9	730	1.6	2.9	700	4.2	11.4
الأقليم								
كردستان	3,933	5.1	1,336	5.7	10.3	1,582	0.0	28.1
وسط وجنوب العراق	21,736	2.8	8,197	3.9	5.1	7,083	2.1	15.2
الالتحاق بالمدسة								
يلتحق/تلتحق	19,932	3.2	7,681	2.8	5.1	5,472	0.6	13.4
لا يلتحق/تلتحق	5,738	2.9	1,852	9.8	8.9	3,191	3.6	24.8
المستوى التعليمي للأهل								
ما قبل الابتدائي أو لا تعليم	5,264	6.7	2,241	7.5	9.4	1,961	0.6	30.2
الابتدائي	12,236	2.9	4,352	4.3	6.0	3,717	2.8	16.8
المتوسطة	4,442	1.7	1,762	1.9	3.0	1,587	1.4	11.1
الإعدادية +	3,717	0.5	1,174	0.6	2.6	1,020	0.1	7.2
غير متوفر	4	(*)	2	(*)	(*)	376	3.1	14.7
غير مبين	6	(*)	0	na	na	4	(*)	(*)
صعوبات القدرات الوظيفية للطفل/ة								
يعاني/تتعب من صعوبة في القدرات الوظيفية	5,897	3.0	2,052	5.6	5.9	1,762	4.0	18.7
لا يعاني/تتعب من أية صعوبة في القدرات الوظيفية	19,772	3.2	7,481	3.8	5.8	6,903	1.1	17.3
صعوبات القدرات الوظيفية لدى الأم (العمر 18-49 سنة)								
تتعب من صعوبة في القدرات الوظيفية	1,659	3.7	587	7.5	7.2	534	5.2	14.7
لا تعاني من أية صعوبة في القدرات الوظيفية	23,010	3.1	7,787	4.0	5.7	5,728	1.7	17.8
لا يتوفر معلومات	1,001	3.0	1,158	3.7	5.8	2,403	1.1	17.5
مؤشر الثروة								
الأشد فقراً	5,979	6.0	2,308	7.4	9.7	1,741	2.5	25.2
فقير	5,292	2.8	2,197	4.1	4.2	1,769	2.1	13.9
متوسط	5,159	1.8	1,928	2.6	5.0	1,694	2.7	19.0
ثري	4,868	1.7	1,570	4.5	4.1	1,812	1.0	18.4
الأكثر ثراءً	4,371	3.0	1,529	1.0	5.1	1,649	0.3	11.1

الأطفال في عمر 15 سنة أو أكثر الذين تم تحديدهم كفائقين للأهلية (*) الأرقام التي تستند إلى أقل من 25 حالة غير مرجحة (na) غير منطبق

الجدول PR.3.2: مشاركة الأطفال في الأعمال المنزلية

نسبة الأطفال حسب مشاركتهم في الأعمال المنزلية خلال الأسبوع الأخير، وفقاً للفئات العمرية، العراق، 2018									
عدد الأطفال في الفئة العمرية 17-15 سنة	نسبة الأطفال في الفئة العمرية 17-15 سنة الذين شاركوا في:		عدد الأطفال في الفئة العمرية 14-12 سنة الذين شاركوا في:	نسبة الأطفال في الفئة العمرية 11-5 سنة الذين شاركوا في:		عدد الأطفال في الفئة العمرية 11-5 سنة	عدد الأطفال في الفئة العمرية 11-5 سنة	عدد الأطفال في الفئة العمرية 11-5 سنة	
	أعمال منزلية لمدّة تقل عن ساعة أو أكثر	أعمال منزلية لمدّة تقل عن ساعة أو أكثر		أعمال منزلية لمدّة تقل عن ساعة أو أكثر	أعمال منزلية لمدّة تقل عن ساعة أو أكثر				
8,665	1.2	69.7	9,532	1.4	64.3	25,669	0.3	40.1	المجموع الإجمالي (العراق)
الجنس									
4,478	0.4	52.2	5,010	0.5	52.9	12,879	0.2	33.1	ذكر
4,187	2.2	88.4	4,522	2.4	76.9	12,790	0.4	47.1	أنثى
المنطقة									
5,771	0.5	71.3	6,625	1.1	62.8	17,286	0.2	40.0	منطقة حضرية
2,894	2.8	66.5	2,907	2.1	67.8	8,384	0.6	40.2	منطقة ريفية
المحافظة									
314	0.0	87.5	322	0.0	76.5	834	0.0	49.0	دهوك
804	0.0	67.5	979	0.1	71.4	2,538	0.0	37.7	نينوى
487	0.0	62.0	465	0.0	64.7	1,136	0.0	22.8	سليمانية
331	4.4	65.2	376	2.0	69.6	1,157	1.0	35.7	كركوك
781	0.0	65.7	549	0.0	83.1	1,964	0.0	47.2	أربيل
500	1.1	72.0	428	2.2	68.0	1,434	1.2	47.2	ديالى
375	0.1	81.5	396	2.9	70.3	1,055	0.0	47.1	أنبار
1,338	0.0	72.2	1,442	0.7	65.2	4,297	0.2	40.3	بغداد
953	0.0	70.1	1,027	0.0	60.8	2,939	0.3	33.8	مرکز
385	0.0	77.2	415	2.4	76.0	1,358	0.1	54.5	أطراف
429	0.0	78.5	442	0.2	64.9	1,269	0.6	43.2	بابل
232	3.9	64.4	315	0.4	53.5	736	0.0	22.7	كربلاء
261	1.2	57.2	404	0.7	47.6	825	0.3	24.0	واسط
256	0.0	78.5	281	4.2	69.3	806	0.5	44.8	صلاح الدين
355	0.0	68.0	328	2.5	47.7	1,049	0.0	33.4	نجف
256	2.1	62.0	301	0.0	67.2	737	1.4	40.4	قادسية
238	0.8	53.0	447	1.3	53.2	811	0.1	39.4	مثنى
620	2.2	75.5	965	2.1	48.8	1,546	0.1	36.1	ذي قار
389	14.0	52.5	364	3.9	65.1	1,236	0.6	53.6	ميسان
700	0.0	75.0	730	4.3	69.7	2,239	0.2	42.2	بصرة
الإقليم									
1,582	0.0	68.9	1,336	0.0	75.1	3,933	0.0	40.6	كردستان
7,083	1.5	69.9	8,197	1.7	62.5	21,736	0.4	40.0	وسط وجنوب العراق
الالتحاق بالمدرسة									
5,472	1.0	67.3	7,681	0.8	62.4	19,932	0.3	44.4	يلتحق/تلتحق
3,191	1.6	73.9	1,852	4.0	72.1	5,738	0.3	24.8	لا يلتحق/تلتحق
2	(*)	(*)	0	na	na	0	na	na	غير مبيّن
المستوى التعليمي للأم									
1,961	3.1	66.2	2,241	2.0	62.3	5,264	0.3	39.1	ما قبل الابتدائي أو لا تعليم
3,717	0.7	70.0	4,352	1.6	62.3	12,236	0.3	42.0	الابتدائي
1,587	0.2	70.1	1,762	0.8	68.6	4,442	0.5	41.1	المتوسط
1,020	0.2	68.3	1,174	0.7	69.0	3,717	0.1	33.7	الاعداديه +
376	4.1	86.8	2	(*)	(*)	4	(*)	(*)	لا يتوفّر معلومات
4	(*)	(*)	0	na	na	6	(*)	(*)	غير مبيّن
صعوبات القدرات الوظيفية للطفل/ة									
1,762	3.5	63.6	2,052	1.1	61.2	5,897	0.3	37.1	يعاني/تعاني من صعوبة في القدرات الوظيفية
6,903	0.7	71.2	7,481	1.5	65.1	19,772	0.3	40.9	لا يعاني/تعاني من أية صعوبة في القدرات الوظيفية
صعوبات القدرات الوظيفية لدى الأم (العمر 18-49 سنة)									
534	1.3	74.3	587	3.2	76.2	1,659	0.5	56.7	تعاني من صعوبة في القدرات الوظيفية

الجدول PR.3.2: مشاركة الأطفال في الأعمال المنزلية

نسبة الأطفال حسب مشاركتهم في الأعمال المنزلية خلال الأسبوع الأخير، وفقاً للفئات العمرية، العراق، 2018								
عدد الأطفال في الفئة العمرية 17-15 سنة	نسبة الأطفال في الفئة العمرية 17-15 سنة الذين شاركوا في:		عدد الأطفال في الفئة العمرية 14-12 سنة الذين شاركوا في:	نسبة الأطفال في الفئة العمرية 11-5 سنة الذين شاركوا في:		عدد الأطفال في الفئة العمرية 11-5 سنة	نسبة الأطفال في الفئة العمرية 11-5 سنة	
	أعمال منزلية - لمدة نقل عن ساعة أو أكثر	أعمال منزلية - لمدة نقل عن ساعة أو أكثر		أعمال منزلية - لمدة نقل عن ساعة أو أكثر	أعمال منزلية - لمدة نقل عن ساعة أو أكثر			
5,728	1.3	67.1	7,787	1.3	63.8	23,010	0.3	38.9
2,403	1.1	74.8	1,158	1.3	61.6	1,001	0.1	39.1
لا تعاني من أية صعوبة في القدرات الوظيفية								
لا تتوفر معلومات								
مؤشر الثروة								
1,741	4.6	63.1	2,308	3.4	61.6	5,979	0.6	39.1
1,769	1.1	71.7	2,197	1.5	60.3	5,292	0.3	42.4
1,694	0.2	73.3	1,928	0.9	64.7	5,159	0.2	38.2
1,812	0.2	64.8	1,570	0.5	67.4	4,868	0.3	38.6
1,649	0.1	76.1	1,529	0.1	70.3	4,371	0.0	42.3
الأطفال في عمر 15 سنة أو أكثر الذين تم تحديدهم كفاقدين للأهلية (na) غير منطبق (*) الأرقام التي تستند إلى أقل من 25 حالة غير مرجحة								

الجدول PR.3.3: عمالة الأطفال

نسبة الأطفال في الفئة العمرية 17-5 سنة حسب مشاركتهم في الأنشطة الاقتصادية أو الأعمال المنزلية خلال الأسبوع الأخير، ونسبة من عملوا تحت ظروف خطرة خلال الأسبوع الأخير، ونسبة من شاركوا في عمالة الأطفال خلال الأسبوع الأخير، العراق، 2018						
عدد الأطفال في الفئة العمرية 17-5 سنة	العمالة الإجمالية ¹	الأطفال الذين شاركوا في أعمال منزلية إجمالية عدد الساعات خلال الأسبوع الأخير:		الأطفال الذين شاركوا في أنشطة اقتصادية إجمالية عدد الساعات خلال الأسبوع الأخير:		المجموع الإجمالي (العراق)
		الأطفال الذين يعملون في ظروف خطرة	لأقل من عتبة الساعات المحددة للعمر أو أكثر	لأقل من عتبة الساعات المحددة للعمر	لأقل من عتبة الساعات المحددة للعمر أو أكثر	
43,867	7.3	5.9	0.7	51.2	3.1	5.0
الجنس						
22,368	10.2	9.2	0.3	41.3	4.3	7.6
21,499	4.3	2.5	1.2	61.4	1.9	2.3
المنطقة						
29,681	4.1	3.0	0.4	51.1	1.8	3.2
14,185	13.9	11.9	1.4	51.2	5.8	8.7
المحافظة						
1,470	8.6	5.7	0.0	63.3	4.5	13.8
4,321	5.5	5.0	0.0	50.9	2.2	4.4
2,087	7.1	6.3	0.0	41.3	4.0	4.3
1,863	10.0	8.8	1.8	47.7	5.1	5.2
3,294	13.1	11.5	0.0	57.6	3.9	10.6
2,362	6.0	3.9	1.4	56.3	2.2	4.2
1,825	6.0	5.3	0.7	59.2	1.7	4.3
7,076	4.8	4.0	0.3	51.4	1.8	3.8
4,919	3.2	2.4	0.2	46.5	1.3	3.1
2,158	8.4	7.5	0.5	62.7	2.9	5.6
2,140	13.2	11.6	0.4	54.8	5.4	9.5
1,283	5.3	3.9	0.8	37.8	2.5	3.3
1,490	7.0	5.6	0.6	36.2	3.8	2.8
1,344	6.3	4.8	1.2	56.4	2.3	3.3
1,732	7.6	6.5	0.5	43.2	3.6	4.6

الجدول PR.3.3: عمالة الأطفال

نسبة الأطفال في الفئة العمرية 5-17 سنة حسب مشاركتهم في الأنشطة الاقتصادية أو الأعمال المنزلية خلال الأسبوع الأخير، ونسبة من عملوا تحت ظروف خطرة خلال الأسبوع الأخير، ونسبة من شاركوا في عمالة الأطفال خلال الأسبوع الأخير، العراق، 2018

عدد الأطفال في الفئة العمرية 5-17 سنة	العمالة الإجمالية ¹	الأطفال الذين شاركوا في أعمال منزلية إجمالية خلال الأسبوع الأخير:		الأطفال الذين شاركوا في أنشطة اقتصادية إجمالية خلال الأسبوع الأخير:		ملاحظة	
		الأطفال الذين يعملون في ظروف خطرة	لأقل من عتبة الساعات المحددة للمعمّر أو أكثر	لأقل من عتبة الساعات المحددة للمعمّر أو أكثر	لمدة تساوي عتبة الساعات المحددة للمعمّر أو أكثر		
1,294	7.9	6.0	1.2	50.9	3.8	4.8	قادسية
1,496	3.6	2.9	0.6	45.7	1.1	3.2	مثنى
3,131	8.3	7.3	1.1	47.8	5.4	2.9	ذي قار
1,989	10.2	5.9	3.8	55.5	3.1	4.1	ميسان
3,669	4.9	3.2	1.0	54.0	2.2	3.0	بصرة
الأقليم							
6,851	10.3	8.7	0.0	53.8	4.1	9.4	كردستان
37,015	6.7	5.4	0.9	50.7	2.9	4.2	وسط وجنوب العراق
العمر							
25,669	3.4	2.1	0.3	40.1	3.1	0.4	11-5
9,532	9.2	7.3	1.4	64.3	4.2	5.8	14-12
8,665	16.6	15.5	1.2	69.7	1.7	17.6	17-15
الالتحاق بالمدرسة							
33,085	5.7	4.3	0.6	52.4	2.7	3.6	يلتحق/تلتحق
10,780	12.2	10.7	1.3	47.4	4.3	9.1	لا يلتحق/تلتحق
2	(*)	(*)	(*)	(*)	(*)	(*)	غير مبيّن
المستوى التعليمي للأم							
9,467	13.8	11.5	1.3	50.2	5.6	8.8	ما قبل الابتدائي أو لا تعليم
20,305	6.9	5.6	0.6	51.5	3.2	4.6	الابتدائي
7,791	4.1	3.2	0.5	53.2	1.7	3.1	المتوسط
5,911	1.5	1.1	0.2	46.7	0.5	2.1	الإعدادية +
383	18.4	14.5	4.0	86.7	3.1	14.4	لا يتوفّر معلومات
10	(*)	(*)	(*)	(*)	(*)	(*)	غير مبيّن
صعوبات القدرات الوظيفية للطفل/ة							
9,711	8.7	6.8	1.1	47.0	3.8	4.8	يعاني/تتعب من صعوبة في القدرات الوظيفية
34,156	6.9	5.6	0.6	52.4	2.9	5.0	لا يعاني/تتعب من أية صعوبة في القدرات الوظيفية
صعوبات القدرات الوظيفية لدى الأم (العمر 18-49 سنة)							
2,780	9.1	6.3	1.2	64.2	4.8	5.1	تعاني من صعوبة في القدرات الوظيفية
36,525	6.7	5.4	0.7	48.6	3.1	4.2	لا تعاني من أية صعوبة في القدرات الوظيفية
4,562	11.0	10.0	0.9	63.6	2.2	11.0	لا يتوفّر معلومات
مؤشر الثروة							
10,029	12.6	10.1	1.9	48.5	5.7	6.9	الأشد فقرًا
9,258	6.4	5.3	0.7	52.3	3.0	3.7	فقير
8,781	6.0	5.3	0.4	50.8	2.1	4.9	متوسط
8,250	6.1	5.2	0.3	49.9	2.1	5.0	ثري
7,549	4.0	2.5	0.0	55.4	2.0	4.0	الأكثر ثراءً

¹ مؤشر المسح العنقودي متعدد المؤشرات PR.3 - عمالة الأطفال؛ مؤشر هدف التنمية المستدامة 8.7.1

¹ الأطفال في عمر 15 سنة أو أكثر الذين تم تحديدهم كفاقدين للأهلية (*) الأرقام التي تستند إلى أقل من 25 حالة غير مرجحة

الجدول PR.3.3a: عمالة الأطفال

نسبة الأطفال في الفئة العمرية 5-14 سنة حسب مشاركتهم في الأنشطة الاقتصادية أو الأعمال المنزلية خلال الأسبوع الأخير، ونسبة من عملوا تحت ظروف خطرة خلال الأسبوع الأخير، ونسبة من شاركوا في عمالة الأطفال خلال الأسبوع الأخير، العراق، 2018

عدد الأطفال في الفئة العمرية 5-14 سنة	الأطفال الذين يعملون عمالة الأطفال الإجمالية ¹	الأطفال الذين شاركوا في أعمال منزلية إجمالية خلال الأسبوع الأخير:			الأطفال الذين شاركوا في أنشطة اقتصادية إجمالية خلال الأسبوع الأخير:		
		يخطر	ظروف	عدد الساعات المحددة للعمر أو أكثر	لأقل من عتبة الساعات المحددة للعمر	لمدة تساوي عتبة الساعات المحددة للعمر أو أكثر	لأقل من عتبة الساعات المحددة للعمر
35,202	5.0	3.5	0.6	46.6	3.4	1.9	المجموع الإجمالي (العراق)
							الجنس
17,890	6.3	5.1	0.3	38.6	4.6	2.4	ذكر
17,312	3.6	1.9	0.9	54.9	2.2	1.3	أنثى
							المنطقة
23,911	2.8	1.6	0.4	46.3	1.9	1.2	منطقة حضرية
11,291	9.5	7.7	1.0	47.3	6.6	3.3	منطقة ريفية
							المحافظة
1,156	6.3	2.5	0.0	56.7	5.7	9.3	دهوك
3,518	3.4	2.8	0.0	47.1	1.8	1.6	نينوى
1,600	5.9	4.9	0.0	35.0	5.2	0.9	سليمانية
1,533	8.3	6.9	1.2	44.0	6.2	2.3	كركوك
2,513	6.7	4.5	0.0	55.1	5.1	3.0	أربيل
1,861	4.0	1.8	1.5	52.0	1.8	1.9	ديالى
1,451	4.0	3.1	0.8	53.4	2.1	1.6	أنبار
5,739	3.3	2.2	0.4	46.6	2.0	1.2	بغداد
3,966	2.2	1.2	0.2	40.8	1.6	0.7	مرکز
1,773	5.7	4.6	0.6	59.5	3.0	2.3	أطراف
1,711	10.5	8.5	0.5	48.8	6.8	4.9	بابل
1,051	2.4	1.8	0.1	31.9	2.2	0.7	كربلاء
1,229	4.8	3.3	0.4	31.8	3.6	1.0	واسط
1,087	4.6	2.9	1.4	51.1	2.7	1.0	صلاح الدين
1,377	6.3	5.1	0.6	36.8	4.0	2.1	نجف
1,038	6.3	4.1	1.0	48.1	4.2	2.1	قادسية
1,258	1.8	1.1	0.6	44.3	0.9	0.6	مثنى
2,511	7.0	6.3	0.9	41.0	6.0	1.1	ذي قار
1,600	5.6	3.6	1.4	56.3	3.8	1.0	ميسان
2,969	3.3	1.2	1.2	49.0	1.8	1.0	بصرة
							الأقليم
5,269	6.3	4.2	0.0	49.3	5.3	3.8	كردستان
29,933	4.7	3.4	0.7	46.1	3.1	1.5	وسط وجنوب العراق
							العمر
25,669	3.4	2.1	0.3	40.1	3.1	0.4	11-5
9,532	9.2	7.3	1.4	64.3	4.2	5.8	14-12
							الالتحاق بالمدرسة
27,612	4.4	3.0	0.5	49.4	3.1	1.7	يلتحق/تلتحق
7,589	7.1	5.4	1.2	36.3	4.6	2.4	لا يلتحق/تلتحق
							المستوى التعليمي للأم
7,506	9.6	7.5	0.8	46.1	6.9	3.2	ما قبل الابتدائي أو لا تعليم
16,588	4.9	3.3	0.6	47.3	3.3	1.8	الابتدائي
6,204	2.8	1.7	0.6	48.9	1.8	1.1	المتوسط
4,891	1.0	0.5	0.2	42.2	0.5	1.0	الإعدادية +
13	(*)	(*)	(*)	(*)	(*)	(*)	لا تتوفر معلومات ¹
							صعوبات القدرات الوظيفية للطفل/ة
7,949	5.4	3.9	0.5	43.3	3.7	1.7	يعاني/تعاني من صعوبة في القدرات الوظيفية
27,253	4.9	3.4	0.6	47.6	3.3	1.9	لا يعاني/تعاني من أية صعوبة في القدرات الوظيفية

الجدول PR.3.3a: عمالة الأطفال

نسبة الأطفال في الفئة العمرية 5-14 سنة حسب مشاركتهم في الأنشطة الاقتصادية أو الأعمال المنزلية خلال الأسبوع الأخير، ونسبة من عملوا تحت ظروف خطرة خلال الأسبوع الأخير، ونسبة من شاركوا في عمالة الأطفال خلال الأسبوع الأخير، العراق، 2018

عدد الأطفال في الفئة العمرية 5-14 سنة	العمالة الإجمالية ¹	الأطفال الذين شاركوا في أعمال منزلية إجمالية عدد الساعات خلال الأسبوع الأخير:		الأطفال الذين شاركوا في أنشطة اقتصادية إجمالية عدد الساعات خلال الأسبوع الأخير:		
		الأطفال الذين يعملون في ظروف خطرة	لأقل من عتبة الساعات المحددة للعمر أو أكثر	لأقل من عتبة الساعات المحددة للعمر أو أكثر	لمدة تساوي عتبة الساعات المحددة للعمر أو أكثر	
صعوبات القدرات الوظيفية لدى الأم (العمر 18-49 سنة)						
2,246	7.0	3.8	1.2	61.8	4.7	2.8
30,797	4.8	3.4	0.6	45.2	3.3	1.7
2,159	6.1	5.0	0.7	51.2	3.4	3.7
مؤشر الثروة						
8,288	9.6	7.4	1.4	45.4	6.4	3.0
7,489	4.6	3.5	0.7	47.7	3.2	1.4
7,087	3.3	2.5	0.4	45.4	2.0	1.6
6,438	3.2	2.1	0.4	45.6	2.4	1.2
5,900	3.0	1.1	0.0	49.6	2.5	2.0

¹ مؤشر المسح العنقودي متعدد المؤشرات PR.3 - عمالة الأطفال؛ مؤشر هدف التنمية المستدامة 8.7.1

¹ الأطفال في عمر 15 سنة أو أكثر الذين تم تحديدهم كفاقدين للأهلية (*) الأرقام التي تستند إلى أقل من 25 حالة غير مرجحة

يعتبر الزواج¹²⁸ قبل سن 18 سنة انتهاكاً لحقوق الإنسان، لكنه مع ذلك ما زال واقعاً يعايشه كثير من الأطفال. ويعترف الإعلان العالمي لحقوق الإنسان بالحق في الموافقة "الطوعية والكاملة" على الزواج - مع إدراك أن هذه الموافقة لا تكون "طوعية وكاملة" حين يكون أحد طرفي العلاقة غير ناضجاً/ناضجة بما يكفي لاتخاذ قرار مستنير بشأن شريكه/حياته/حياتها. وقد تم تعريف زواج الأطفال في أهداف التنمية المستدامة على أنها ممارسة ضارة ومؤذية والتي يجب على العالم أن يسعى إلى القضاء عليها بحلول عام 2030.

مع أن زواج الأطفال هو أكثر انتشاراً بين الفتيات منه بين الأولاد، إلا أنه منتشر في جميع أنحاء العالم بين كلا الجنسين. على الرغم من عدم الوصول بعد إلى فهم جيد لآثار زواج الأطفال في مرحلة الطفولة، إلا هذا الزواج يجعلهم يؤدون دوراً من أدوار البالغين والذي تترتب عليه مسؤوليات ليسوا مهينين لها.

وفي أنحاء كثيرة من العالم، يشجع الأهل على زواج بناتهم وهنّ ما زلن أطفالاً أملأ بأن يعود عليهم وعلى ابنتهم هذا الزواج بفوائد مالية واجتماعية، وفي الوقت ذاته التخفيف من الأعباء المالية التي تتحملها الأسرة. وفي حقيقة الأمر، زواج الأطفال يهدد نمو ونما الفتيات وغالباً ما يؤدي إلى الحمل المبكر والانزعال الاجتماعي، وعدم الحصول على التعليم الكافي وتدني مستوى التدريب المهني مما يعزز من الطابع الجندي للفقر.¹²⁹

ومن العوامل التي ترتبط ارتباطاً وثيقاً بمسألة زواج الأطفال هو العمر الذي يمكن بدء ممارسة النشاط الجنسي فيه - وبالنسبة للإنسان، إنجاب الأطفال فيه. النساء اللواتي يتزوجن قبل سن 18 سنة يكن أكثر ميلاً إلى إنجاب أطفال أكثر من اللواتي يتزوجن في سنّ لاحقة من حياتهم ويكن أقل حصولاً على خدمات رعاية صحة الأمومة.^{130، 131} إضافة إلى ذلك، يُعرف عن الوفيات المرتبطة بالحمل أنها تؤدي إلى وفاة الفتيات المتزوجات وغير المتزوجات على حدّ سواء في الفترة العمرية بين 15 و 19 سنة.

يعرض الجدول PR.4.1W نسبة النساء والرجال الذين تزوجوا قبل بلوغهم سنّ 15 و 18 سنة، ونسبة الفتيات اليافعات في الفئة العمرية 15-19 سنة المتزوجات حالياً، ونسبة تعدد الزوجات.

ويعرض الجدول PR.4.2W ، نسبة النساء والرجال الذين تزوجوا لأول مرة أو دخلوا في علاقة تعايش كأزواج قبل بلوغهم سنّ 15 و 18 سنة حسب المنطقة والفئات العمرية. ومن شأن التحقق من نسبة من تزوجوا قبل بلوغهم سنّ 15 و 18 سنة في مختلف الفئات العمرية أن يتيح رصد الاتجاهات في زواج الأطفال مع مرور الوقت.

ومن العناصر الأخرى هناك الفرق العمري بين الزوجين حيث يشكل هذا المؤشر نسبة النساء المتزوجات/المتعايشات كزوجات اللواتي يصغرن أزواجهن الحاليين بـ 10 سنوات أكثر. ويعرض الجدول PR.4.3 نتائج الفرق العمري بين النساء وأزواجهن أو شركائهن.

¹²⁸ جميع الإشارات إلى الزواج في هذا الفصل تشمل علاقات المساكنة أيضاً.
¹²⁹ باجراكاريا، إيه. وأن. أمين، أس. الفقر، وتوقيت الزواج، ومراحل الانتقال إلى سنّ الرشد في نيبال: تحليل طولي باستخدام مسح معايير المعيشة في نيبال. ورقة العمل رقم 19 حول الفقر والنوع الاجتماعي والشباب. نيويورك: مجلس السكان، 2010.
<http://www.popcouncil.org/uploads/pdfs/wp/pgy/019.pdf>؛
 غودها، دي. وآخرون. 2011. تأثير زواج الأطفال على الخصوبة، والسيطرة على الخصوبة، والاستفادة من رعاية صحة الأمومة. ورقة عمل حول قياس/تقييم مشروع PRH 11-124.
¹³⁰ غودها دي، و دي. هوثسكس، وإيه. غنج. "العلاقة بين زواج الأطفال ومخرجات الصحة الإنجابية واستخدام الخدمات: دراسة متعددة الأقطار من جنوب آسيا." مجلة *Journal of Adolescent Health* 52 العدد 01.021. doi:10.1016/j.jadohealth.2013.01.021. (2013): 58-55.
¹³¹ نور، أن. "التبعات الصحية لزواج الأطفال في أفريقيا." مجلة *Emerging Infectious Diseases* 12 العدد. (2006): 649-644. doi:10.3201/eid1211.060510

الجدول PR.4.1W: زواج الأطفال وتعدد الزوجات (للنساء)

نسبة النساء في الفئة العمرية 49-15 سنة ممن تزوجن لأول مرة قبل بلوغهن سن 15 سنة، ونسبة النساء في الفئتين العمريتين 49-20 سنة و 24-20 سنة اللواتي تزوجن لأول مرة قبل بلوغهن سن 15 سنة وسن 18 سنة، ونسبة النساء في الفئة العمرية 19-15 سنة المتزوجات حالياً، ونسبة النساء المتزوجات لزوج متعدد الزوجات، العراق، 2018

النساء في الفئة العمرية 49-15 سنة		النساء في الفئة العمرية 19-15 سنة		النساء في الفئة العمرية 24-20 سنة			النساء في الفئة العمرية 49-20 سنة			النساء في الفئة العمرية 49-15 سنة		المجموع الإجمالي (العراق)
عدد النساء في الفئة العمرية 49-15 سنة المتزوجات حالياً	نسبة المتزوجات لزوج متعدد الزوجات 4	عدد النساء في الفئة العمرية من 19-15 سنة	نسبة المتزوجات حالياً 3	عدد النساء في الفئة العمرية من 24-20 سنة	نسبة النساء اللواتي تزوجن قبل بلوغهن سن 18 سنة 2	نسبة النساء اللواتي تزوجن قبل بلوغهن سن 15 سنة 1	عدد النساء في الفئة العمرية 49-20 سنة	نسبة النساء اللواتي تزوجن قبل بلوغهن سن 18 سنة	نسبة النساء اللواتي تزوجن قبل بلوغهن سن 15 سنة	عدد النساء في الفئة العمرية 49-15 سنة	نسبة النساء اللواتي تزوجن قبل بلوغهن سن 15 سنة	
19,710	5.8	6,450	18.4	5,475	27.9	7.2	24,210	24.8	6.0	30,660	5.7	
المنطقة												
13,812	4.8	4,392	17.3	3,707	28.0	7.4	17,044	24.0	5.6	21,436	5.4	منطقة حضرية
5,898	8.4	2,059	20.6	1,767	27.6	6.8	7,165	26.8	7.0	9,224	6.3	منطقة ريفية
المحافظة												
670	2.9	245	6.3	195	8.1	1.8	918	18.3	5.5	1,163	4.5	دهوك
1,805	4.8	611	18.6	489	31.5	7.1	2,239	27.1	5.4	2,851	5.2	نينوى
1,084	4.5	356	7.5	265	13.5	1.7	1,477	20.8	3.8	1,833	3.3	سليمانية
795	4.2	229	9.6	145	18.1	5.6	1,005	15.9	2.8	1,234	2.7	كركوك
1,737	9.6	573	16.7	542	24.0	3.4	2,210	22.1	6.9	2,783	5.9	أربيل
1,120	6.5	388	23.7	293	32.1	5.9	1,310	20.9	5.0	1,698	4.7	ديالى
704	4.9	287	11.9	239	17.3	2.8	1,011	21.4	4.4	1,299	4.3	أنبار
3,307	4.5	1,009	23.3	847	27.9	7.4	4,037	23.4	5.3	5,047	5.6	بغداد
2,376	3.5	726	23.0	597	29.7	7.7	2,964	22.0	4.9	3,691	5.3	مرکز
931	7.2	283	24.2	249	23.6	6.4	1,073	27.2	6.4	1,356	6.2	أطراف
939	5.7	296	20.5	230	30.6	8.2	1,094	25.3	5.6	1,389	5.4	بابل
588	5.8	184	21.2	159	36.8	12.6	680	31.2	7.5	864	7.6	كربلاء
687	8.7	211	21.1	199	28.7	7.9	805	27.7	5.7	1,015	5.9	واسط
584	6.6	205	18.2	172	22.7	8.1	749	22.3	5.4	954	5.0	صلاح الدين
798	5.7	219	23.8	235	37.2	11.6	926	30.7	8.2	1,145	8.5	نجف
580	4.3	203	17.5	173	25.3	6.5	696	24.4	6.2	899	5.4	قادسية
707	10.2	216	26.2	223	23.2	4.9	752	27.3	9.8	967	10.1	مثنى
1,270	4.7	465	12.5	374	34.8	12.1	1,503	26.0	7.7	1,968	6.6	ذي قار

الجدول PR.4.1W: زواج الأطفال وتعدد الزوجات (للنساء)

نسبة النساء في الفئة العمرية 49-15 سنة ممن تزوجن لأول مرة قبل بلوغهن سن 15 سنة، ونسبة النساء في الفئتين العمريتين 49-20 سنة و 24-20 سنة اللواتي تزوجن لأول مرة قبل بلوغهن سن 15 سنة وسن 18 سنة، ونسبة النساء في الفئة العمرية 19-15 سنة المتزوجات حالياً، ونسبة النساء المتزوجات لزوج متعدد الزوجات، العراق، 2018

النساء في الفئة العمرية 49-15 سنة		النساء في الفئة العمرية 19-15 سنة		النساء في الفئة العمرية 24-20 سنة			النساء في الفئة العمرية 49-20 سنة			النساء في الفئة العمرية 49-15 سنة		
عدد النساء في الفئة العمرية 49-15 سنة المتزوجات حالياً	نسبة المتزوجات لزوج متعدد الزوجات 4	عدد النساء في الفئة العمرية من 19-15 سنة	نسبة المتزوجات حالياً ³	عدد النساء في الفئة العمرية من 24-20 سنة	نسبة النساء اللواتي تزوجن قبل بلوغهن سن 18 سنة ²	نسبة النساء اللواتي تزوجن قبل بلوغهن سن 15 سنة ¹	عدد النساء في الفئة العمرية 49-20 سنة	نسبة النساء اللواتي تزوجن قبل بلوغهن سن 18 سنة	نسبة النساء اللواتي تزوجن قبل بلوغهن سن 15 سنة	عدد النساء في الفئة العمرية 49-15 سنة	نسبة النساء اللواتي تزوجن قبل بلوغهن سن 15 سنة	
786	8.9	239	21.4	234	43.5	14.8	950	35.0	8.9	1,188	8.0	ميسان
1,551	5.1	514	22.4	461	33.5	8.7	1,849	31.5	6.8	2,363	6.2	بصرة
الأقليم												
3,492	6.8	1,174	11.8	1,003	18.1	2.6	4,604	20.9	5.6	5,778	4.8	كرديستان
16,219	5.6	5,276	19.9	4,472	30.1	8.2	19,605	25.7	6.1	24,882	5.9	وسط وجنوب العراق
العمر												
1,186	2.2	6,450	18.4	0	na	na	0	na	na	6,450	4.4	19-15
446	1.5	3,884	11.5	0	na	na	0	na	na	3,884	3.5	17-15
740	2.7	2,567	28.8	0	na	na	0	na	na	2,567	5.8	19-18
2,891	2.0	0	na	5,475	27.9	7.2	5,475	27.9	7.2	5,475	7.2	24-20
3,626	2.8	0	na	0	na	na	4,615	29.9	5.8	4,615	5.8	29-25
3,552	5.1	0	na	0	na	na	4,174	22.3	4.6	4,174	4.6	34-30
3,409	8.1	0	na	0	na	na	3,937	19.9	5.4	3,937	5.4	39-35
2,792	10.2	0	na	0	na	na	3,294	22.4	4.8	3,294	4.8	44-40
2,254	9.8	0	na	0	na	na	2,715	23.8	8.4	2,715	8.4	49-45
التعليم												
3,269	10.6	423	28.6	583	46.2	19.5	3,750	33.8	12.0	4,172	11.7	ما قبل الابتدائي أو لا تعليم
8,575	6.2	1,734	33.6	1,776	41.4	11.3	9,733	32.0	8.0	11,467	8.1	الابتدائي
3,749	4.2	1,902	20.5	809	40.2	7.8	4,080	28.8	4.3	5,982	4.4	المتوسط
4,117	2.7	2,392	3.9	2,306	8.5	0.6	6,647	6.8	0.7	9,039	0.6	الإعدادية +
صعوبات القدرات الوظيفية (العمر 18-49 سنة)												
1,003	11.0	46	12.1	96	32.9	10.2	1,256	28.8	9.4	1,301	9.2	تعاين من صعوبة في القدرات الوظيفية
18,261	5.7	2,521	29.1	5,379	27.8	7.1	22,954	24.6	5.8	25,475	5.8	لا تعانين من أية صعوبة في القدرات الوظيفية

الجدول PR.4.1W: زواج الأطفال وتعدد الزوجات (للنساء)

نسبة النساء في الفئة العمرية 49-15 سنة ممن تزوجن لأول مرة قبل بلوغهن سن 15 سنة، ونسبة النساء في الفئتين العمريتين 49-20 سنة و 24-20 سنة اللواتي تزوجن لأول مرة قبل بلوغهن سن 15 سنة وسن 18 سنة، ونسبة النساء في الفئة العمرية 19-15 سنة المتزوجات حالياً، ونسبة النساء المتزوجات لزوج متعدد الزوجات، العراق، 2018

النساء في الفئة العمرية 49-15 سنة		النساء في الفئة العمرية 19-15 سنة		النساء في الفئة العمرية 24-20 سنة		النساء في الفئة العمرية 49-20 سنة		النساء في الفئة العمرية 49-15 سنة		
عدد النساء في الفئة العمرية 49-15 سنة المتزوجات حالياً	نسبة المتزوجات لزوج متعدد الزوجات ⁴	عدد النساء في الفئة العمرية من 19-15 سنة	نسبة المتزوجات حالياً ³	عدد النساء في الفئة العمرية من 24-20 سنة	نسبة النساء اللواتي تزوجن قبل بلوغهن سن 18 سنة ²	عدد النساء في الفئة العمرية 49-20 سنة	نسبة النساء اللواتي تزوجن قبل بلوغهن سن 18 سنة	عدد النساء في الفئة العمرية 49-15 سنة	نسبة النساء اللواتي تزوجن قبل بلوغهن سن 15 سنة	
مؤشر الثروة										
3,744	7.7	1,147	18.1	974	35.8	4,432	29.6	5,579	7.2	الأشد فقراً
3,996	5.8	1,285	25.1	1,035	37.3	4,581	30.1	5,866	7.2	فقير
3,947	5.2	1,366	21.6	1,201	30.3	4,764	25.3	6,130	6.2	متوسط
3,988	4.0	1,310	17.3	1,115	23.8	5,036	21.6	6,346	4.1	ثري
4,035	6.6	1,342	10.0	1,150	14.2	5,397	18.9	6,739	4.1	الأكثر ثراءً
<p>¹ مؤشر المسح العنقودي متعدد المؤشرات PR.4a - زواج الأطفال (قبل بلوغ سن 15 سنة)؛ هدف التنمية المستدامة 5.3.1</p> <p>² مؤشر المسح العنقودي متعدد المؤشرات PR.4b - زواج الأطفال (قبل بلوغ سن 18 سنة)؛ هدف التنمية المستدامة 5.3.1</p> <p>³ مؤشرة المسح العنقودي متعدد المؤشرات PR.5 - النساء الشابات في الفئة العمرية 19-15 سنة المتزوجات حالياً</p> <p>⁴ مؤشر المسح العنقودي متعدد المؤشرات PR.6 - تعدد الزوجات</p>										
(na) غير منطبق										

الجدول PR.4.2W: الاتجاهات في زواج الأطفال (للنساء)

نسبة النساء اللواتي تزوجن لأول مرة قبل بلوغهن سن 15 سنة و 18 سنة، حسب المنطقة والفئات العمرية، العراق، 2018

جميعها		منطقة ريفية				منطقة حضرية						
عدد النساء في الفئة العمرية 49-20 سنة	نسبة النساء اللواتي تزوجن قبل بلوغهن سن 18 سنة	عدد النساء في الفئة العمرية 49-15 سنة	نسبة النساء اللواتي تزوجن قبل بلوغهن سن 15 سنة	عدد النساء في الفئة العمرية 49-20 سنة	نسبة النساء اللواتي تزوجن قبل بلوغهن سن 18 سنة	عدد النساء في الفئة العمرية 49-15 سنة	نسبة النساء اللواتي تزوجن قبل بلوغهن سن 15 سنة	عدد النساء في الفئة العمرية 49-20 سنة	نسبة النساء اللواتي تزوجن قبل بلوغهن سن 18 سنة	عدد النساء في الفئة العمرية 49-15 سنة	نسبة النساء اللواتي تزوجن قبل بلوغهن سن 15 سنة	
24,210	24.8	30,660	5.7	7,165	26.8	9,224	6.3	17,044	24.0	21,436	5.4	المجموع الإجمالي (العراق)
												العمر
0	na	6,450	4.4	0	na	2,059	4.0	0	na	4,392	4.7	19-15
0	na	3,884	3.5	0	na	1,198	3.3	0	na	2,686	3.7	17-15
0	na	2,567	5.8	0	na	861	4.9	0	na	1,706	6.2	19-18
5,475	27.9	5,475	7.2	1,767	27.6	1,767	6.8	3,707	28.0	3,707	7.4	24-20
4,615	29.9	4,615	5.8	1,342	32.5	1,342	7.8	3,273	28.9	3,273	5.0	29-25
4,174	22.3	4,174	4.6	1,133	23.5	1,133	4.4	3,041	21.8	3,041	4.6	34-30
3,937	19.9	3,937	5.4	1,156	23.3	1,156	7.9	2,781	18.5	2,781	4.4	39-35
3,294	22.4	3,294	4.8	1,036	25.5	1,036	5.1	2,258	21.0	2,258	4.6	44-40
2,715	23.8	2,715	8.4	731	26.6	731	10.9	1,984	22.8	1,984	7.5	49-45

الجدول PR.4.3: فارق السن بين الأزواج

توزيع نسبة النساء المتزوجات حالياً في الفئتين العمريتين 19-15 سنة و 24-20 سنة وفقاً لفارق السن بينها وبين زوجها، العراق، 2018

عدد النساء في الفئة العمرية 24-20 سنة المتزوجات حالياً	نسبة النساء في الفئة العمرية 24-20 سنة المتزوجات حالياً ممن زوجهن :						نسبة النساء في الفئة العمرية 19-15 سنة المتزوجات حالياً ممن زوجهن						المجموع الإجمالي (العراق)
	المجموع الإجمالي	يكثر من 10 سنوات أو أكثر	يكثر من 9-5 سنوات	يكثر من 4-0 سنوات	أصغر منهن	عدد النساء في الفئة العمرية 19-15 سنة المتزوجات حالياً	المجموع الإجمالي	يكثر من 10 سنوات أو أكثر	يكثر من 9-5 سنوات	يكثر من 4-0 سنوات	أصغر منهن		
2,891	100.0	15.1	32.2	44.0	8.7	1,186	100.0	19.0	44.9	33.4	2.7	المجموع الإجمالي (العراق)	
												المنطقة	
1,967	100.0	14.7	32.0	45.1	8.2	762	100.0	21.2	42.3	34.5	2.0	منطقة حضرية	
924	100.0	15.8	32.8	41.6	9.8	424	100.0	15.1	49.5	31.5	3.9	منطقة ريفية	
												المحافظة	
69	100.0	8.2	32.4	51.7	7.7	15	100.0	(*)	(*)	(*)	(*)	دهوك	
273	100.0	15.1	36.8	41.0	7.1	114	100.0	18.3	40.1	36.9	4.6	نينوى	
84	100.0	15.8	37.8	40.9	5.4	27	100.0	(*)	(*)	(*)	(*)	سليمانية	
62	100.0	21.6	33.2	41.3	3.9	22	100.0	(21.8)	(24.5)	(53.7)	(0.0)	كركوك	
230	100.0	25.8	43.3	29.0	1.9	96	100.0	(6.8)	(69.3)	(23.9)	(0.0)	أربيل	
174	100.0	10.4	27.9	55.4	6.3	92	100.0	20.3	58.2	21.6	0.0	ديالى	
104	100.0	11.4	34.2	49.0	5.4	34	100.0	23.8	41.5	30.8	3.9	أنبار	
470	100.0	13.1	30.8	43.9	12.2	235	100.0	24.0	37.6	35.5	2.9	بغداد	
316	100.0	13.6	35.2	40.9	10.3	167	100.0	27.9	33.2	35.3	3.6	مركز	
154	100.0	12.1	21.8	50.2	15.9	69	100.0	14.5	48.4	35.9	1.2	أطراف	
136	100.0	15.5	30.6	40.8	13.0	61	100.0	24.8	31.6	35.8	7.8	بابل	
98	100.0	14.8	33.4	38.4	13.4	39	100.0	14.4	43.5	39.2	2.9	كربلاء	
120	100.0	20.1	28.6	47.0	4.3	45	100.0	19.3	51.0	24.0	5.7	واسط	
81	100.0	7.6	35.6	50.1	6.7	37	100.0	25.3	50.8	22.2	1.7	صلاح الدين	
148	100.0	15.0	31.9	41.4	11.6	52	100.0	12.1	46.2	35.3	6.5	نجف	
88	100.0	11.9	33.6	43.2	11.3	35	100.0	11.4	49.8	37.5	1.3	قادسية	
159	100.0	5.7	26.2	53.6	14.5	57	100.0	5.1	47.8	43.8	3.4	مثنى	
203	100.0	21.2	25.1	45.1	8.6	58	100.0	30.3	36.7	31.5	1.6	ذي قار	
130	100.0	24.8	31.4	38.3	5.5	51	100.0	15.8	59.2	24.3	0.8	ميسان	

الجدول PR.4.3: فارق السن بين الأزواج

توزيع نسبة النساء المتزوجات حالياً في الفئتين العمريتين 19-15 سنة و 24-20 سنة وفقاً لفارق السن بينها وبين زوجها، العراق، 2018

عدد النساء في الفئة العمرية 24-20 سنة المتزوجات حالياً	المجموع الإجمالي	نسبة النساء في الفئة العمرية 24-20 سنة المتزوجات حالياً ممن زوجهن :					عدد النساء في الفئة العمرية 19-15 سنة المتزوجات حالياً	المجموع الإجمالي	نسبة النساء في الفئة العمرية 19-15 سنة المتزوجات حالياً ممن زوجهن				
		سنوات أو أكثر ² أكبر من 10	سنوات أكبر من 9-5	سنوات أكبر من 4-0	أصغر منهن	سنوات أو أكثر ¹ أكبر من 10			سنوات أكبر من 9-5	سنوات أكبر من 4-0	أصغر منهن		
261		10.9	30.6	48.6	9.9	115	100.0	21.4	33.5	42.8	2.3	بصرة	
383	100.0	20.4	40.1	35.8	3.7	138	100.0	10.3	63.6	26.1	0.0	الاقليم	
2,507	100.0	14.2	31.0	45.2	9.5	1,048	100.0	20.2	42.4	34.4	3.1	كردستان	
												وسط وجنوب العراق	
												التعليم	
410	100.0	10.0	30.0	44.8	15.1	121	100.0	8.4	33.8	46.1	11.7	ما قبل الابتدائي أو لا تعليم	
1,204	100.0	16.3	31.5	44.1	8.1	582	100.0	20.1	43.5	34.2	2.2	الابتدائي	
530	100.0	17.9	29.9	44.0	8.2	391	100.0	20.4	47.5	31.3	0.8	المتوسطة	
747	100.0	13.8	36.3	43.3	6.6	92	100.0	20.2	56.6	20.6	2.6	الأعداديه +	
												صعوبات القدرات الوظيفي (العمر 18-49 سنة)	
38	100.0	(23.8)	(32.8)	(40.5)	(3.0)	6	100.0	(*)	(*)	(*)	(*)	تعاين من صعوبة في القدرات الوظيفية	
2,852	100.0	14.9	32.2	44.0	8.8	734	100.0	17.6	45.4	33.5	3.5	لا تعاين من أية صعوبة في القدرات الوظيفية	
												مؤشر الثروة	
592	100.0	13.2	27.8	47.7	11.3	208	100.0	15.5	33.3	44.2	7.0	الأشد فقراً	
623	100.0	13.5	35.8	41.0	9.7	322	100.0	14.7	50.9	32.3	2.2	فقير	
720	100.0	19.0	27.8	44.3	8.9	294	100.0	20.4	47.1	31.4	1.2	متوسط	
519	100.0	14.6	35.0	43.2	7.2	227	100.0	24.1	40.0	34.5	1.5	ثري	
437	100.0	14.0	37.1	43.5	5.4	135	100.0	23.2	51.6	22.3	2.9	الأكثر ثراءً	
<p>¹ مؤشر المسح العنقودي متعدد المؤشرات PR.7a - فارق السن بين الأزواج (بين النساء في الفئة العمرية 19-15 سنة)</p> <p>² مؤشر المسح العنقودي متعدد المؤشرات PR.7b - فارق السن بين الأزواج (بين النساء في الفئة العمرية 24-20 سنة)</p>													
<p>(na) غير منطبق (*) الأرقام التي تستند إلى أقل من 25 حالة غير مرجحة () الأرقام التي تستند إلى 25-49 حالة غير مرجحة</p>													

ختان الإناث هو إزالة الجزء الخارجي من المهبل بشكل جزئي أو كامل أو إجراء أي جراحة في الأعضاء التناسلية للأُنثى. وغالباً ما يؤدي ختان الإناث إلى الشعور بالصدمة وظهور مضاعفات فورية بما فيها الشعور بألم مبرح والصدمة وانحباس البول وتقرح العضو التناسلي وإصابة النسيج المحاذي له. ومن المضاعفات الأخرى الإبتان الدموي، والعقم، وتعسر الولادة، وحتى الوفاة.

ينتشر ختان الإناث في إقليم كردستان العراق. يشير المسح الحالي إلى وجود تراجع في هذه الممارسة في كردستان. يبين الجدول 1.5 أن ختان الإناث هو أكبر بكثير في الجيل الأقدم. أعلى نسبة لختان الإناث في السليمانية 45.5% وأربيل 46.5%. ختان الإناث أعلى في المناطق الريفية مقارنة بالحضر. ختان الإناث يتناسب عكسياً مع التعليم. بين النساء اللواتي سمعن عن ختان الإناث، يعتقد 93% أنه ينبغي أن تتوقف هذه الظاهرة مقارنة بـ 2.6 فقط ممن يعتقدون أنها يجب أن تستمر (انظر الجدول 5.2). ومن بين البنات، كان 0.5% فقط منهن خضعن لختان الإناث وبشكل رئيسي في محافظتي أربيل والسليمانية.

ختان الإناث هو انتهاك جوهري لحقوق الإنسان. فهو يعرض الفتيات والنساء لمخاطر الوفاة وله عواقب تهدد حياتهن. هناك عدد من وثائق حقوق الإنسان التي غالباً ما تُفسر على أنها تشجب ممارسة ختان الإناث، بما فيها المادة 25 من الإعلان العالمي لحقوق الإنسان التي تنص على أنه "لكل شخص حق في مستوى معيشة يكفي لضمان الصحة والرفاهية له"، وتُستخدم هذه العبارة للمحاججة بأن ختان الإناث ينتهك الحق في الصحة وسلامة الجسم. وعلاوة على ذلك، يمكن القول بأنه لا يمكن الإدعاء بأن الفتيات، أي الطفلات، قد منحن موافقتهن على ممارسة ضارة على الأرجح بحقهن كختان الإناث.

ويعرض الجدول PR.5.1 نسبة انتشار ختان الإناث بين النساء في الفئة العمرية 15-49 سنة ونوع الإجراء، بينما يعرض الجدول PR.5.2 مواقف النساء من ختان الإناث. وأخيراً، يعرض الجدول PR.5.3 نسبة انتشار نوع ختان الإناث الذي يتم ممارسته على جميع بنات المستجيبات (0-14 سنة) اللواتي على قيد الحياة. ومن الأهمية بمكان تذكّر أن بيانات نسبة الانتشار للفتيات في الفئة العمرية 0-14 سنة تعبر عن حالة ختان الإناث لديهن حالياً - وليس الوضع النهائي لهن-، حيث إن كثير منهن لم يصلن بعد إلى السن الذي يتم عادة ختانهن فيه وقت إجراء المسح. ومع أنه دُكر عنهن أنه لم يُجرى لهن ختان إلا أنهن ما زلن معرضات لخطر إجراء هذه الممارسة.

الجدول PR.5.1: ختان الإناث بين النساء

نسبة النساء في الفئة العمرية 15-49 سنة حسب حالة ختان الإناث لديهن وتوزيع نسبة النساء اللواتي خضعن لعملية ختان حسب نوع الختان، العراق، 2018

عدد النساء في الفئة العمرية من 15-49 سنة اللواتي خضعن للختان	المجموع الإجمالي	توزيع نسبة النساء في الفئة العمرية 15-49 سنة اللواتي خضعن لعملية ختان ممن:				عدد النساء في الفئة العمرية 15-49 سنة	نسبة النساء اللواتي خضعن لأي شكل من أشكال ختان الإناث ¹	
		لم يتم تحديد شكل الختان	تم خياطة منطقة المهبل لإغلاقها	تم وخز المنطقة اللحمية للمهبل	تم إزالة جزء من منطقة المهبل			
2,270	100.0	8.4	1.3	6.0	84.3	30,660	7.4	المجموع الإجمالي (العراق)
								المنطقة
1,508	100.0	9.7	1.6	3.9	84.9	21,436	7.0	منطقة حضرية
762	100.0	5.8	0.8	10.3	83.1	9,224	8.3	منطقة ريفية
								المحافظة
17	(100.0)	(35.1)	(19.9)	(10.1)	(34.8)	1,163	1.5	دهوك
0	0.0	-	-	-	-	2,851	0.0	نينوى
852	100.0	7.9	1.9	3.2	87.0	1,833	46.5	سليمانية
70	100.0	27.7	1.7	53.6	17.0	1,234	5.6	كركوك
1,298	100.0	7.5	0.6	5.4	86.5	2,783	46.6	أربيل
5	(*)	(*)	(*)	(*)	(*)	1,698	0.3	ديالى
0	-	-	-	-	-	1,299	0.0	أنبار
0	-	-	-	-	-	5,047	0.0	بغداد
0	-	-	-	-	-	3,691	0.0	مركز
0	-	-	-	-	-	1,356	0.0	أطراف
1	(*)	(*)	(*)	(*)	(*)	1,389	0.1	بابل
0	-	-	-	-	-	864	0.0	كربلاء
0	-	-	-	-	-	1,015	0.0	واسط
1	(*)	(*)	(*)	(*)	(*)	954	0.1	صلاح الدين
1	(*)	(*)	(*)	(*)	(*)	1,145	0.1	نجف
3	(*)	(*)	(*)	(*)	(*)	899	0.3	قادسية
0	(*)	(*)	(*)	(*)	(*)	967	0.0	مثنى
24	(*)	(*)	(*)	(*)	(*)	1,968	1.2	ذي قار
0	-	-	-	-	-	1,188	0.0	ميسان
0	-	-	-	-	-	2,363	0.0	بصرة
								الأقليم
2,167	100.0	7.9	1.3	4.6	86.3	5,778	37.5	كردستان
104	100.0	19.0	2.4	36.0	42.6	24,882	0.4	وسط وجنوب العراق

الجدول 5.1 PR: ختان الإناث بين النساء

نسبة النساء في الفئة العمرية 15-49 سنة حسب حالة ختان الإناث لديهن وتوزيع نسبة النساء اللواتي خضعن لعملية ختان حسب نوع الختان، العراق، 2018

عدد النساء في الفئة العمرية من 15-49 سنة اللواتي خضعن للختان	المجموع الإجمالي	توزيع نسبة النساء في الفئة العمرية 15-49 سنة اللواتي خضعن لعملية ختان ممن:				عدد النساء في الفئة العمرية 15-49 سنة	نسبة النساء اللواتي خضعن لأي شكل من أشكال ختان الإناث ¹	
		لم يتم تحديد شكل الختان	تم خياطة منطقة المهبل لإغلاقها	تم وخز المنطقة اللحمية للمهبل	تم إزالة جزء من منطقة المهبل			
225	100.0	10.9	1.6	6.1	81.5	6,450	3.5	العمر
124	100.0	9.9	2.8	5.1	82.1	3,884	3.2	19-15
101	100.0	12.0	0.0	7.2	80.7	2,567	3.9	17-15
369	100.0	3.9	0.5	13.9	81.6	5,475	6.7	19-18
262	100.0	12.0	3.6	4.8	79.6	4,615	5.7	24-20
387	100.0	7.4	1.9	3.8	86.9	4,174	9.3	29-25
382	100.0	7.9	0.6	5.5	86.0	3,937	9.7	34-30
394	100.0	8.7	0.3	4.8	86.2	3,294	12.0	39-35
252	100.0	10.9	1.6	1.8	85.8	2,715	9.3	44-40
								49-45
								التعليم
553	100.0	7.5	0.4	3.9	88.1	4,172	13.3	ما قبل الابتدائي أو لا تعليم
859	100.0	6.2	0.9	3.6	89.3	11,467	7.5	الابتدائي
265	100.0	15.4	1.8	3.3	79.6	5,982	4.4	المتوسط
593	100.0	9.3	2.5	12.7	75.5	9,039	6.6	الإعدادية +
								صعوبات القدرات الوظيفية (العمر 18-49 سنة)
137	100.0	3.2	0.4	1.0	95.4	1,301	10.5	تعاني من صعوبة في القدرات الوظيفية
2,010	100.0	8.7	1.3	6.4	83.6	25,475	7.9	لا تعاني من أية صعوبة في القدرات الوظيفية
								مؤشر الثروة
79	100.0	18.0	0.7	21.0	60.3	5,579	1.4	الأشد فقراً
155	100.0	10.7	0.7	32.8	55.8	5,866	2.6	فقير
172	100.0	5.1	2.7	3.9	88.3	6,130	2.8	متوسط
402	100.0	5.8	1.9	3.5	88.8	6,346	6.3	ثري
1,463	100.0	8.7	1.1	3.3	86.9	6,739	21.7	الأكثر ثراءً

¹ مؤشر المسح العنقودي متعدد المؤشرات PR.9 - انتشار الختان بين النساء؛ مؤشر هدف التنمية المستدامة 5.3.2

(*) الأرقام التي تستند إلى أقل من 25 حالة غير مرجحة
() الأرقام التي تستند إلى 25-49 حالة غير مرجحة

الجدول 5.2.PR: الموافقة على ختان الإناث

نسبة النساء في الفئة العمرية 15-49 سنة اللواتي سمعن عن ختان الإناث، وتوزيع نسبة النساء وفقاً للمواقف التي تؤيد أو لا تؤيد استمرار ممارسة ختان الإناث، العراق، 2018

نسبة النساء اللواتي سمعن عن ختان الإناث	عدد النساء في الفئة العمرية 15-49 سنة اللواتي سمعن عن ختان الإناث	توزيع نسبة النساء اللواتي يعتقدن أن ممارسة ختان الإناث يجب أن:				تستمر ¹	عدد النساء في الفئة العمرية 15-49 سنة	نسبة النساء اللواتي سمعن عن ختان الإناث	
		المجموع الإجمالي	لا أعرف/إجابة ناقصة	حسب الوضع	تتوقف				
44.9	30,660	100.0	2.5	1.2	93.6	2.6	13,764	44.9	المجموع الإجمالي (العراق)
									المنطقة
47.0	21,436	100.0	2.4	1.1	94.4	2.0	10,066	47.0	منطقة حضرية
40.1	9,224	100.0	2.7	1.5	91.4	4.3	3,698	40.1	منطقة ريفية
									المحافظة
51.8	1,163	100.0	2.0	1.3	94.6	2.1	603	51.8	دهوك
34.6	2,851	100.0	1.4	0.0	98.6	0.0	988	34.6	نينوى
96.3	1,833	100.0	2.0	1.6	91.3	5.0	1,765	96.3	سليمانية
70.6	1,234	100.0	2.9	1.3	94.5	1.3	871	70.6	كركوك
91.3	2,783	100.0	4.0	2.1	86.7	7.1	2,541	91.3	أربيل
37.1	1,698	100.0	2.4	0.3	96.8	0.5	630	37.1	ديالى
25.9	1,299	100.0	0.7	0.3	98.3	0.7	337	25.9	أنبار
36.1	5,047	100.0	1.2	0.1	98.2	0.5	1,822	36.1	بغداد
43.2	3,691	100.0	0.9	0.1	98.6	0.4	1,594	43.2	مركز
16.8	1,356	100.0	3.4	0.0	95.8	0.8	228	16.8	أطراف
37.3	1,389	100.0	5.0	0.2	93.6	1.2	518	37.3	بابل
13.2	864	100.0	2.8	1.5	95.2	0.5	114	13.2	كربلاء
28.8	1,015	100.0	1.3	0.0	91.2	7.5	293	28.8	واسط
22.7	954	100.0	4.7	0.8	94.2	0.3	217	22.7	صلاح الدين
46.7	1,145	100.0	2.3	3.4	93.3	1.0	535	46.7	نجف
44.9	899	100.0	0.9	1.7	96.1	1.2	404	44.9	قادسية
22.3	967	100.0	0.6	2.1	95.9	1.4	216	22.3	مثنى
39.6	1,968	100.0	0.5	3.6	95.9	0.1	779	39.6	ذي قار
31.7	1,188	100.0	5.2	0.2	92.9	1.7	377	31.7	ميسان
31.9	2,363	100.0	4.6	0.2	94.6	0.6	754	31.9	بصرة
									الإقليم
84.9	5,778	100.0	3.0	1.9	89.3	5.8	4,908	84.9	كردستان
35.6	24,882	100.0	2.2	0.9	96.0	0.9	8,856	35.6	وسط وجنوب العراق

الجدول 5.2.PR: الموافقة على ختان الإناث

نسبة النساء في الفئة العمرية 15-49 سنة اللواتي سمعن عن ختان الإناث، وتوزيع نسبة النساء وفقاً للمواقف التي تؤيد أو لا تؤيد استمرار ممارسة ختان الإناث، العراق، 2018

نسبة النساء اللواتي سمعن عن ختان الإناث	توزيع نسبة النساء اللواتي يعتقدن أن ممارسة ختان الإناث يجب أن:					عدد النساء في الفئة العمرية 15-49 سنة	العمر
	المجموع الإجمالي	لا أعرف/إجابة ناقصة	حسب الوضع	تتوقف	تستمر ¹		
2,020	100.0	3.5	1.2	93.0	2.3	6,450	19-15
1,067	100.0	4.1	1.3	92.4	2.1	3,884	17-15
953	100.0	2.8	1.1	93.5	2.6	2,567	19-18
2,399	100.0	1.5	0.8	94.5	3.3	5,475	24-20
2,185	100.0	1.7	0.8	95.5	2.0	4,615	29-25
2,097	100.0	2.8	1.1	94.1	2.0	4,174	34-30
1,951	100.0	3.0	0.6	94.5	1.9	3,937	39-35
1,749	100.0	2.5	2.1	92.0	3.3	3,294	44-40
1,363	100.0	3.0	2.7	90.1	4.3	2,715	49-45
التعليم							
1,466	100.0	4.3	3.5	83.9	8.2	4,172	ما قبل الابتدائي أو لا تعليم
4,054	100.0	3.3	1.7	91.3	3.7	11,467	الابتدائي
2,534	100.0	2.9	0.9	94.6	1.6	5,982	المتوسط
5,709	100.0	1.3	0.5	97.3	0.9	9,039	الاعداديه +
تجربة ختان الإناث							
11,494	100.0	2.2	0.6	96.3	0.9	28,390	لم تخضع لعملية ختان
2,270	100.0	3.9	4.5	80.0	11.5	2,270	خضعت لعملية ختان
صعوبات القدرات الوظيفية (العمر 18-49 سنة)							
546	100.0	3.1	2.0	88.7	6.2	1,301	تعاني من صعوبة في القدرات الوظيفية
12,150	100.0	2.3	1.2	93.9	2.5	25,475	لا تعاني من أية صعوبة في القدرات الوظيفية
مؤشر الثروة							
1,507	100.0	3.8	1.4	91.6	3.3	5,579	الأشد فقراً
1,926	100.0	3.1	2.6	92.7	1.6	5,866	فقير
2,222	100.0	2.6	1.3	93.1	3.0	6,130	متوسط
3,250	100.0	1.9	0.4	96.3	1.4	6,346	ثري
4,859	100.0	2.3	1.2	93.0	3.5	6,739	الأكثر ثراءً

¹ مؤشر المسح العنقودي متعدد المؤشرات PR.10 - الموافقة على عملية ختان الإناث

الجدول PR.5.3: ختان الإناث بين الفتيات

نسبة البنات في الفئة العمرية 14-0 سنة حسب حالة ختان الإناث لديهن وتوزيع نسبة البنات اللواتي خضعن لعملية ختان حسب نوع الختان، العراق، 2018

عدد البنات في الفئة العمرية 14-0 سنة اللواتي خضعن للختان	المجموع الإجمالي	توزيع نسبة البنات في الفئة العمرية 14-0 سنة اللواتي خضعن لعملية ختان ممن:				عدد البنات في الفئة العمرية 14-0 سنة	نسبة البنات اللواتي خضعن لأي شكل من أشكال ختان الإناث ¹	
		لم يتم تحديد شكل الختان	تم خياطة منطقة المهبل لإغلاقها	تم وخز المنطقة للحمية للمهبل	تم إزالة جزء من منطقة المهبل			
128	100.0	1.1	1.0	9.1	88.8	24,438	0.5	المجموع الإجمالي (العراق)
								المنطقة
99	100.0	1.5	1.2	11.0	86.3	16,495	0.6	منطقة حضرية
29	(*)	(*)	(*)	(*)	(*)	7,942	0.4	منطقة ريفية
								المحافظة
0	-	-	-	-	-	837	0.0	دهوك
0	-	-	-	-	-	2,363	0.0	نينوى
67	(100.0)	(0.0)	(0.0)	(11.8)	(88.2)	1,131	5.9	سليمانية
1	(*)	(*)	(*)	(*)	(*)	866	0.1	كركوك
61	(100.0)	(2.4)	(2.0)	(4.9)	(90.7)	2,036	3.0	أربيل
0	-	-	-	-	-	1,285	0.0	ديالى
0	-	-	-	-	-	931	0.0	أنبار
0	-	-	-	-	-	3,937	0.0	بغداد
0	-	-	-	-	-	2,725	0.0	مرکز
0	-	-	-	-	-	1,212	0.0	أطراف
0	-	-	-	-	-	1,161	0.0	بابل
0	-	-	-	-	-	719	0.0	كربلاء
0	-	-	-	-	-	814	0.0	واسط
0	-	-	-	-	-	671	0.0	صلاح الدين
0	-	-	-	-	-	1,016	0.0	نجف
0	-	-	-	-	-	733	0.0	قادسية
0	-	-	-	-	-	995	0.0	مثنى
0	-	-	-	-	-	1,713	0.0	ذي قار
0	-	-	-	-	-	1,177	0.0	ميسان
0	-	-	-	-	-	2,053	0.0	بصرة
								الاقليم
127	100.0	1.1	1.0	8.5	89.4	4,004	3.2	كردستان
1	(*)	(*)	(*)	(*)	(*)	20,434	0.0	وسط وجنوب العراق

الجدول PR.5.3: ختان الإناث بين الفتيات

نسبة البنات في الفئة العمرية 14-0 سنة حسب حالة ختان الإناث لديهن وتوزيع نسبة البنات اللواتي خضعن لعملية ختان حسب نوع الختان، العراق، 2018

عدد البنات في الفئة العمرية 14-0 سنة اللواتي خضعن للختان	توزيع نسبة البنات في الفئة العمرية 14-0 سنة اللواتي خضعن لعملية ختان ممن:					عدد البنات في الفئة العمرية 14-0 سنة	نسبة البنات اللواتي خضعن لأي شكل من أشكال ختان الإناث ¹	العمر
	المجموع الإجمالي	لم يتم تحديد شكل الختان	تم خياطة منطقة المهبل لإغلاقها	تم وخز المنطقة للحمية للمهبل	تم إزالة جزء من منطقة المهبل			
5	(*)	(*)	(*)	(*)	(*)	8,087	0.1	4-0
21	(*)	(*)	(*)	(*)	(*)	8,968	0.2	9-5
102	100.0	1.4	1.2	7.1	90.3	7,383	1.4	14-10
								المستوى التعليمي للأم
82	(100.0)	(1.8)	(0.0)	(3.7)	(94.5)	5,000	1.6	ما قبل الابتدائي أو لا تعليم
30	(*)	(*)	(*)	(*)	(*)	11,397	0.3	الابتدائي
13	(*)	(*)	(*)	(*)	(*)	4,282	0.3	المتوسط
3	(*)	(*)	(*)	(*)	(*)	3,759	0.1	الأعدادية +
								تجربة الأم مع ختان الإناث
0	-	-	-	-	-	22,531	0.0	لم تخضع لعملية ختان
128	100.0	1.1	1.0	9.1	88.8	1,906	6.7	خضعت لعملية ختان
								موافقة الأم على عملية الختان
57	(100.0)	(0.0)	(2.2)	(0.0)	(97.8)	231	24.5	تستمر
45	(100.0)	(3.2)	(0.0)	(14.9)	(81.9)	9,492	0.5	تتوقف
16	(*)	(*)	(*)	(*)	(*)	181	8.6	تعتمد على
0	-	-	-	-	-	14,250	0.0	لم تسأل
11	(*)	(*)	(*)	(*)	(*)	284	3.9	لا اعرف/ غير مبين
								صعوبات القدرات الوظيفية لدى الأم (العمر 18-49 سنة)
30	(*)	(*)	(*)	(*)	(*)	1,359	2.2	تعاني من صعوبة في القدرات الوظيفية
98	100.0	1.5	0.0	11.9	86.7	22,981	0.4	لا تعاني من أية صعوبة في القدرات الوظيفية
								مؤشر الثروة
2	(*)	(*)	(*)	(*)	(*)	5,683	0.0	الأشد فقراً
6	(*)	(*)	(*)	(*)	(*)	5,235	0.1	فقير
19	(*)	(*)	(*)	(*)	(*)	4,830	0.4	متوسط
17	(*)	(*)	(*)	(*)	(*)	4,580	0.4	ثري
85	(100.0)	(1.7)	(0.0)	(10.9)	(87.3)	4,110	2.1	الأكثر ثراءً

¹ مؤشر المسح العنقودي متعدد المؤشرات PR.11 - انتشار الختان بين الفتيات

(*) الأرقام التي تستند إلى أقل من 25 حالة غير مرجحة
() الأرقام التي تستند إلى 25-49 حالة غير مرجحة

9.6 التعرّض للإيذاء

من شأن الجريمة أن يكون لها أثر كبير على حياة الضحايا والمجتمع الأوسع الذي يعيشون فيه. ويمكن أن يمرّ ضحايا الجرائم بتجربة جسدية ونفسية مريرة تؤدي إلى فقدانهم لممتلكاتهم ودخلهم. كما تنطوي الجريمة أيضاً على تكبّد المجتمع لتكاليف اقتصادية كبيرة للمجتمع من خلال توفير تدابير وقائية وخدمات تصحيحية كذلك.¹³²

يعرض الجدولان PR.6.1W نسبة النساء الذين كانوا ضحايا للسطو أو الاعتداء في السنوات الثلاث الأخيرة وفي السنة التي سبقت المسح، حسب مختلف مزايا الخلفية العامة. ويعرض الجدول PR.6.2W إذا ما تم استخدام أسلحة (وتحديداً سكين أو مسدس أو أي سلاح آخر) خلال آخر عملية سطو. ويتوسع الجدول PR.6.3W في عرض ظروف آخر اعتداء، ويشير إلى مكان حدوث الاعتداء ونوع السلاح المستخدم فيه. وأخيراً، يبين الجدولان P.R6.4W إذا تم إبلاغ الشرطة عن حالة السطو أو الاعتداء الأخيرة التي تعرض لها النساء.

¹³² مكتب الأمم المتحدة المعني بالمخدرات والجريمة، ولجنة الأمم المتحدة الاقتصادية لأوروبا. دليل مسح التعرّض للإيذاء. جنيف: الأمم المتحدة.
https://www.unodc.org/documents/data-and-analysis/Crime-statistics/Manual_on_Victimization_surveys_2009_web.pdf.

الجدول PR.6.1W: ضحايا السرقة والاعتداء (للنساء)

نسبة النساء في الفئة العمرية 15-49 سنة اللواتي كن ضحايا للسرقة والاعتداء، وللسرقة أو الاعتداء في السنوات الثلاث الأخيرة، وفي آخر سنة وعدة مرات في السنة الأخيرة، العراق، 2018

عدد النساء في الفئة العمرية 15-49 سنة	نسبة النساء في الفئة العمرية 15-49 سنة اللواتي عانين من العنف الجسدي في السرقة أو الاعتداء:			نسبة النساء في الفئة العمرية 15-49 سنة اللواتي كن ضحايا لـ:						
	عدد مرات في السنة الأخيرة	في السنة الأخيرة ¹	في السنوات الـ 3 الأخيرة	الاعتداء ²			السرقة			
				عدد مرات في السنة الأخيرة	في السنة الأخيرة	في السنوات الـ 3 الأخيرة	عدد مرات في السنة الأخيرة	في السنة الأخيرة	في السنوات الـ 3 الأخيرة	
30,660	0.8	1.5	3.3	0.6	0.9	1.4	0.2	0.6	2.1	المجموع الإجمالي (العراق)
21,436	0.9	1.5	3.4	0.7	1.0	1.5	0.2	0.6	2.2	المنطقة
9,224	0.5	1.3	3.0	0.5	0.8	1.2	0.1	0.5	2.0	منطقة حضرية
										منطقة ريفية
										المحافظة
1,163	0.3	1.5	2.4	0.1	0.4	0.6	0.2	1.2	1.9	دهوك
2,851	0.4	1.4	10.4	0.1	0.2	0.6	0.3	1.2	10.0	نينوى
1,833	0.3	0.7	1.9	0.3	0.5	1.1	0.0	0.2	0.9	سليمانية
1,234	0.2	0.3	1.3	0.1	0.1	0.6	0.2	0.3	1.0	كركوك
2,783	0.1	0.4	0.8	0.1	0.1	0.1	0.0	0.3	0.6	أربيل
1,698	0.5	1.8	3.1	0.3	0.5	1.0	0.2	1.3	2.2	ديالى
1,299	0.3	0.8	1.7	0.2	0.4	0.8	0.1	0.4	1.1	أنبار
5,047	1.0	1.5	2.8	1.0	1.3	1.9	0.1	0.3	1.2	بغداد
3,691	0.6	1.1	2.1	0.5	0.9	1.5	0.0	0.3	0.8	مرکز
1,356	2.2	2.4	4.5	2.2	2.3	2.9	0.1	0.2	2.5	أطراف
1,389	0.4	0.9	1.9	0.1	0.2	0.4	0.3	0.6	1.7	بابل
864	0.1	0.3	0.9	0.0	0.1	0.4	0.1	0.1	0.7	كربلاء
1,015	0.7	2.0	2.7	0.6	1.3	1.5	0.3	1.0	1.4	واسط
954	0.9	1.6	3.0	0.8	0.9	1.3	0.1	0.7	1.8	صلاح الدين
1,145	1.0	1.8	3.2	0.9	1.7	2.3	0.2	0.3	1.3	نجف
899	2.8	4.3	6.2	2.5	3.7	5.1	0.3	0.8	1.4	قادسية
967	0.3	0.5	0.7	0.2	0.3	0.5	0.1	0.3	0.3	مثنى
1,968	0.2	0.5	0.8	0.1	0.2	0.3	0.1	0.3	0.7	ذي قار
1,188	6.7	9.4	15.2	6.0	8.6	11.1	0.8	1.7	5.3	ميسان
2,363	0.0	0.4	0.8	0.0	0.1	0.2	0.0	0.3	0.6	بصرة
										الاقليم
5,778	0.2	0.7	1.5	0.2	0.3	0.5	0.0	0.4	1.0	كردستان
24,882	0.9	1.6	3.7	0.7	1.1	1.6	0.2	0.6	2.4	وسط وجنوب العراق

الجدول PR.6.1W: ضحايا السرقة والاعتداء (للنساء)

نسبة النساء في الفئة العمرية 15-49 سنة اللواتي كن ضحايا للسرقة والاعتداء، وللسرقة أو الاعتداء في السنوات الثلاث الأخيرة، وفي آخر سنة وعدة مرات في السنة الأخيرة، العراق، 2018

عدد النساء في الفئة العمرية 15-49 سنة	نسبة النساء في الفئة العمرية 15-49 سنة اللواتي عانين من العنف الجسدي في السرقة أو الاعتداء:			نسبة النساء في الفئة العمرية 15-49 سنة اللواتي كن ضحايا لـ:						
				الاعتداء ^١			السرقة			
	عدد مرات في السنة الأخيرة	في السنة الأخيرة ^١	في السنوات الـ 3 الأخيرة	عدد مرات في السنة الأخيرة	في السنة الأخيرة	في السنوات الـ 3 الأخيرة	عدد مرات في السنة الأخيرة	في السنة الأخيرة	في السنوات الـ 3 الأخيرة	
										العمر
6,450	0.7	1.1	2.4	0.5	0.6	0.9	0.2	0.5	1.6	19-15
3,884	0.9	1.4	2.6	0.6	0.8	1.2	0.3	0.7	1.6	17-15
2,567	0.3	0.7	2.0	0.3	0.4	0.5	0.1	0.3	1.6	19-18
5,475	0.7	1.6	3.1	0.6	1.0	1.5	0.1	0.8	1.9	24-20
4,615	1.1	2.4	4.6	1.0	1.7	2.3	0.1	0.9	2.6	29-25
4,174	1.0	1.3	3.8	0.8	1.0	1.5	0.2	0.4	2.4	34-30
3,937	0.6	1.1	2.6	0.5	0.7	1.1	0.1	0.4	1.8	39-35
3,294	0.8	1.5	4.0	0.6	0.8	1.3	0.3	0.7	3.0	44-40
2,715	0.6	0.9	3.3	0.5	0.7	1.2	0.1	0.2	2.2	49-45
										التعليم
4,172	1.5	1.9	4.0	1.4	1.7	2.4	0.1	0.5	2.1	ما قبل الابتدائي أو لا تعليم
11,467	0.9	1.6	3.9	0.7	1.1	1.6	0.2	0.5	2.5	الابتدائي
5,982	0.8	1.9	3.6	0.6	1.1	1.6	0.2	1.0	2.2	المتوسط
9,039	0.3	0.8	2.1	0.2	0.4	0.6	0.1	0.5	1.6	الاعداديه +
										صعوبات القدرات الوظيفية (العمر 18-49 سنة)
1,301	1.8	2.4	5.5	1.7	1.9	2.5	0.3	0.6	3.6	تعاني من صعوبة في القدرات الوظيفية
25,475	0.7	1.4	3.3	0.6	0.9	1.4	0.1	0.6	2.1	لا تعاني من أية صعوبة في القدرات الوظيفية
										مؤشر الثروة
5,579	1.2	1.9	4.4	1.0	1.6	2.5	0.2	0.5	2.3	الأشد فقراً
5,866	1.0	2.3	4.3	0.8	1.3	1.9	0.2	1.2	2.6	فقير
6,130	0.7	1.2	3.5	0.6	0.8	1.2	0.1	0.5	2.5	متوسط
6,346	0.5	1.1	2.6	0.4	0.6	0.9	0.1	0.5	1.9	ثري
6,739	0.5	0.9	2.0	0.4	0.6	0.8	0.1	0.3	1.4	الأكثر ثراءً

¹ مؤشر المسح العنقودي متعدد المؤشرات PR.12 - تجربة السرقة والاعتداء

^أ تُعرّف السرقة هنا على أنها "قيام أحد ما بأخذ أو محاولة أخذ شيئاً ما منك، باستخدام القوة أو التهديد باستخدام القوة".

^ب يُعرّف الاعتداء هنا بأنه الاعتداء الجسدي.

الجدول PR.6.2W: ظروف آخر حادثة سرقة (للنساء)

نسبة النساء في الفئة العمرية 15-49 سنة حسب تصنيف ظروف آخر حادثة سرقة، العراق، 2018

عدد النساء في الفئة العمرية 15-49 سنة اللواتي تعرضن للسرقة في السنوات الـ 3 الأخيرة	ظروف آخر حادثة سرقة:				سرقة دون استخدام سلاح	المجموع الإجمالي (العراق)
	سرقة باستخدام سلاح:					
	أي سلاح	غير ذلك	المسدس	السكين		
649	42.2	3.4	40.4	5.1	57.8	
المنطقة						
468	40.3	1.8	38.1	5.5	59.7	منطقة حضرية
181	47.1	7.6	46.4	4.3	52.9	منطقة ريفية
المحافظة						
22	(0.0)	(0.0)	(0.0)	(0.0)	(100.0)	دهوك
285	74.9	1.0	73.6	9.2	25.1	نينوى
16	(*)	(*)	(*)	(*)	(*)	سليمانية
12	(*)	(*)	(*)	(*)	(*)	كركوك
18	(*)	(*)	(*)	(*)	(*)	أربيل
38	(6.7)	(0.0)	(5.0)	(1.7)	(93.3)	ديالى
14	(19.9)	(0.0)	(19.9)	(0.0)	(80.1)	أنبار
62	40.2	26.5	38.1	2.0	59.8	بغداد
28	(*)	(*)	(*)	(*)	(*)	مركز
33	(59.6)	(49.2)	(55.8)	(3.6)	(40.4)	أطراف
24	(24.9)	(0.0)	(24.9)	(4.0)	(75.1)	بابل
6	(*)	(*)	(*)	(*)	(*)	كربلاء
15	(*)	(*)	(*)	(*)	(*)	واسط
17	(26.8)	(0.0)	(26.8)	(0.0)	(73.2)	صلاح الدين
15	(14.8)	(3.6)	(10.8)	(11.7)	(85.2)	نجف
12	(9.3)	(5.3)	(4.0)	(4.0)	(90.7)	قادسية
3	(*)	(*)	(*)	(*)	(*)	مثنى
14	(*)	(*)	(*)	(*)	(*)	ذي قار
63	3.6	0.0	3.6	0.0	96.4	ميسان
14	(*)	(*)	(*)	(*)	(*)	بصرة
الأقليم						
56	1.4	0.0	1.4	0.0	98.6	كردستان
594	46.0	3.7	44.1	5.6	54.0	وسط وجنوب العراق
العمر						
104	48.3	3.8	48.3	1.1	51.7	19-15
63	40.1	5.0	40.1	1.8	59.9	17-15
40	(61.1)	(1.9)	(61.1)	(0.0)	(38.9)	19-18
103	31.9	1.9	30.5	5.2	68.1	24-20
118	45.9	1.7	45.9	11.9	54.1	29-25
98	45.5	3.2	43.9	1.1	54.5	34-30
69	40.5	6.5	36.6	6.2	59.5	39-35
97	43.2	4.4	39.7	5.5	56.8	44-40
59	36.9	3.9	32.8	3.4	63.1	49-45
التعليم						
87	49.2	4.5	46.0	8.0	50.8	ما قبل الابتدائي أو لا تعليم
288	58.3	5.2	56.3	7.7	41.7	الابتدائي
130	20.2	2.1	19.9	1.3	79.8	المتوسط
144	25.6	0.4	23.8	1.8	74.4	الاعداديه +
آخر حادثة وقعت						
179	12.4	1.2	11.0	2.9	87.6	قبل أكثر من سنة
442	57.0	4.5	54.9	6.4	43.0	قبل أقل من سنة
28	(0.0)	(0.0)	(0.0)	(0.0)	(100.0)	لا أتذكر
نتيجة حادثة السرقة						
410	45.3	0.8	44.2	6.0	54.7	حدثت سرقة

الجدول PR.6.2W: ظروف آخر حادثة سرقة (للنساء)

نسبة النساء في الفئة العمرية 15-49 سنة حسب تصنيف ظروف آخر حادثة سرقة، العراق، 2018

عدد النساء في الفئة العمرية 15-49 سنة اللواتي تعرضن للسرقة في السنوات الـ 3 الأخيرة	ظروف آخر حادثة سرقة:				سرقة دون استخدام سلاح	صعوبات القدرات الوظيفية (العمر 18-49 سنة)	مؤشر الثروة
	سرقة باستخدام سلاح:						
	أي سلاح	غير ذلك	المسدس	السكين			
230	37.1	7.0	34.1	3.8	62.9	محاولة سرقة	
9	(*)	(*)	(*)	(*)	(*)	لا أعرف / غير متأكدة	
46	38.1	1.8	36.4	0.0	61.9	تعاني من صعوبة في القدرات الوظيفية	
540	42.8	3.4	40.8	6.0	57.2	لا تعاني من أية صعوبة في القدرات الوظيفية	
130	43.2	10.6	42.2	6.5	56.8	الأشد فقراً	
151	44.5	0.6	42.5	8.8	55.5	فقير	
154	56.6	1.3	54.7	4.9	43.4	متوسط	
118	42.3	3.4	39.5	3.5	57.7	ثري	
96	14.0	1.3	13.1	0.0	86.0	الأكثر ثراءً	

(*) الأرقام التي تستند إلى أقل من 25 حالة غير مرجحة
() الأرقام التي تستند إلى 25-49 حالة غير مرجحة

الجدول PR.6.3W: موقع وظروف آخر حادثة اعتداء (للنساء)

نسبة النساء في الفئة العمرية 15-49 سنة حسب تصنيف موقع وظروف آخر حادثة اعتداء، العراق، 2018

عدد النساء في الفئة العمرية 15-49 سنة اللواتي تعرضن لاعتداء في السنوات الـ 3 الأخيرة	استخدام السلاح في آخر اعتداء					موقع آخر حادثة اعتداء								
	أي سلاح	غير ذلك	مسدس	سكين	لم يتم استخدام سلاح	المجموع الإجمالي	مكان آخر	في المدرسة/ العمل	مكان عام آخر	في إحدى وسائل المواصلات العامة	في الشارع	في منزل آخر	في المنزل	
434	5.2	1.6	2.8	1.9	94.8	100.0	0.4	0.1	0.1	0.2	3.7	3.0	92.6	المجموع الإجمالي (العراق)
														المنطقة
319	4.1	1.3	1.9	1.2	95.9	100.0	0.2	0.2	0.2	0.2	3.6	2.4	93.2	منطقة حضرية
115	8.5	2.1	5.6	3.6	91.5	100.0	0.9	0.0	0.0	0.0	3.8	4.6	90.7	منطقة ريفية
														المحافظة
6	(*)	(*)	(*)	(*)	(*)	(*)	(*)	(*)	(*)	(*)	(*)	(*)	(*)	دهوك
17	(*)	(*)	(*)	(*)	(*)	(*)	(*)	(*)	(*)	(*)	(*)	(*)	(*)	نينوى
20	(*)	(*)	(*)	(*)	(*)	(*)	(*)	(*)	(*)	(*)	(*)	(*)	(*)	سليمانية
8	(*)	(*)	(*)	(*)	(*)	(*)	(*)	(*)	(*)	(*)	(*)	(*)	(*)	كركوك
4	(*)	(*)	(*)	(*)	(*)	(*)	(*)	(*)	(*)	(*)	(*)	(*)	(*)	أربيل
16	(*)	(*)	(*)	(*)	(*)	(*)	(*)	(*)	(*)	(*)	(*)	(*)	(*)	ديالى
11	(*)	(*)	(*)	(*)	(*)	(*)	(*)	(*)	(*)	(*)	(*)	(*)	(*)	أنبار
97	1.5	0.9	0.7	0.3	98.5	100.0	0.0	0.0	0.0	0.0	0.7	2.8	96.6	بغداد
57	(*)	(*)	(*)	(*)	(*)	(*)	(*)	(*)	(*)	(*)	(*)	(*)	(*)	مرکز
40	(3.7)	(2.1)	(1.6)	(0.8)	(96.3)	(100.0)	(0.0)	(0.0)	(0.0)	(0.0)	(1.6)	(0.0)	(98.4)	أطراف
5	(*)	(*)	(*)	(*)	(*)	(*)	(*)	(*)	(*)	(*)	(*)	(*)	(*)	بابل
3	(*)	(*)	(*)	(*)	(*)	(*)	(*)	(*)	(*)	(*)	(*)	(*)	(*)	كربلاء
15	(*)	(*)	(*)	(*)	(*)	(*)	(*)	(*)	(*)	(*)	(*)	(*)	(*)	واسط
12	(*)	(*)	(*)	(*)	(*)	(*)	(*)	(*)	(*)	(*)	(*)	(*)	(*)	صلاح الدين
26	(21.5)	(0.0)	(13.4)	(21.5)	(78.5)	(100.0)	(0.0)	(0.0)	(0.0)	(0.0)	(0.0)	(5.3)	(94.7)	نجف
46	2.9	1.9	0.9	0.0	97.1	100.0	1.1	0.0	0.0	0.0	0.0	0.0	98.9	قادسية
4	(*)	(*)	(*)	(*)	(*)	(*)	(*)	(*)	(*)	(*)	(*)	(*)	(*)	مثنى
5	(*)	(*)	(*)	(*)	(*)	(*)	(*)	(*)	(*)	(*)	(*)	(*)	(*)	ذي قار
131	2.6	2.4	0.0	0.3	97.4	100.0	0.0	0.0	0.0	0.0	0.3	0.0	99.7	ميسان
6	(*)	(*)	(*)	(*)	(*)	(*)	(*)	(*)	(*)	(*)	(*)	(*)	(*)	بصرة
														الاقليم
30	(3.6)	(0.0)	(3.6)	(0.0)	(96.4)	(100.0)	(0.0)	(0.0)	(2.0)	(2.5)	(9.2)	(3.8)	(82.6)	كردستان

الجدول PR.6.3W: موقع وظروف آخر حادثة اعتداء (للنساء)

نسبة النساء في الفئة العمرية 15-49 سنة حسب تصنيف موقع وظروف آخر حادثة اعتداء، العراق، 2018

عدد النساء في الفئة العمرية 49-15 سنة اللواتي تعرضن لاعتداء في السنوات الـ 3 الأخيرة	استخدام السلاح في آخر اعتداء					موقع آخر حادثة اعتداء								
	أي سلاح	غير ذلك	مسدس	سكين	لم يتم استخدام سلاح	المجموع الإجمالي	مكان آخر	في المدرسة/ العمل	مكان عام آخر	في إحدى وسائل المواصلات العامة	في الشارع	في منزل آخر	في المنزل	
403	5.3	1.7	2.8	2.0	94.7	100.0	0.4	0.2	0.0	0.0	3.2	2.9	93.3	وسط وجنوب العراق
61	9.8	3.6	6.2	1.6	90.2	100.0	1.7	0.0	0.0	0.0	12.9	5.0	80.4	العمر 19-15
47	10.7	2.7	8.0	2.1	89.3	100.0	2.2	0.0	0.0	0.0	14.1	2.7	80.9	17-15
14	(*)	(*)	(*)	(*)	(*)	(*)	(*)	(*)	(*)	(*)	(*)	(*)	(*)	19-18
81	3.0	0.7	0.9	2.3	97.0	100.0	0.0	0.0	0.7	0.0	0.0	2.7	96.5	24-20
108	2.3	0.0	2.0	1.5	97.7	100.0	0.5	0.0	0.0	0.0	3.6	3.8	92.2	29-25
64	2.0	1.1	0.0	0.9	98.0	100.0	0.0	0.0	0.0	0.0	0.3	0.8	98.9	34-30
45	3.8	0.8	1.2	3.1	96.2	100.0	0.0	1.4	0.0	0.0	3.6	2.5	92.5	39-35
41	12.7	5.0	7.7	2.4	87.3	100.0	0.0	0.0	0.0	1.8	2.4	2.0	93.8	44-40
33	(10.5)	(2.5)	(6.1)	(1.9)	(89.5)	(100.0)	(0.0)	(0.0)	(0.0)	(0.0)	(4.0)	(3.5)	(92.5)	49-45
101	1.8	1.2	0.6	0.3	98.2	100.0	0.0	0.0	0.0	0.0	0.7	1.2	98.0	التعليم ما قبل الابتدائي أو لا تعليم
184	4.4	2.2	0.7	1.5	95.6	100.0	0.6	0.3	0.0	0.4	3.3	3.3	92.1	الابتدائي
97	8.3	0.2	8.1	3.8	91.7	100.0	0.0	0.0	0.0	0.0	5.6	3.3	91.1	المتوسطه
53	8.8	2.4	4.7	2.6	91.2	100.0	0.9	0.0	1.2	0.0	6.8	4.8	86.3	الإعداديه +
140	8.4	1.8	5.5	1.7	91.6	100.0	1.1	0.0	0.0	0.5	7.7	5.8	84.9	آخر حادثة وقعت قبل أكثر من سنة
291	3.6	1.3	1.6	1.9	96.4	100.0	0.0	0.2	0.2	0.0	1.5	1.6	96.4	قبل أقل من سنة
3	(*)	(*)	(*)	(*)	(*)	(*)	(*)	(*)	(*)	(*)	(*)	(*)	(*)	لا أتذكر
397	4.0	1.3	1.7	1.5	96.0	100.0	0.4	0.0	0.0	0.2	2.5	2.9	94.0	عدد المعتدين 1
33	(15.3)	(2.6)	(12.7)	(6.1)	(84.7)	(100.0)	(0.0)	(1.9)	(0.0)	(0.0)	(15.0)	(4.1)	(79.1)	2 أو أكثر
4	(*)	(*)	(*)	(*)	(*)	(*)	(*)	(*)	(*)	(*)	(*)	(*)	(*)	لا أعرف/لا أتذكر
413	4.2	1.3	2.0	1.9	95.8	100.0	0.4	0.1	0.0	0.0	1.5	3.1	94.8	التعرف على المعتدي (المعتدين) نعم
18	(*)	(*)	(*)	(*)	(*)	(*)	(*)	(*)	(*)	(*)	(*)	(*)	(*)	لا
2	(*)	(*)	(*)	(*)	(*)	(*)	(*)	(*)	(*)	(*)	(*)	(*)	(*)	لا أعرف/لا أتذكر

صعوبات القدرات الوظيفية (العمر 18-49 سنة)

الجدول PR.6.3W: موقع وظروف آخر حادثة اعتداء (للنساء)

نسبة النساء في الفئة العمرية 15-49 سنة حسب تصنيف موقع وظروف آخر حادثة اعتداء، العراق، 2018

عدد النساء في الفئة العمرية 15-49 سنة اللواتي تعرضن لاعتداء في السنوات الـ 3 الأخيرة	استخدام السلاح في آخر اعتداء					موقع آخر حادثة اعتداء								
	أي سلاح	غير ذلك	مسدس	سكين	لم يتم استخدام سلاح	المجموع الإجمالي	مكان آخر	في العمل/ المدرسة/ في	مكان آخر	في إحدى وسائل المواصلات العامة	في الشارع	في منزل آخر	في المنزل	
32	(10.9)	(5.9)	(5.0)	(3.1)	(89.1)	(100.0)	(0.0)	(0.0)	(0.0)	(2.3)	(1.7)	(2.6)	(93.4)	تعاني من صعوبة في القدرات الوظيفية
354	4.0	1.0	2.0	1.7	96.0	100.0	0.1	0.2	0.2	0.0	2.4	3.1	94.0	لا تعاني من أية صعوبة في القدرات الوظيفية
137	4.9	2.3	1.2	1.6	95.1	100.0	0.8	0.0	0.0	0.0	3.3	3.1	92.8	مؤشر الثروة الأشد فقراً
113	1.0	0.0	0.0	1.0	99.0	100.0	0.0	0.0	0.0	0.0	1.8	3.5	94.7	فقير
72	4.9	1.6	2.3	1.8	95.1	100.0	0.0	0.9	0.0	0.0	1.4	4.4	93.4	متوسط
57	15.0	2.7	12.4	6.2	85.0	100.0	0.9	0.0	1.1	0.0	6.0	0.9	91.2	ثري
55	(5.1)	(1.5)	(3.5)	(0.0)	(94.9)	(100.0)	(0.0)	(0.0)	(0.0)	(1.3)	(8.8)	(2.1)	(87.7)	الأكثر ثراءً

(*) الأرقام التي تستند إلى أقل من 25 حالة غير مرجحة
() الأرقام التي تستند إلى 25-49 حالة غير مرجحة

الجدول PR.6.4W: الإبلاغ عن حوادث السرقة والاعتداء التي وقعت خلال السنة الأخيرة (للنساء)

نسبة النساء في الفئة العمرية 15-49 سنة اللواتي تعرضن للسرقة في السنة الأخيرة، حسب نوع آخر حادثة اعتداء، ونسبة النساء في الفئة العمرية 15-49 سنة ممن تم إبلاغ الشرطة عن حادثة السرقة أو الاعتداء التي تعرضن لها، العراق، 2018

عدد النساء في الفئة العمرية 15-49 سنة اللواتي تعرضن للعنف الجسدي أثناء حادثة سرقة أو اعتداء في السنة الأخيرة	نسبة النساء في الفئة العمرية 15-49 سنة ممن تم إبلاغ الشرطة عن آخر حادثة سرقة و/أو اعتداء تعرضن فيها لعنف جسدي في السنة الأخيرة ¹	نسبة النساء في الفئة العمرية 15-49 سنة ممن تم إبلاغ الشرطة عن آخر حادثة اعتداء تعرضن لها			نسبة النساء في الفئة العمرية 15-49 سنة ممن تم إبلاغ الشرطة عن آخر حادثة سرقة تعرضن لها					
		عدد النساء في الفئة العمرية 15-49 سنة اللواتي تعرضن لاعتداء في السنة الأخيرة	اعتداء دون استخدام السلاح	اعتداء باستخدام السلاح	عدد النساء في الفئة العمرية 15-49 سنة اللواتي تعرضن للسرقة في السنة الأخيرة	سرقة دون استخدام سلاح	سرقة باستخدام سلاح			
447	6.1	291	3.5	0.6	3.0	179	14.8	6.6	8.2	المجموع الإجمالي (العراق)
331	4.7	221	4.1	0.7	3.3	130	11.5	1.6	9.9	المنطقة حضرية
116	9.9	70	1.8	0.0	1.8	49	23.6	19.9	3.8	منطقة ريفية
18	(*)	5	(*)	(*)	(*)	13	(*)	(*)	(*)	المحافظة دهوك

الجدول PR.6.4W: الإبلاغ عن حوادث السرقة والاعتداء التي وقعت خلال السنة الأخيرة (للنساء)

نسبة النساء في الفئة العمرية 49-15 سنة اللواتي تعرضن للسرقة في السنة الأخيرة، حسب نوع آخر حادثة سرقة، ونسبة النساء في الفئة العمرية 49-15 سنة ممن تم إبلاغ الشرطة عن حادثة السرقة أو الاعتداء التي تعرضن لها، العراق، 2018

عدد النساء في الفئة العمرية 49-15 سنة اللواتي تعرضن للعنف الجسدي أثناء حادثة سرقة أو اعتداء في السنة الأخيرة	نسبة النساء في الفئة العمرية 49-15 سنة ممن تم إبلاغ الشرطة عن آخر حادثة سرقة			نسبة النساء في الفئة العمرية 49-15 سنة ممن تم إبلاغ الشرطة عن آخر حادثة سرقة تعرضن لها			نسبة النساء في الفئة العمرية 49-15 سنة اللواتي تعرضن للسرقة في السنة الأخيرة			نسبة النساء في الفئة العمرية 49-15 سنة اللواتي تعرضن للعنف الجسدي أثناء حادثة سرقة أو اعتداء في السنة الأخيرة
	نسبة النساء في الفئة العمرية 49-15 سنة ممن تم إبلاغ الشرطة عن آخر حادثة سرقة	عدد النساء في الفئة العمرية 49-15 سنة اللواتي تعرضن لاعتداء في السنة الأخيرة	نسبة النساء في الفئة العمرية 49-15 سنة اللواتي تعرضن لاعتداء في السنة الأخيرة	نسبة النساء في الفئة العمرية 49-15 سنة ممن تم إبلاغ الشرطة عن آخر حادثة سرقة تعرضن لها	عدد النساء في الفئة العمرية 49-15 سنة اللواتي تعرضن للسرقة في السنة الأخيرة	نسبة النساء في الفئة العمرية 49-15 سنة اللواتي تعرضن للسرقة في السنة الأخيرة	سرقة دون استخدام سلاح	سرقة باستخدام سلاح	سرقة دون استخدام سلاح	
40	(*)	5	(*)	(*)	(*)	35	(*)	(*)	(*)	نينوى
12	(*)	9	(*)	(*)	(*)	3	(*)	(*)	(*)	سليمانية
3	(*)	2	(*)	(*)	(*)	3	(*)	(*)	(*)	كركوك
11	(*)	3	(*)	(*)	(*)	9	(*)	(*)	(*)	أربيل
31	(6.0)	9	(*)	(*)	(*)	22	(*)	(*)	(*)	ديالى
11	(*)	6	(*)	(*)	(*)	5	(*)	(*)	(*)	أنبار
74	(8.0)	64	(2.1)	(0.0)	(2.1)	14	(*)	(*)	(*)	بغداد
42	(*)	32	(*)	(*)	(*)	12	(*)	(*)	(*)	مركز
33	(*)	31	(*)	(*)	(*)	2	(*)	(*)	(*)	أطراف
12	(*)	3	(*)	(*)	(*)	9	(*)	(*)	(*)	بابل
2	(*)	1	(*)	(*)	(*)	1	(*)	(*)	(*)	كربلاء
20	(*)	13	(*)	(*)	(*)	10	(*)	(*)	(*)	واسط
15	(0.0)	9	(*)	(*)	(*)	6	(*)	(*)	(*)	صلاح الدين
21	(6.2)	19	(2.9)	(2.9)	(0.0)	4	(*)	(*)	(*)	نجف
39	1.3	33	3.8	0.0	3.8	7	(*)	(*)	(*)	قادسية
5	(*)	3	(*)	(*)	(*)	3	(*)	(*)	(*)	مثنى
9	(*)	4	(*)	(*)	(*)	7	(*)	(*)	(*)	ذي قار
112	1.1	102	0.0	0.0	0.0	20	(6.2)	(1.9)	(4.2)	ميسان
9	(*)	1	(*)	(*)	(*)	8	(*)	(*)	(*)	بصرة
42	(9.5)	16	(*)	(*)	(*)	25	(*)	(*)	(*)	الاقليم
406	5.7	275	2.7	0.2	2.5	154	14.7	7.7	7.0	كردستان وسط وجنوب العراق
73	0.0	41	1.5	0.0	1.5	34	(0.0)	(0.0)	(0.0)	العمر
55	0.0	30	(0.0)	(0.0)	(0.0)	26	(0.0)	(0.0)	(0.0)	19-15
18	(0.0)	11	(*)	(*)	(*)	8	(*)	(*)	(*)	17-15
89	3.1	57	1.1	0.0	1.1	42	(6.7)	(1.8)	(4.9)	19-18
112	6.2	76	2.1	0.0	2.1	41	(*)	(*)	(*)	24-20 29-25

الجدول PR.6.4W: الإبلاغ عن حوادث السرقة والاعتداء التي وقعت خلال السنة الأخيرة (للنساء)

نسبة النساء في الفئة العمرية 49-15 سنة اللواتي تعرضن للسرقة في السنة الأخيرة، حسب نوع آخر حادثة سرقة، ونسبة النساء في الفئة العمرية 49-15 سنة ممن تم إبلاغ الشرطة عن حادثة السرقة أو الاعتداء التي تعرضن لها، العراق، 2018

عدد النساء في الفئة العمرية 49-15 سنة اللواتي تعرضن للعنف الجسدي أثناء حادثة سرقة أو اعتداء في السنة الأخيرة	نسبة النساء في الفئة العمرية 49-15 سنة ممن تم إبلاغ الشرطة عن آخر حادثة سرقة و/أو اعتداء تعرضن فيها لعنف جسدي في السنة الأخيرة ¹	عدد النساء في الفئة العمرية 49-15 سنة اللواتي تعرضن لاعتداء في السنة الأخيرة	نسبة النساء في الفئة العمرية 49-15 سنة ممن تم إبلاغ الشرطة عن آخر حادثة اعتداء تعرضن لها			عدد النساء في الفئة العمرية 49-15 سنة اللواتي تعرضن للسرقة في السنة الأخيرة	نسبة النساء في الفئة العمرية 49-15 سنة ممن تم إبلاغ الشرطة عن آخر حادثة سرقة تعرضن لها			
			اعتداء دون استخدام السلاح	اعتداء باستخدام السلاح	أي اعتداء		سرقة دون استخدام سلاح	سرقة باستخدام سلاح	أي حادثة سرقة	
56	9.1	42	(3.6)	(0.0)	(3.6)	18	(28.4)	(12.6)	(15.8)	34-30
45	18.6	29	(7.5)	(1.9)	(5.6)	17	(*)	(*)	(*)	39-35
49	7.0	28	(4.8)	(0.0)	(4.8)	22	(15.8)	(6.4)	(9.4)	44-40
23	(1.8)	18	(13.4)	(6.0)	(7.3)	6	(*)	(*)	(*)	49-45
التعليم										
81	2.6	71	0.9	0.0	0.9	20	(*)	(*)	(*)	ما قبل الابتدائي أو لا تعليم
178	6.9	123	3.2	0.0	3.2	60	20.5	13.9	6.6	الابتدائي
115	6.4	64	1.0	0.0	1.0	58	(12.7)	(3.8)	(8.9)	المتوسط
73	7.2	33	(15.1)	(4.9)	(10.3)	41	(11.4)	(0.0)	(11.4)	الأعدادية +
الجهة التي بلغت عن الجريمة										
20	(*)	8	(*)	(*)	(*)	12	(*)	(*)	(*)	المرأة بنفسها
17	(*)	3	(*)	(*)	(*)	14	(*)	(*)	(*)	شخص آخر
صعوبات القدرات الوظيفية (العمر 49-18 سنة)										
31	(*)	25	(*)	(*)	(*)	8	(*)	(*)	(*)	تعاني من صعوبة في القدرات الوظيفية
362	7.3	236	4.4	0.7	3.7	145	17.8	7.9	9.9	لا تعاني من أية صعوبة في القدرات الوظيفية
مؤشر الثروة										
108	3.0	90	2.2	0.0	2.2	25	(12.7)	(7.3)	(5.5)	الأشد فقراً
134	(*)	74	(*)	(*)	(*)	70	(*)	(*)	(*)	فقير
74	4.4	46	3.2	0.0	3.2	29	(11.1)	(3.4)	(7.7)	متوسط
68	4.7	38	(8.8)	(1.5)	(7.3)	33	(8.0)	(0.0)	(8.0)	ثري
64	(6.9)	44	(*)	(*)	(*)	21	(*)	(*)	(*)	الأكثر ثراءً

¹ مؤشر المسح العنقودي متعدد المؤشرات PR.13 - الإبلاغ عن الجريمة؛ مؤشر هدف التنمية المستدامة 16.3.1

¹ يتم بناء هذا المؤشر باستخدام كلا آخر حادثتي سرقة واعتداء، حيث إنه يمكن أن المستجيبات (1) لم يتعرضن لأية حادثة، أو (2) كانت آخر حادثة تعرضن لها إما حادثة سرقة أو اعتداء، أو (3) تعرضن للسرقة والاعتداء في الوقت ذاته. (na) غير منطبق

(*) الأرقام التي تستند إلى أقل من 25 حالة غير مرجحة
() الأرقام التي تستند إلى 49-25 حالة غير مرجحة

9.7 الشعور بالأمان

الأسئلة التي تتعلق بالشعور بالخوف، مثل الشعور بالسلامة ومفاهيم الجريمة بوصفها مشكلة، تشير إلى مدى شعور المستجيبين بالأمان في الحياة اليومية. وهذا أمر مهم حيث أن مثل هذه المفاهيم تحدّ من حرية تنقل الناس وتؤثر على الطريقة التي يتعاملون بها مع التهديدات التي تهدد سلامتهم.¹³²

ويعرض الجدول PR.7.1W بيانات للنساء تتعلق بإحساسهم بالأمان عند المشي لوحدهم في حيّهم بعد حلول الظلام والبقاء وحيداً في المنزل بعد حلول الظلام.

الجدول PR.7.1W: الشعور بالأمان (للنساء)

توزيع نسبة النساء في الفئة العمرية 15-49 سنة حسب شعورهن بالأمان أثناء المشي لوحدهن في حيّهن بعد حلول الظلام وأثناء البقاء لوحدهن في المنزل بعد حلول الظلام، العراق، 2018																
عدد النساء في الفئة العمرية 15-49 سنة	توزيع نسبة النساء في الفئة العمرية 15-49 سنة اللواتي أثناء البقاء لوحدهن في المنزل بعد حلول الظلام يشعرن:				توزيع نسبة النساء في الفئة العمرية 15-49 سنة اللواتي يشعرن بالأمان أثناء المشي لوحدهن في حيّهن بعد حلول الظلام يشعرن:				توزيع نسبة النساء في الفئة العمرية 15-49 سنة اللواتي أثناء المشي لوحدهن في حيّهن بعد حلول الظلام يشعرن:				توزيع نسبة النساء في الفئة العمرية 15-49 سنة اللواتي أثناء البقاء لوحدهن في المنزل بعد حلول الظلام يشعرن:			
	نسبة النساء في الفئة العمرية 15-49 سنة اللواتي يشعرن بعدم الأمان أثناء المشي لوحدهن في حيّهن أو أثناء البقاء في المنزل لوحدهن	نسبة النساء في الفئة العمرية 15-49 سنة اللواتي يشعرن بالأمان أثناء البقاء لوحدهن في المنزل بعد حلول الظلام	المجموع الإجمالي	لا يبقين لوحدهن أبداً في المنزل بعد حلول الظلام	بعدم الأمان على الإطلاق	بعدم الأمان	بأمان كبير	بأمان كبير	بعدم الأمان على الإطلاق	بعدم الأمان	بأمان كبير	بعدم الأمان على الإطلاق	بعدم الأمان	بأمان كبير	بأمان كبير	بعدم الأمان على الإطلاق
30,660	2.8	64.9	100.0	25.1	1.4	8.5	47.0	17.9	48.9	100.0	38.9	2.2	10.0	34.9	14.0	المجموع الإجمالي (العراق)
المنطقة																
21,436	2.7	65.8	100.0	24.7	1.3	8.2	48.8	17.0	48.4	100.0	40.0	2.1	9.4	34.7	13.7	منطقة حضرية
9,224	3.0	63.0	100.0	26.0	1.8	9.2	42.8	20.2	50.1	100.0	36.3	2.3	11.3	35.4	14.7	منطقة ريفية
المحافظة																
1,163	0.3	82.6	100.0	14.0	0.3	3.2	53.9	28.7	75.6	100.0	21.2	0.3	2.8	48.8	26.8	دهوك
2,851	4.9	58.2	100.0	33.5	2.5	5.8	49.5	8.6	43.9	100.0	44.9	2.8	8.4	39.1	4.8	نينوى
1,833	0.5	89.4	100.0	7.9	0.4	2.1	21.8	67.8	91.0	100.0	6.3	0.2	2.5	20.8	70.2	سليمانية
1,234	3.4	63.0	100.0	29.8	2.4	4.7	58.2	5.0	74.3	100.0	17.9	1.6	6.0	69.3	5.2	كركوك
2,783	0.1	82.2	100.0	16.3	0.1	1.3	46.3	36.0	68.7	100.0	29.2	0.1	1.9	39.0	29.8	أربيل
1,698	12.2	59.1	100.0	24.0	6.6	10.3	30.5	28.6	33.8	100.0	42.1	11.0	13.1	14.6	19.3	ديالى
1,299	10.1	30.8	100.0	38.7	5.0	25.5	30.0	0.8	16.4	100.0	43.6	9.1	30.9	15.7	0.7	أنبار
5,047	2.9	74.3	100.0	15.0	1.0	9.7	67.5	6.8	41.4	100.0	45.3	2.6	10.6	36.9	4.5	بغداد
3,691	2.8	73.1	100.0	17.0	0.5	9.3	66.4	6.7	41.0	100.0	46.9	2.6	9.6	36.8	4.1	مركز
1,356	3.2	77.6	100.0	9.5	2.2	10.8	70.5	7.1	42.8	100.0	41.2	2.7	13.4	37.2	5.5	أطراف
1,389	0.1	81.1	100.0	12.4	0.1	6.4	62.6	18.5	81.4	100.0	11.5	0.1	7.0	62.8	18.6	بابل
864	0.1	68.3	100.0	30.4	0.1	1.0	46.4	22.1	43.9	100.0	54.1	0.0	2.0	27.5	16.5	كربلاء
1,015	0.1	75.1	100.0	21.6	0.0	3.3	66.8	8.3	56.8	100.0	41.0	0.1	2.1	50.2	6.6	واسط
954	0.4	58.5	100.0	30.8	0.4	10.2	44.1	14.5	50.7	100.0	37.9	0.0	11.4	39.1	11.6	صلاح الدين
1,145	2.4	68.8	100.0	7.7	0.2	23.3	54.6	14.2	37.1	100.0	14.0	2.4	46.5	30.2	6.8	نجف
899	0.7	61.0	100.0	29.4	0.6	9.1	52.1	8.9	57.7	100.0	32.2	0.4	9.7	50.7	7.0	قادسية
967	0.6	51.1	100.0	38.2	0.4	10.3	41.6	9.5	27.4	100.0	61.4	0.4	10.8	23.6	3.8	مثنى
1,968	0.8	53.5	100.0	39.5	0.6	6.4	38.0	15.5	38.5	100.0	54.0	0.5	7.0	33.7	4.8	ذي قار

الجدول PR.7.1W: الشعور بالأمان (للنساء)

توزيع نسبة النساء في الفئة العمرية 15-49 سنة حسب شعورهن بالأمان أثناء المشي لوحدهن في حينهن بعد حلول الظلام وأثناء البقاء لوحدهن في المنزل بعد حلول الظلام، العراق، 2018																
عدد النساء في الفئة العمرية 15-49 سنة	توزيع نسبة النساء في الفئة العمرية 15-49 سنة اللواتي أثناء البقاء لوحدهن في المنزل بعد حلول الظلام يشعرن:				توزيع نسبة النساء في الفئة العمرية 15-49 سنة اللواتي يشعرن بالأمان أثناء المشي لوحدهن في حينهن بعد حلول الظلام يشعرن:				توزيع نسبة النساء في الفئة العمرية 15-49 سنة اللواتي أثناء المشي لوحدهن في حينهن بعد حلول الظلام يشعرن:							
	نسبة النساء في الفئة العمرية 15-49 سنة اللواتي يشعرن بعدم الأمان أثناء المشي لوحدهن في حينهن أو أثناء البقاء في المنزل لوحدهن	نسبة النساء في الفئة العمرية 15-49 سنة اللواتي يشعرن بالأمان أثناء البقاء لوحدهن في المنزل بعد حلول الظلام	المجموع الإجمالي	لا يبقين لوحدهن أبداً في المنزل بعد حلول الظلام	بعدم الأمان على الإطلاق	بعدم الأمان	بأمان كبير	بأمان كبير	بعدم الأمان على الإطلاق	بعدم الأمان	بأمان كبير	لا يمشين لوحدهن أبداً بعد حلول الظلام	بعدم الأمان على الإطلاق	بعدم الأمان	بأمان كبير	
1,188	2.2	55.5	100.0	19.5	1.1	23.9	32.3	23.2	41.1	100.0	40.4	1.9	16.6	28.3	12.8	ميسان
2,363	3.8	35.9	100.0	53.6	2.4	8.1	27.9	8.0	19.5	100.0	71.7	2.1	6.7	15.1	4.3	بصرة
5,778	0.3	84.6	100.0	13.2	0.2	1.9	40.1	44.6	77.2	100.0	20.4	0.2	2.3	35.2	42.0	الأقليم
24,882	3.4	60.4	100.0	27.9	1.7	10.0	48.6	11.7	42.3	100.0	43.2	2.6	11.8	34.8	7.5	كردستان
6,450	2.7	49.9	100.0	38.1	1.6	10.4	37.7	12.2	36.1	100.0	51.2	2.1	10.5	26.7	9.4	وسط وجنوب العراق
3,884	3.0	47.7	100.0	39.7	1.7	10.9	35.5	12.2	36.1	100.0	50.9	2.3	10.7	26.2	9.9	العمر
2,567	2.3	53.2	100.0	35.6	1.6	9.6	41.0	12.3	36.1	100.0	51.8	1.8	10.2	27.4	8.7	19-15
5,475	2.4	60.3	100.0	29.7	1.4	8.6	43.6	16.7	42.2	100.0	45.5	1.8	10.5	29.6	12.6	17-15
4,615	3.1	64.8	100.0	24.5	1.4	9.2	47.7	17.1	46.6	100.0	39.9	2.4	11.0	34.3	12.3	19-18
4,174	2.8	70.1	100.0	20.0	1.2	8.6	50.1	20.0	52.1	100.0	35.3	2.5	10.1	36.4	15.7	24-20
3,937	2.4	71.3	100.0	20.3	1.0	7.4	50.7	20.6	57.0	100.0	31.3	1.9	9.8	40.5	16.5	29-25
3,294	3.1	76.8	100.0	14.4	1.8	7.0	54.2	22.6	63.0	100.0	26.3	2.0	8.7	44.1	18.9	34-30
2,715	3.6	78.4	100.0	14.1	1.6	5.9	56.0	22.4	63.0	100.0	26.8	2.4	7.8	44.5	18.5	39-35
4,172	1.9	67.7	100.0	22.0	1.1	9.1	46.8	21.0	55.4	100.0	32.9	1.5	10.1	37.9	17.6	44-40
11,467	3.1	64.4	100.0	24.6	1.8	9.2	48.3	16.2	49.0	100.0	37.7	2.3	11.0	36.1	12.8	49-45
5,982	3.0	61.6	100.0	27.2	1.6	9.6	45.9	15.7	42.2	100.0	45.1	2.3	10.4	31.0	11.2	التعليم
9,039	2.7	66.5	100.0	25.8	1.1	6.6	46.3	20.2	50.2	100.0	39.2	2.2	8.4	34.5	15.7	ما قبل الابتدائي أو لا تعليم
1,301	4.1	63.6	100.0	25.2	2.0	9.1	42.0	21.7	48.6	100.0	39.8	3.0	8.5	31.2	17.4	الابتدائي
25,475	2.7	67.6	100.0	22.9	1.4	8.1	49.0	18.6	50.9	100.0	37.1	2.1	10.0	36.4	14.5	المتوسطه
5,579	3.1	54.5	100.0	31.4	1.9	12.2	40.1	14.5	42.5	100.0	42.8	2.4	12.4	32.5	9.9	الاعداديه +
																صعوبات القدرات الوظيفية (العمر 18-49 سنة)
																تعاني من صعوبة في القدرات الوظيفية
																لا تعاني من أية صعوبة في القدرات الوظيفية
																مؤشر الثروة
																الأشد فقراً

الجدول PR.7.1W: الشعور بالأمان (للنساء)

توزيع نسبة النساء في الفئة العمرية 15-49 سنة حسب شعورهن بالأمان أثناء المشي لوحدهن في حيّهن بعد حلول الظلام وأثناء البقاء لوحدهن في المنزل بعد حلول الظلام، العراق، 2018																
عدد النساء في الفئة العمرية 15-49 سنة	توزيع نسبة النساء في الفئة العمرية 15-49 سنة اللواتي أثناء البقاء لوحدهن في المنزل بعد حلول الظلام يشعرن:					توزيع نسبة النساء في الفئة العمرية 15-49 سنة اللواتي يشعرن بالأمان أثناء المشي لوحدهن في حيّهن بعد حلول الظلام يشعرن:					توزيع نسبة النساء في الفئة العمرية 15-49 سنة اللواتي أثناء المشي لوحدهن في حيّهن بعد حلول الظلام يشعرن:					
	نسبة النساء في الفئة العمرية 15-49 سنة اللواتي يشعرن بعد حلول الظلام بعدم الأمان أثناء البقاء لوحدهن في المنزل بعد حلول الظلام	نسبة النساء في الفئة العمرية 15-49 سنة اللواتي يشعرن بالأمان أثناء البقاء لوحدهن في المنزل بعد حلول الظلام	المجموع الإجمالي	لا يثقن لوحدهن أبداً في المنزل بعد حلول الظلام	بعدم الأمان على الإطلاق	بعدم الأمان	بأمان كبير	بأمان كبير	بأمان كبير	بأمان كبير	بأمان كبير	بأمان كبير	بأمان كبير	بأمان كبير	بأمان كبير	بأمان كبير
5,866	3.5	56.3	100.0	31.1	2.1	10.6	44.1	12.1	38.7	100.0	47.2	2.5	11.6	30.4	8.3	فقير
6,130	3.1	62.4	100.0	27.2	1.4	9.0	48.6	13.7	43.1	100.0	43.9	2.4	10.6	34.6	8.6	متوسط
6,346	3.4	67.8	100.0	23.1	1.4	7.7	51.1	16.8	50.0	100.0	37.2	2.7	10.1	36.5	13.5	ثري
6,739	1.2	80.7	100.0	14.8	0.5	4.0	50.0	30.8	67.3	100.0	25.6	1.0	6.1	39.5	27.8	الأكثر ثراءً

¹ مؤشر المسح العنقودي متعدد المؤشرات PR.14 - الشعور بالأمان ؛ مؤشر هدف التنمية المستدامة 16.1.4

9.8 المواقف تجاه العنف الأسري

مسح العراق، 2018 ضمن المسح العنقودي متعدد المؤشرات مواقف النساء في الفئة العمرية 15-49 سنة تجاه ضرب الزوجة وذلك من خلال سؤال المستجيبين عما إذا كانوا يعتقدون أنه يبرر للأزواج ضرب أو تعنيف زوجاتهم في مختلف الحالات. يتمثل الغرض من هذه الأسئلة في رصد التبدير الاجتماعي للعنف (في السياقات التي يكون لدى النساء فيها وضعاً متدنياً في المجتمع) كإجراء تآديبي عندما لا تتقيد امرأة ما بأدوار معينة لها كإمرأة. يمكن الاضطلاع على إجابات الأسئلة في الجدول PR.8.1W للنساء.

الجدول PR.8.1W: المواقف تجاه العنف الأسري (للنساء)

نسبة النساء في الفئة العمرية 15-49 سنة اللواتي يعتقدن أنه يُبرر للزوج ضرب زوجته في ظروف مختلفة، العراق، 2018

نسبة النساء في الفئة العمرية 15-49 سنة اللواتي يعتقدن أنه يُبرر للزوج ضرب زوجته:

عدد النساء في الفئة العمرية 15-49 سنة	لأي سبب من هذه الأسباب السبعة ¹	إذا اقتضت اسرار البيت	إذا كانت مبنية	لأي سبب من هذه الأسباب الخمسة ¹	ذا احترق الطعام الذي تطهوه	إذا رفضت ممارسة الجنس معه	إذا جادلته	إذا أهملت في أطفالها	إذا خرجت من المنزل دون أن تخبره	
30,660	39.9	33.8	20.6	36.5	13.5	23.4	27.7	25.3	28.6	المجموع الإجمالي (العراق)
المنطقة										
21,436	34.3	28.4	16.9	31.0	10.9	19.6	22.9	20.8	23.9	منطقة حضرية
9,224	53.0	46.5	29.1	49.3	19.4	32.1	38.9	35.5	39.6	منطقة ريفية
المحافظة										
1,163	22.6	18.9	12.8	20.1	5.5	15.1	13.4	14.6	13.7	دهوك
2,851	29.7	23.0	13.1	26.9	8.5	14.4	20.1	13.5	17.5	نينوى
1,833	7.9	6.1	2.6	6.7	1.1	3.7	4.7	4.0	4.4	سليمانية
1,234	19.2	16.9	6.2	10.2	2.6	5.3	7.4	5.3	6.2	كركوك
2,783	34.0	26.7	14.2	32.1	3.7	17.3	19.8	22.2	21.9	أربيل
1,698	46.1	40.0	24.9	43.5	15.6	27.8	37.1	33.6	36.2	ديالى
1,299	64.6	56.8	30.9	58.3	21.7	30.2	39.0	37.1	42.9	أنبار
5,047	35.4	31.0	17.6	32.3	13.2	20.0	23.3	23.0	29.0	بغداد
3,691	28.8	24.5	14.2	26.4	11.1	16.2	19.4	17.9	23.5	مركز
1,356	53.5	48.6	26.9	48.6	18.8	30.4	33.9	36.9	43.9	أطراف
1,389	42.5	37.4	26.9	40.8	17.1	32.7	34.1	26.3	35.5	بابل
864	42.9	37.1	21.8	37.2	9.1	25.5	25.6	16.7	29.2	كربلاء
1,015	48.1	42.0	25.1	45.1	19.2	29.4	37.4	34.9	36.4	واسط
954	64.3	57.9	33.5	60.0	22.1	42.2	46.1	40.0	49.8	صلاح الدين
1,145	51.9	38.8	24.5	48.6	18.8	29.2	30.9	33.1	40.3	نجف
899	42.2	36.5	25.9	40.0	20.9	28.5	34.2	29.6	34.7	قادسية
967	25.6	19.4	16.9	24.3	11.8	18.9	18.9	15.0	18.7	مثنى
1,968	59.2	55.0	43.5	55.5	29.3	40.6	51.3	46.4	45.2	ذي قار
1,188	70.6	58.0	35.8	66.8	25.8	48.1	53.1	51.5	49.1	ميسان
2,363	46.5	38.1	19.3	41.3	14.0	24.3	30.7	27.8	29.8	بصرة
الأقليم										
5,778	23.4	18.6	10.2	21.7	3.2	12.5	13.7	14.9	14.7	كردستان
24,882	43.7	37.4	23.0	40.0	15.8	25.9	30.9	27.7	31.9	وسط وجنوب العراق

الجدول PR.8.1W: المواقف تجاه العنف الأسري (للنساء)

نسبة النساء في الفئة العمرية 15-49 سنة اللواتي يعتقدن أنه يُبرر للزوج ضرب زوجته في ظروف مختلفة، العراق، 2018

نسبة النساء في الفئة العمرية 15-49 سنة اللواتي يعتقدن أنه يُبرر للزوج ضرب زوجته:

عدد النساء في الفئة العمرية 15-49 سنة	لأي سبب من هذه الأسباب السبعة ¹	إذا اقتضت اسرار البيت	إذا كانت مذبذبة	لأي سبب من هذه الأسباب الخمسة ¹	ذا احترق الطعام الذي تطهوه	إذا رفضت ممارسة الجنس معه	إذا جادلته	إذا أهملت في أطفالها	إذا خرجت من المنزل دون أن تخبره	العمر
6,450	34.6	29.6	18.7	31.3	11.7	17.3	23.9	21.4	24.1	19-15
3,884	34.0	29.1	19.0	30.5	11.2	15.5	23.3	20.9	22.8	17-15
2,567	35.4	30.3	18.2	32.5	12.4	20.1	24.9	22.0	26.2	19-18
5,475	35.9	31.1	17.9	32.2	11.1	19.7	24.6	21.7	25.2	24-20
4,615	41.7	35.2	21.7	38.6	15.0	25.3	29.5	27.1	32.2	29-25
4,174	43.7	35.6	21.4	40.5	15.5	27.2	29.8	28.7	32.0	34-30
3,937	42.6	36.3	21.1	38.3	12.8	25.3	28.5	26.2	30.0	39-35
3,294	43.8	37.2	23.0	41.0	15.0	27.5	31.7	27.8	30.0	44-40
2,715	43.2	36.5	23.5	40.0	16.0	28.4	30.6	28.6	31.6	49-45
التعليم										
4,172	59.1	52.1	38.4	56.4	27.0	41.9	46.6	44.7	48.1	ما قبل الابتدائي أو لا تعليم
11,467	50.6	43.5	27.0	46.8	18.5	31.1	36.3	32.3	38.2	الابتدائي
5,982	36.8	29.5	16.1	33.3	9.7	19.3	23.9	21.5	23.5	المتوسط
9,039	19.5	15.9	7.1	16.4	3.3	7.8	10.6	9.8	10.9	الإعدادية +
الحالة الزوجية										
19,710	45.3	38.3	23.3	42.0	15.5	28.5	32.2	29.6	33.5	متزوجة حالياً
1,180	39.3	34.3	20.6	36.1	13.2	22.6	27.4	23.2	27.2	متزوجة سابقاً
9,770	29.0	24.8	14.9	25.6	9.4	13.1	18.6	16.7	19.1	لم يسبق لها الزواج
صعوبات القدرات الوظيفية (العمر 18-49 سنة)										
1,301	52.6	42.9	25.5	49.0	16.1	30.7	39.0	34.0	35.7	تعاني من صعوبة في القدرات الوظيفية
25,475	40.2	34.1	20.5	36.8	13.7	24.2	27.8	25.5	29.2	لا تعاني من أية صعوبة في القدرات الوظيفية
مؤشر الثروة										
5,579	60.8	52.6	35.9	57.2	25.7	38.9	46.3	42.9	47.1	الأشد فقراً
5,866	51.4	44.5	29.6	48.2	20.3	32.7	38.8	35.1	39.6	فقير
6,130	39.9	33.7	19.8	36.2	13.3	22.8	26.8	23.6	28.1	متوسط
6,346	31.9	26.7	12.8	28.0	7.7	15.7	19.7	18.2	20.8	ثري
6,739	20.1	15.8	7.9	17.6	3.0	10.1	10.9	10.3	11.7	الأكثر ثراءً

¹ مؤشر المسح العنقودي متعدد المؤشرات PR.15 - المواقف تجاه العنف الأسري

الحصول على خدمات مياه الشرب الآمنة والصرف الصحي والنظافة العامة (WASH) هو أمر أساسي للتمتع بصحة جيدة وبالرفاه والإنتاجية وهو يُعتبر على نطاق واسع على أنه أحد حقوق الإنسان.¹³³ وعدم توفير خدمات كافية من مياه الشرب الآمنة والصرف الصحي والنظافة العامة يؤدي إلى انتقال أمراض مثل الكوليرا والإسهال والديزنتاريا (الزحار) والتهاب الكبد "أ" والتيفوئيد وشلل الأطفال. ومن شأن أمراض الإسهال أن تفاقم من سوء التغذية وما زالت المسبب الرئيسي على مستوى العالم لوفيات الأطفال.

قد تتلوث مياه الشرب بالبراز البشري أو براز الحيوانات الذي يحتوي على ناقلات الأمراض، أو بالملوثات الكيماوية والمادية التي لها آثار ضارة على صحة الطفل ونمائه. وفي الوقت الذي يُعتبر فيه أن تحسين جودة المياه أمر حيوي لمنع الأمراض، فإن تحسين إمكانية الوصول إلى مياه الشرب وتوافره هو أيضاً على نفس القدر من الأهمية، وخاصة بالنسبة للنساء والفتيات اللواتي يتحملن عادة المسؤولية الرئيسية عن جلب المياه، وغالباً ما يكون ذلك لمسافات طويلة.¹³⁴

تُعتبر غايات أهداف التنمية المستدامة ذات العلاقة بمياه الشرب أكثر طموحاً بكثير من الأهداف الإنمائية للألفية وتهدف إلى تحقيق الوصول الشامل إلى الخدمات الأساسية (هدف التنمية المستدامة 1.4) والوصول الشامل إلى الخدمات المُدارة بشكل آمن (هدف التنمية المستدامة 6.1). لمزيد من المعلومات حول الغايات والمؤشرات العالمية، يرجى زيارة موقع برنامج الرصد المشترك لمنظمة الصحة العالمية/اليونيسف لإمدادات المياه والإصحاح البيئي.¹³⁵

يعرض الجدول WS.1.1 توزيع السكان حسب المصدر الرئيسي لمياه الشرب. والسكان الذين يستخدمون مصادر مياه شرب مُحسنة هم الذين يستخدمون أي من أنواع الإمدادات التالية: شبكة أنابيب المياه (إلى داخل المسكن، أو المجمع السكني، أو الفناء أو الأرض المحيطة، أو الحي، أو حنفية عامة/صنبور رأسي)، أو قناة البئر/البئر الجوفية، أو البئر المحمية، أو الينبوع المحمي، أو تجمع مياه الأمطار، أو المياه المعبأة.¹³⁶

يعرض الجدول WS.1.2 الوقت المستغرق الذي يقطعه الأشخاص ذهاباً وإياباً لجلب الماء من مصادر مياه مُحسنة وغير مُحسنة. وأفراد الأسرة المعيشية الذين يستخدمون مصادر مياه مُحسنة موجودة في المبنى أو تتطلب قطع مسافة تستغرق 30 دقيقة ذهاباً وإياباً في كل مرة لجلب المياه هم الأشخاص الذي ينطبق عليهم معيار هدف التنمية المستدامة لخدمة مياه الشرب "الأساسية".

ويعرض الجدول WS.1.3 جنس وعمر فرد الأسرة المعيشية الذي يتولى عادة مسؤولية جلب الماء من بين أفراد الأسرة المعيشية الذين ليس لديهم مصادر مياه في المبنى. ويعرض الجدول WS.1.4 متوسط الوقت الذي يستغرقه كل يوم فرد الأسرة المعيشية المسؤول/ة عن جلب مياه الشرب.

ويعرض الجدول WS.1.5 نسبة أفراد الأسرة المعيشية ممن تتوفر لديهم كميات كافية من المياه عند الحاجة إليها من مصدر مياه الشرب الرئيسي الخاص بهم، ويعرض كذلك الأسباب الرئيسية وراء عدم تمكن أفراد الأسرة المعيشية من الحصول على المياه بكميات كافية عند الحاجة إليه.

يعرض الجدول WS.1.6 نسبة أفراد الأسرة المعيشية مع عرض مؤشر لتلوث البراز الذي يتم الكشف عنه في مصدر مياه الشرب الخاص بهم. ويعرض كذلك مدى خطر التعرض لتلوث البراز بناءً على عدد بكتيريا إي كولاي الذي يتم الكشف عنها، والذي يتفاوت بين مستوى خطر متدني (أقل من 1 إي كولاي لكل 100 مل)، ومستوى خطر معتدل (1-10 إي كولاي لكل 100 مل)، ومستوى خطر مرتفع (11-100 إي كولاي لكل 100 مل)، ومستوى خطر عالٍ جداً (أكثر من 100 إي كولاي لكل 100 مل).

ويعرض الجدول WS.1.7 نسبة أفراد الأسرة المعيشية الذين تم اكتشاف بكتيريا إي كولاي في مصدر مياه الشرب الخاص بأسرتهم المعيشية. وقد يحدث التلوث أثناء نقل ومناولة وتخزين المياه خلال فترة جلب الماء من المصدر إلى الأسرة المعيشية.

يوضح الجدولان WS.1.7a و WS.1.7b نسبة أفراد الأسرة المعيشية التي تحتوي على ما لا يقل عن 0.5 جزء في المليون (ppm) من الكلور المتبقي في مصدر مياه الشرب المستخدمة للشرب والطهي أو غسل اليدين ومياه الشرب المنزلية على التوالي. يعتبر الماء الذي لا يقل عن 0.5

¹³³ في عام 2010 و 2015، أقرت الجمعية العمومية للأمم المتحدة ومجلس حقوق الإنسان بشكل صريح وواضح بأن الحصول على المياه وخدمات الصرف الصحي هي من حقوق الإنسان.

¹³⁴ منظمة الصحة العالمية، واليونيسف مياه الشرب المُدارة بشكل آمن: تقرير مواضيعي حول مياه الشرب. جنيف: مطبعة منظمة الصحة العالمية، 2017.

<https://data.unicef.org/wp-content/uploads/2017/03/safely-managed-drinking-water-JMP-2017-1.pdf>.

¹³⁵ "الصفحة الرئيسية". برنامج الرصد المشترك. تم الوصول إليه في 6 أيلول/سبتمبر 2018. <https://washdata.org/>.

¹³⁶ يتم التعامل مع المياه المعبأة (المياه المعبأة بالعبوات والأكياس) والمياه المنقولة (عن طريق صهاريج المياه والعربات ذات الحاويات الصغيرة) على أنها مصادر مُحسنة بناءً على التعريف الجديد لهدف التنمية المستدامة.

جزء في المليون أن لديه كمية كافية من الكلور للحد من مخاطر التلوث الجرثومي والأمراض المنقولة بالماء. يقدم الجدولان WS.1.7c و WS.1.7d معلومات عن مستويات الكلور المتبقي لمستخدمي إمدادات المياه المنقولة بالأنابيب.

يعرض الجدول WS.1.8 نسبة أفراد الأسر المعيشة ممن لديهم مصادر مياه شرب مُحسَّنة وغير مُحسَّنة موجودة في المبنى ومتاحة وقت الحاجة وخالية من التلوث. والأسر المعيشية التي لديها مصادر مياه مُحسَّنة متاحة في المبنى وتحتوي على كميات كافية من المياه عند الحاجة إليها وخالية من التلوث هي الأسر التي تنطبق عليها معايير خدمات مياه الشرب المدارة "بشكل آمن".

ويعرض الجدول WS.1.9 الطرق الرئيسية التي ذكرتها الأسر المعيشية لمعالجة المياه لجعلها آمنة للشرب، مثل غلي الماء، وإضافة مبييض أو الكلور، واستخدام فلتر الماء، واستخدام التطهير الشمسي، وهي من الطرق التي تعتبر ملائمة لمعالجة المياه.

الجدول WS.1.1: استخدام مصادر المياه المُحسّنة وغير المحسّنة

توزيع أفراد الأسرة المعيشية وفقاً للمصدر الرئيسي لمياه الشرب ونسبة الأسر المعيشية التي تستخدم مصادر مُحسّنة لمياه الشرب، العراق، 2018

عدد أفراد الأسرة المعيشية	نسبة من يستخدمون مصادر مياه شرب مُحسّنة ¹	المجموع الإجمالي	المصدر الرئيسي لمياه الشرب																	المجموع الإجمالي (العراق)
			مصادر غير مُحسّنة					مصادر مُحسّنة												
			غير ذلك	مياه سطحية	ينبوع محمي	بنر غير محمية	مياه منقولة أو معبأة ²	مياه معبأة	كشك ماء	عربة ذات صهريج صغير	صهريج ماء	جميع مياه الأمطار محمي	بنر محمية	قناة البنر / الجوفية	حنفية عامة / صنوبر رأسي عام	مياه أنابيب إلى فناء / المسكن	إلى المسكن			
128,284	99.2	100	0.2	0.5	0.1	0.0	12.8	10.6	4.4	6.8	9.4	0.0	0.1	1.3	0.3	0.2	0.1	1.5	51.6	
المنطقة																				
88,990	99.8	100	0.2	0.0	0.0	0.0	12.8	11.0	3.0	6.9	8.8	0.0	0.0	0.4	0.1	0.1	0.1	0.6	55.9	منطقة حضرية
39,293	97.9	100	0.2	1.7	0.2	0.1	12.8	9.9	7.5	6.7	10.7	0.0	0.1	3.3	0.9	0.4	0.1	3.6	41.9	منطقة ريفية
المحافظة																				
4,513	99.6	100	0.3	0.0	0.1	0.0	0.0	5.9	0.0	0.0	0.0	0.0	0.3	0.0	0.1	0.0	0.0	0.6	92.8	دهوك
12,092	100.0	100	0.0	0.0	0.0	0.0	0.1	2.2	0.0	0.0	1.4	0.0	0.0	0.9	0.1	0.4	0.7	0.2	93.9	نينوى
6,915	98.9	100	0.0	0.0	1.1	0.0	0.0	1.2	0.0	0.4	0.4	0.1	0.6	8.8	2.1	0.1	0.1	0.1	85.0	سليمانية
5,266	99.8	100	0.0	0.0	0.0	0.2	0.3	1.3	0.0	0.0	0.0	0.0	0.0	5.0	3.2	0.4	0.1	2.8	86.8	كركوك
10,355	100.0	100	0.0	0.0	0.0	0.0	0.0	3.1	0.0	0.0	0.0	0.0	0.2	1.9	0.6	0.0	0.2	3.8	90.3	اربيل
7,227	97.2	100	0.0	2.8	0.0	0.0	3.1	35.1	0.3	0.0	1.3	0.0	0.0	3.1	0.0	0.1	0.1	1.2	52.7	ديالى
5,155	99.7	100	0.0	0.3	0.0	0.0	0.1	2.8	0.0	0.0	2.7	0.0	0.0	0.7	0.0	0.3	0.4	14.6	78.0	انبار
21,569	98.8	100	0.3	0.9	0.0	0.0	14.0	23.0	4.7	6.8	0.6	0.0	0.0	0.0	0.0	0.1	0.0	0.5	49.0	بغداد
15,559	99.7	100	0.3	0.0	0.0	0.0	16.3	26.1	2.9	4.2	0.1	0.0	0.0	0.0	0.0	0.2	0.0	0.6	49.4	مركز
6,010	96.5	100	0.2	3.3	0.0	0.0	8.0	15.1	9.6	13.5	1.9	0.0	0.0	0.0	0.0	0.0	0.2	0.4	47.9	اطراف
6,011	97.8	100	0.0	2.0	0.1	0.0	0.8	12.3	26.6	15.4	3.5	0.0	0.0	1.1	0.0	0.1	0.0	0.7	37.3	بابل
3,734	99.5	100	0.5	0.0	0.0	0.0	25.8	17.5	13.8	22.7	1.1	0.0	0.0	0.0	0.0	0.0	0.0	0.8	17.9	كربلاء
4,411	99.0	100	1.0	0.0	0.0	0.0	1.9	13.2	25.6	36.0	0.1	0.0	0.0	0.9	0.3	1.1	0.1	0.1	19.8	واسط
3,861	98.1	100	0.0	1.9	0.0	0.0	0.3	17.7	0.0	0.0	0.3	0.0	0.0	0.0	0.0	0.6	0.1	4.4	74.7	صلاح الدين
4,961	98.1	100	1.9	0.0	0.0	0.0	0.7	1.4	16.4	49.5	1.1	0.0	0.0	0.0	0.0	0.0	0.0	1.2	27.9	نجف
3,803	99.3	100	0.2	0.3	0.0	0.2	23.8	36.7	0.1	0.4	0.1	0.1	0.0	1.1	0.6	0.0	0.0	0.3	36.2	قادسية
4,216	99.8	100	0.1	0.1	0.0	0.0	73.9	4.3	0.5	2.0	3.0	0.0	0.0	0.1	0.6	0.0	0.0	0.3	15.3	مثنى
8,516	99.6	100	0.2	0.3	0.0	0.0	82.5	0.4	0.3	1.2	0.0	0.0	0.0	0.9	0.0	0.1	0.0	0.9	13.3	ذي قار
5,374	100.0	100	0.0	0.0	0.0	0.0	6.9	1.2	3.1	13.0	53.0	0.0	0.0	0.0	0.0	0.0	0.0	0.2	22.7	ميسان
10,304	100.0	100	0.0	0.0	0.0	0.0	5.5	5.6	3.1	5.3	79.5	0.0	0.0	0.0	0.0	0.1	0.0	0.0	0.9	بصرة

الأقليم

الجدول WS.1.1: استخدام مصادر المياه المُحسّنة وغير المحسّنة

توزيع أفراد الأسرة المعيشية وفقاً للمصدر الرئيسي لمياه الشرب ونسبة الأسر المعيشية التي تستخدم مصادر مُحسّنة لمياه الشرب، العراق، 2018

عدد أفراد الأسرة المعيشية	نسبة من يستخدمون مصادر مياه شرب مُحسّنة ¹	المجموع الإجمالي	المصدر الرئيسي لمياه الشرب																		
			مصادر غير مُحسّنة							مصادر مُحسّنة											
			غير ذلك	مياه سطحية	ينبوع محمي	بنر غير محمية	مياه منقولة أو معبأة	مياه معبأة	كشك ماء	عربية ذات صغير	صهريج ماء	تجميع مياه الأمطار	ينبوع محمي	بنر محمية	قناة البئر / الجوفية	حنفية عامة / رأسي عام	مياه أنابيب إلى فناء / المسكن	إلى أرض المسكن	إلى المسكن		
21,783	99.6	100	0.1	0.0	0.4	0.0	0.0	3.1	0.0	0.1	0.1	0.0	0.3	3.7	1.0	0.0	0.1	2.0	89.1	كردستان العراق	
106,500	99.1	100	0.2	0.6	0.0	0.0	15.4	12.2	5.3	8.2	11.3	0.0	0.0	0.8	0.2	0.2	0.1	1.5	44.0	وسط وجنوب العراق	
																					مستوى تعليم رب الأسرة
20,242	99.3	100	0.1	0.4	0.2	0.0	13.8	7.6	4.8	7.3	9.5	0.0	0.1	2.7	0.8	0.2	0.1	1.7	50.6	ما قبل الابتدائي أو لا تعليم	
44,903	99.2	100	0.2	0.5	0.0	0.0	15.7	10.0	4.7	7.3	8.8	0.0	0.1	1.5	0.4	0.2	0.1	1.3	49.1	الابتدائي	
27,676	99.3	100	0.2	0.5	0.0	0.0	11.6	10.3	4.7	7.7	12.1	0.0	0.0	0.9	0.2	0.1	0.2	1.5	49.9	المتوسطه	
35,365	99.1	100	0.3	0.5	0.0	0.0	9.4	13.4	3.5	5.3	7.9	0.0	0.0	0.6	0.1	0.2	0.0	1.7	57.0	الاعداديه +	
97	100.0	100	0.0	0.0	0.0	0.0	3.9	0.0	0.0	1.6	60.7	0.0	0.0	0.0	0.0	0.0	0.0	0.0	33.8	غير مبين	
																					مؤشر الثروة
25,652	97.2	100	0.2	2.2	0.3	0.1	18.0	6.4	7.8	15.6	24.0	0.0	0.1	2.9	0.8	0.6	0.4	4.1	16.2	الأشد فقراً	
25,662	99.5	100	0.2	0.3	0.0	0.0	21.4	11.4	6.7	11.4	14.8	0.0	0.0	1.4	0.4	0.0	0.1	1.8	30.2	فقير	
25,662	99.8	100	0.2	0.0	0.0	0.0	16.6	14.6	4.1	5.4	7.5	0.0	0.0	0.5	0.1	0.1	0.1	1.1	49.7	متوسط	
25,608	99.6	100	0.4	0.0	0.0	0.0	7.3	15.5	2.9	1.7	0.7	0.0	0.0	0.9	0.1	0.0	0.0	0.6	69.9	ثري	
25,699	100.0	100	0.0	0.0	0.0	0.0	0.7	5.2	0.5	0.1	0.0	0.0	0.1	0.8	0.2	0.0	0.0	0.1	92.2	الأكثر ثراءً	

¹ مؤشر المسح العنقودي متعدد المؤشرات WS.1 - استخدام مصادر غير مُحسّنة لمياه الشرب

أُعتبر المياه التي يتم توصيلها وتغليفها مصادر مياه شرب مُحسّنة حسب التعريف الجديد لهدف التنمية المستدامة.

الجدول WS.1.2: استخدام خدمات مياه الشرب الأساسية والمحدودة

نسبة توزيع أفراد الأسرة المعيشية وفقاً للوقت المستغرق للوصول إلى مصدر مياه الشرب، للحصول على الماء والعودة، لمستخدمي مصادر المياه المحسنة وغير المحسنة ونسبة من يستخدمون خدمات مياه الشرب الأساسية، العراق، 2018

عدد أفراد الأسرة المعيشية	نسبة من يستخدمون خدمات مياه الشرب الأساسية	الوقت المستغرق للوصول إلى مصدر مياه الشرب									
		مستخدمو مصادر مياه الشرب غير المحسنة					مستخدمو مصادر مياه الشرب المحسنة				
		المجموع الإجمالي	لا أعرف/ إجابة ناقصة	أكثر من 30 دقيقة	ما يصل إلى ويشمل 30 دقيقة	المياه في المبنى	لا أعرف/ إجابة ناقصة	أكثر من 30 دقيقة	ما يصل إلى ويشمل 30 دقيقة	المياه في المبنى	
128,284	85.7	100.0	0.0	0.0	0.4	0.4	0.0	0.4	21.1	77.7	المجموع الإجمالي (العراق)
											المنطقة
88,990	86.9	100.0	0.0	0.0	0.0	0.2	0.0	0.0	19.1	80.6	منطقة حضرية
39,293	83.0	100.0	0.0	0.1	1.1	0.9	0.1	1.3	25.6	70.9	منطقة ريفية
											المحافظة
4,513	99.6	100.0	0.0	0.0	0.4	0.0	0.0	0.0	0.0	99.6	دهوك
12,092	99.9	100.0	0.0	0.0	0.0	0.0	0.0	0.0	2.1	97.9	نينوى
6,915	98.7	100.0	0.0	0.0	0.0	0.6	0.0	0.2	1.0	97.7	سليمانية
5,266	99.6	100.0	0.0	0.0	0.0	0.2	0.0	0.0	0.0	99.8	كركوك
10,355	99.9	100.0	0.0	0.0	0.0	0.0	0.1	0.0	0.3	99.6	اربيل
7,227	92.3	100.0	0.0	0.2	1.3	1.3	0.0	0.0	3.5	93.6	ديالى
5,155	99.5	100.0	0.0	0.1	0.3	0.0	0.0	0.1	3.5	96.1	انبار
21,569	84.2	100.0	0.0	0.1	0.8	0.3	0.2	0.0	13.1	85.5	بغداد
15,559	83.2	100.0	0.0	0.0	0.0	0.3	0.0	0.0	7.6	92.1	مرکز
6,010	86.8	100.0	0.0	0.2	2.9	0.4	0.6	0.1	27.5	68.3	اطراف
6,011	95.8	100.0	0.0	0.0	1.2	1.0	0.0	0.6	45.3	51.9	بابل
3,734	72.4	100.0	0.0	0.0	0.1	0.5	0.0	0.6	37.5	61.3	كربلاء
4,411	94.6	100.0	0.0	0.0	0.0	1.0	0.1	2.4	59.7	36.8	واسط
3,861	97.3	100.0	0.0	0.0	0.0	1.9	0.0	0.2	0.2	97.6	صلاح الدين
4,961	91.7	100.0	0.0	0.0	0.1	1.7	0.0	5.7	61.4	31.0	نجف
3,803	73.9	100.0	0.0	0.0	0.0	0.7	0.0	0.0	1.2	98.1	قادسية
4,216	25.7	100.0	0.0	0.0	0.0	0.1	0.0	0.4	8.3	91.2	مثنى
8,516	17.1	100.0	0.0	0.0	0.3	0.1	0.0	0.0	2.6	97.0	ذي قار
5,374	93.0	100.0	0.0	0.0	0.0	0.0	0.0	0.8	69.2	30.0	ميسان
10,304	93.8	100.0	0.0	0.0	0.0	0.0	0.1	0.0	90.1	9.8	بصرة
											الإقليم

الجدول WS.1.2: استخدام خدمات مياه الشرب الأساسية والمحدودة

نسبة توزيع أفراد الأسرة المعيشية وفقاً للوقت المستغرق للوصول إلى مصدر مياه الشرب، للحصول على الماء والعودة، لمستخدمي مصادر المياه المحسنة وغير المحسنة ونسبة من يستخدمون خدمات مياه الشرب الأساسية، العراق، 2018

عدد أفراد الأسرة المعيشية	نسبة من يستخدمون خدمات مياه الشرب الأساسية ¹	الوقت المستغرق للوصول إلى مصدر مياه الشرب									
		مستخدمو مصادر مياه الشرب غير المحسنة					مستخدمو مصادر مياه الشرب المحسنة				
		المجموع الإجمالي	لا أعرف/ إجابة ناقصة	أكثر من 30 دقيقة	ما يصل إلى ويشمل 30 دقيقة	المياه في المبنى	لا أعرف/ إجابة ناقصة	أكثر من 30 دقيقة	ما يصل إلى ويشمل 30 دقيقة	المياه في المبنى	
21,783	99.5	100.0	0.0	0.0	0.3	0.2	0.0	0.1	0.5	99.0	كردستان العراق
106,500	82.9	100.0	0.0	0.0	0.4	0.5	0.1	0.5	25.3	73.3	وسط وجنوب العراق
											مستوى تعليم رب الأسرة
20,242	83.9	100.0	0.0	0.0	0.5	0.2	0.1	1.1	21.6	76.5	ما قبل الابتدائي أو لا تعليم
44,903	82.7	100.0	0.0	0.0	0.3	0.4	0.0	0.5	21.3	77.3	الابتدائي
27,676	87.2	100.0	0.0	0.0	0.3	0.5	0.0	0.2	24.8	74.3	المتوسط
35,365	89.2	100.0	0.0	0.0	0.4	0.4	0.1	0.1	17.5	81.5	الاعداديه +
97	96.1	100.0	0.0	0.0	0.0	0.0	0.0	0.0	62.3	37.7	غير مبين
											مؤشر الثروة
25,652	76.8	100.0	0.0	0.1	1.7	1.1	0.1	1.6	48.7	46.8	الأشد فقراً
25,662	77.6	100.0	0.0	0.0	0.1	0.4	0.0	0.3	33.3	65.9	فقير
25,662	82.9	100.0	0.0	0.0	0.0	0.2	0.1	0.1	17.4	82.3	متوسط
25,608	92.0	100.0	0.0	0.0	0.0	0.4	0.0	0.1	5.5	94.0	ثري
25,699	99.1	100.0	0.0	0.0	0.0	0.0	0.0	0.1	0.6	99.3	الأكثر ثراءً

¹ مؤشر المسح العنقودي متعدد المؤشرات WS.2 - استخدام خدمات مياه الشرب الأساسية؛ مؤشر هدف التنمية المستدامة 1.4.1

¹ تشمل الحالات التي لا يقوم فيها أفراد الأسرة المعيشية بجلب المياه

الجدول WS.1.3: الشخص الذي يجلب المياه

نسبة أفراد الأسرة المعيشية الذين ليس لديهم مياه شرب في المبنى، وتوزيع نسبة أفراد الأسرة المعيشية ممن ليس لديهم مياه شرب في المبنى وفقاً للشخص الذي يقوم عادة بجمع المياه التي تُستخدم في الأسرة المعيشية، العراق، 2018

عدد أفراد الأسرة المعيشية ممن ليس لديهم مياه شرب في المبنى	الشخص الذي يقوم عادة بجمع مياه الشرب						عدد أفراد الأسرة المعيشية	نسبة أفراد الأسرة المعيشية ممن ليس لديهم مياه شرب في المبنى	
	المجموع الإجمالي	لا أعرف/إجابة ناقصة/ لا يقوم أفراد الأسرة بجمع المياه	طفل دون سن 15 سنة	طفلة دون سن 15 سنة	رجل (15 سنة فأكثر)	امرأة (15 سنة فأكثر)			
28,142	100.0	60.5	2.5	0.2	30.8	6.0	128,284	21.9	المجموع الإجمالي (العراق)
المنطقة									
17,057	100.0	67.2	2.7	0.3	23.5	6.4	88,990	19.2	منطقة حضرية
11,085	100.0	50.2	2.2	0.1	42.1	5.3	39,293	28.2	منطقة ريفية
المحافظة									
17	(100.0)	(17.3)	(0.0)	(0.0)	(62.7)	(19.9)	4,513	0.4	دهوك
249	100.0	80.2	3.0	0.0	12.6	4.3	12,092	2.1	نينوى
126	100.0	0.0	0.0	0.0	53.3	46.7	6,915	1.8	سليمانية
0	(*)	(*)	(*)	(*)	(*)	(*)	5,266	0.0	كركوك
39	(*)	(*)	(*)	(*)	(*)	(*)	10,355	0.4	اربيل
366	100.0	66.8	0.0	0.0	33.0	0.2	7,227	5.1	ديالى
201	100.0	68.9	4.1	0.0	24.1	3.0	5,155	3.9	انبار
3,062	100.0	47.4	4.0	0.0	47.7	0.9	21,569	14.2	بغداد
1,176	100.0	49.4	3.0	0.0	46.8	0.8	15,559	7.6	مرکز
1,886	100.0	46.2	4.6	0.0	48.3	1.0	6,010	31.4	اطراف
2,832	100.0	19.4	2.4	0.2	73.1	4.8	6,011	47.1	بابل
1,428	100.0	60.0	6.9	0.3	32.0	0.8	3,734	38.2	كربلاء
2,745	100.0	15.8	4.0	0.1	68.6	11.4	4,411	62.2	واسط
18	(100.0)	(0.0)	(0.0)	(0.0)	(100.0)	(0.0)	3,861	0.5	صلاح الدين
3,337	100.0	67.0	2.6	0.1	28.9	1.3	4,961	67.3	نجف
47	(100.0)	(31.6)	(0.0)	(0.0)	(33.0)	(35.4)	3,803	1.2	قادسية
366	100.0	53.8	0.0	0.7	25.7	19.8	4,216	8.7	مثنى
248	100.0	29.5	13.2	0.0	47.6	9.6	8,516	2.9	ذي قار
3,762	100.0	44.3	3.1	1.2	28.3	23.2	5,374	70.0	ميسان
9,299	100.0	96.3	0.5	0.0	2.7	0.4	10,304	90.2	بصرة
الاقليم									
182	100.0	1.6	0.0	0.0	42.6	55.8	21,783	0.8	كرديستان العراق
27,960	100.0	60.9	2.5	0.2	30.8	5.6	106,500	26.3	وسط وجنوب العراق
مستوى تعليم رب الأسرة									
4,715	100.0	54.9	1.6	0.0	35.8	7.7	20,242	23.3	ما قبل الابتدائي أو لا تعليم
9,985	100.0	55.7	3.4	0.2	33.6	7.1	44,903	22.2	الابتدائي
7,000	100.0	65.9	1.6	0.6	27.2	4.6	27,676	25.3	المتوسط
6,381	100.0	65.8	2.6	0.0	27.1	4.4	35,365	18.0	الاعداديه +
61	(*)	(*)	(*)	(*)	(*)	(*)	97	62.3	غير مبين
مصدر مياه الشرب									
27,649	100.0	61.2	2.4	0.2	30.3	5.8	127,269	21.7	مُحسن
493	100.0	19.1	7.2	0.0	59.3	14.4	1,015	48.6	غير مُحسن
مؤشر الثروة									
13,378	100.0	63.5	1.9	0.1	27.5	7.0	25,652	52.2	الأشد فقراً
8,662	100.0	62.4	3.1	0.5	28.7	5.4	25,662	33.8	فقير
4,498	100.0	59.2	2.7	0.2	33.6	4.3	25,662	17.5	متوسط
1,436	100.0	31.1	4.3	0.0	59.4	5.3	25,608	5.6	ثري
168	100.0	8.7	0.0	0.0	89.6	1.6	25,699	0.7	الأكثر ثراءً

(*) الأرقام التي تستند إلى أقل من 25 حالة غير مرجحة
() الأرقام التي تستند إلى 25-49 حالة غير مرجحة

الجدول WS.1.4: الوقت المستغرق لجلب المياه

متوسط الوقت الذي يستغرقه الشخص المسؤول عادة عن جلب المياه، العراق، 2018

عدد أفراد الأسرة المعيشية الذين ليس لديهم مياه شرب في المبنى والتي يكون أفرادها الأسرة مسؤولين بشكل رئيسي عن جلب المياه	متوسط الوقت المستغرق لجلب المياه في اليوم الواحد						ما يصل إلى 30 دقيقة	
	المجموع الإجمالي	غير مبين	أكثر من 3 ساعات	أكثر من ساعة إلى 3 ساعات	من 31 دقيقة إلى ساعة واحدة	أكثر من ساعة		
11,120	100.0	1.0	0.1	0.2	1.2	97.5	المجموع الإجمالي (العراق)	
المنطقة								
5,601	100.0	0.3	0.0	0.0	0.4	99.2	منطقة حضرية	
5,519	100.0	1.6	0.2	0.3	2.1	95.8	منطقة ريفية	
المحافظة								
14	(*)	(*)	(*)	(*)	(*)	(*)	دهوك	
49	(*)	(*)	(*)	(*)	(*)	(*)	نينوى	
126	100.0	0.0	0.0	0.0	14.7	85.3	سليمانية	
	100.0	0	0	0	0	0	كركوك	
39	(*)	(*)	(*)	(*)	(*)	(*)	اربيل	
122	100.0	0.0	0.0	0.0	6.4	93.6	ديالى	
63	100.0	0.0	6.9	4.3	0.0	88.7	انبار	
1,611	100.0	3.4	0.0	0.0	1.9	94.7	بغداد	
596	100.0	0.0	0.0	0.0	0.0	100.0	مرکز	
1,015	100.0	5.4	0.0	0.0	3.0	91.6	اطراف	
2,282	100.0	0.3	0.0	0.0	0.2	99.5	بابل	
571	100.0	1.2	0.0	0.0	3.2	95.7	كربلاء	
2,312	100.0	0.5	0.0	0.3	0.3	98.9	واسط	
18	(100.0)	(0.0)	(0.0)	(0.0)	(0.0)	(100.0)	صلاح الدين	
1,100	100.0	0.0	0.2	0.0	0.0	99.8	نجف	
32	100.0	0.0	0.0	11.6	0.0	88.4	قادسية	
169	100.0	5.1	3.2	1.6	3.2	86.9	مثنى	
174	100.0	0.0	0.0	0.0	3.6	96.4	ذي قار	
2,097	100.0	0.0	0.0	0.1	1.9	98.0	ميسان	
340	100.0	3.4	0.0	0.0	0.0	96.6	بصرة	
الاقليم								
180	100.0	5.2	0.0	0.0	10.3	84.5	كردستان العراق	
10,940	100.0	0.9	0.1	0.2	1.1	97.7	وسط وجنوب العراق	
التعليم								
2,868	100.0	1.2	0.3	0.2	0.8	97.4	ما قبل الابتدائي أو لا تعليم	
4,744	100.0	0.8	0.0	0.2	1.6	97.4	الابتدائي	
2,641	100.0	0.8	0.0	0.2	0.8	98.2	المتوسط	
865	100.0	1.7	0.0	0.0	1.8	96.5	الاعداديه +	
2	(*)	(*)	(*)	(*)	(*)	(*)	غير مبين	
العمر								
764	100.0	0.0	0.0	0.0	3.2	96.8	أقل من 15 سنة	
465	100.0	1.7	0.0	0.0	2.7	95.6	17-15	
8,497	100.0	1.2	0.1	0.2	1.2	97.3	49-15 سنة	
1,858	100.0	0.5	0.0	0.1	0.5	98.9	أكبر من 50 سنة	
الجنس								
9,380	100.0	1.0	0.1	0.1	0.8	98.1	ذكر	
1,740	100.0	0.9	0.3	0.5	3.7	94.5	أنثى	
المصدر الرئيسي لمياه الشرب								
10,720	100.0	1.0	0.1	0.2	0.9	97.9	مُحسن	
399	100.0	0.0	1.1	0.0	11.6	87.3	غير مُحسن	
مؤشر الثروة								
4,884	100.0	1.1	0.2	0.3	1.8	96.7	الأشد فقراً	
3,258	100.0	0.5	0.0	0.0	0.8	98.7	فقير	
1,835	100.0	1.4	0.0	0.1	0.6	98.0	متوسط	

الجدول WS.1.4: الوقت المستغرق لجلب المياه

متوسط الوقت الذي يستغرقه الشخص المسؤول عادة عن جلب المياه، العراق، 2018						
عدد أفراد الأسرة المعيشية الذين ليس لديهم مياه شرب في المبنى والتي يكون أفرادها الأسرة مسؤولين بشكل رئيسي عن جلب المياه	متوسط الوقت المستغرق لجلب المياه في اليوم الواحد					
	المجموع الإجمالي	غير مبين	أكثر من 3 ساعات	أكثر من ساعة إلى 3 ساعات	من 31 دقيقة إلى ساعة واحدة	ما يصل إلى 30 دقيقة
990	100.0	1.5	0.0	0.3	1.5	96.7
153	100.0	0.0	0.0	0.0	1.8	98.2
نثري						
الأكثر ثراءً						
(*) الأرقام التي تستند إلى أقل من 25 حالة غير مرجحة						
() الأرقام التي تستند إلى 25-49 حالة غير مرجحة						

الجدول WS.1.5: توفر كمية كافية من مياه الشرب عند الحاجة إليها

نسبة أفراد الأسرة المعيشية ممن تتوفر لهم مياه الشرب عندما يحتاجون إليها وتوزيع نسبة الأسباب الرئيسية وراء عدم تمكن أفراد الأسرة المعيشية من الحصول على كميات كافية من المياه عندما يحتاجونها، العراق، 2018										
عدد أفراد الأسرة المعيشية غير القادرين على الحصول إلى كميات كافية عند الحاجة إليها	السبب الرئيسي وراء عدم تمكن أفراد الأسرة المعيشية من الحصول على الماء بكميات كافية						عدد أفراد الأسرة المعيشية	نسبة أفراد الأسرة المعيشية ممن تتوفر لهم مياه للشرب بكميات كافية ¹		
	المجموع الإجمالي	لا أعرف/إجابة ناقصة	لا يمكن الوصول إلى المصدر	المياه باهظة الثمن	الماء غير متوفر في المصدر	غير ذلك				
28,547	100.0	0.9	1.3	5.6	2.0	90.2	128,284	77.3	المجموع الإجمالي (العراق)	
المنطقة										
18,847	100.0	1.1	1.2	3.7	2.1	91.9	88,990	78.4	منطقة حضرية	
9,700	100.0	0.5	1.5	9.3	1.8	86.9	39,293	75.0	منطقة ريفية	
المحافظة										
268	100.0	4.5	23.8	5.8	0.0	65.9	4,513	93.7	دهوك	
4,839	100.0	0.0	0.0	1.8	0.5	97.7	12,092	59.8	نينوى	
193	100.0	0.0	1.5	6.9	5.4	86.2	6,915	97.2	سليمانية	
1,598	100.0	1.4	0.0	0.5	0.0	98.1	5,266	69.0	كركوك	
612	100.0	6.7	20.5	0.0	0.0	72.9	10,355	93.9	اربيل	
1,405	100.0	0.0	3.4	5.3	1.8	89.5	7,227	80.6	ديالى	
3,602	100.0	0.0	0.1	0.5	2.3	97.1	5,155	30.1	انبار	
5,612	100.0	2.1	0.2	4.5	2.6	90.5	21,569	73.5	بغداد	
3,816	100.0	2.6	0.3	2.4	3.5	91.2	15,559	74.9	مرکز	
1,796	100.0	1.2	0.1	8.9	0.7	89.1	6,010	69.8	اطراف	
1,694	100.0	0.0	0.0	5.9	2.8	91.2	6,011	71.3	بابل	
314	100.0	0.0	4.9	8.8	26.4	59.8	3,734	91.4	كربلاء	
1,246	100.0	0.8	0.2	36.0	5.1	57.9	4,411	66.8	واسط	
2,608	100.0	1.0	0.5	1.3	0.0	97.3	3,861	32.4	صلاح الدين	
721	100.0	0.0	5.2	14.0	0.4	80.4	4,961	84.8	نجف	
1,629	100.0	0.5	0.4	5.5	0.7	92.9	3,803	56.9	قادسية	
1,140	100.0	0.2	2.4	8.7	0.7	88.0	4,216	72.9	مثنى	
254	100.0	0.0	3.6	21.7	2.2	72.6	8,516	97.0	ذي قار	
334	100.0	0.9	2.1	8.5	3.6	84.9	5,374	93.4	ميسان	
478	100.0	2.9	0.0	29.7	9.0	58.4	10,304	95.4	بصرة	
الاقليم										
1,073	100.0	4.9	17.9	2.7	1.0	73.5	21,783	94.9	كردستان العراق	
27,474	100.0	0.7	0.7	5.7	2.0	90.9	106,500	73.7	وسط وجنوب العراق	
مستوى تعليم رب الأسرة										
4,122	100.0	0.6	2.0	8.1	2.2	87.1	20,242	79.2	ما قبل الابتدائي أو لا تعليم	
9,091	100.0	0.6	2.2	6.1	3.2	88.0	44,903	79.4	الابتدائي	
6,509	100.0	1.0	0.5	6.9	1.9	89.7	27,676	75.8	المتوسطه	
8,824	100.0	1.3	0.7	2.9	0.8	94.3	35,365	74.8	الاعداديه +	

الجدول WS.1.5: توفر كمية كافية من مياه الشرب عند الحاجة إليها

نسبة أفراد الأسرة المعيشية ممن تتوفر لهم مياه الشرب عندما يحتاجون إليها وتوزيع نسبة الأسباب الرئيسية وراء عدم تمكن أفراد الأسرة المعيشية من الحصول على كميات كافية من المياه عندما يحتاجونها، العراق، 2018

نسبة أفراد الأسرة المعيشية ممن تتوفر لهم مياه للشرب بكميات كافية ¹	عدد أفراد الأسرة المعيشية	السبب الرئيسي وراء عدم تمكن أفراد الأسرة المعيشية من الحصول على المياه بكميات كافية					عدد أفراد الأسرة المعيشية	لا يمكن الوصول إلى المصدر	لا يمكن الوصول إلى المصدر	لا يمكن الوصول إلى المصدر	لا يمكن الوصول إلى المصدر	لا يمكن الوصول إلى المصدر
		المجموع الإجمالي	أعرف/إجابة ناقصة	غير ذلك	المياه باهظة الثمن	الماء غير متوفر في المصدر						
غير مبين	0	100.0	0.0	0.0	0.0	0.0	0.0	0.0	0.0	0.0	97	100.0
المصدر الرئيسي لمياه الشرب	28,307	100.0	0.9	1.3	5.2	2.0	90.6	127,269	77.4	مُحسن		
غير مُحسن	240	100.0	3.1	1.4	56.0	0.0	39.5	1,015	75.8	غير مُحسن		
مؤشر الثروة	5,495	100.0	0.6	2.1	16.1	5.0	76.2	25,652	78.1	الأشد فقراً		
	5,344	100.0	0.7	1.0	5.5	3.4	89.4	25,662	78.4	فقير		
	6,145	100.0	1.0	0.3	4.4	1.5	92.8	25,662	75.8	متوسط		
	6,804	100.0	0.6	0.7	1.5	0.1	97.1	25,608	73.1	ثري		
	4,759	100.0	1.8	2.8	1.0	0.2	94.2	25,699	81.3	الأكثر ثراءً		

¹ مؤشر المسح العنقودي متعدد المؤشرات WS.3 - توفر مياه الشرب

الجدول WS.1.6: جودة مصدر مياه الشرب

نسبة أفراد الأسرة المعيشية المعرضين لخطر التلوث بالبراز حسب عدد بكتيريا إي كولاي التي تم اكتشافها في مصدر مياه الشرب، العراق، 2018

عدد أفراد الأسرة المعيشية	نسبة أفراد الأسرة المعيشية ممن يوجد في مصدر المياه الخاص بهم بكتيريا إي كولاي ¹	مستوى الخطر استناداً إلى عدد بكتيريا إي كولاي لكل 100 مل					المجموع الإجمالي (العراق)
		مستوى منخفض (>1 لكل 100 مل)	مستوى معتدل (1-10 لكل 100 مل)	مستوى عالي (11-100 لكل 100 مل)	مستوى عالٍ جداً (<100 لكل 100 مل)	مستوى عالٍ جداً (<100 لكل 100 مل)	
42,501	40.4	100.0	5.0	16.7	18.7	59.6	المجموع الإجمالي (العراق)
المنطقة							
29,444	35.4	100.0	3.1	14.0	18.3	64.6	منطقة حضرية
13,056	51.4	100.0	9.3	22.7	19.5	48.6	منطقة ريفية
المحافظة							
1,472	20.7	100.0	3.4	7.1	10.2	79.3	دهوك
4,046	23.6	100.0	3.7	6.6	13.2	76.4	نينوى
2,288	10.5	100.0	0.0	4.8	5.7	89.5	سليمانية
1,654	2.4	100.0	0.0	2.2	0.2	97.6	كركوك
3,235	4.6	100.0	0.0	2.8	1.8	95.4	اربيل
2,356	43.6	100.0	2.3	16.0	25.2	56.4	ديالى
1,685	61.3	100.0	1.7	24.9	34.8	38.7	انبار
7,109	33.6	100.0	1.4	10.9	21.2	66.4	بغداد
5,050	31.5	100.0	0.5	7.9	23.1	68.5	مركز
2,059	38.6	100.0	3.7	18.3	16.6	61.4	اطراف
1,960	62.4	100.0	10.3	25.5	26.6	37.6	بابل
1,262	31.1	100.0	6.5	10.0	14.6	68.9	كربلاء
1,547	52.2	100.0	5.8	18.8	27.6	47.8	واسط
1,246	50.7	100.0	22.9	21.9	5.9	49.3	صلاح الدين
1,621	61.8	100.0	7.4	29.2	25.2	38.2	نجف
1,244	44.4	100.0	8.8	10.3	25.2	55.6	قادسية
1,568	53.4	100.0	7.9	19.3	26.2	46.6	مثنى
2,834	86.3	100.0	3.2	62.2	21.0	13.7	ذي قار
1,862	67.4	100.0	9.9	25.8	31.7	32.6	ميسان

الجدول WS.1.6: جودة مصدر مياه الشرب

نسبة أفراد الأسرة المعيشية المعرضين لخطر التلوث بالبراز حسب عدد بكتيريا إي كولاي التي تم اكتشافها في مصدر مياه الشرب، العراق، 2018

نسبة أفراد الأسرة المعيشية ممن يوجد في مصدر المياه الخاص بهم بكتيريا إي كولاي ¹	عدد أفراد الأسرة المعيشية	مستوى الخطر استناداً إلى عدد بكتيريا إي كولاي لكل 100 مل					
		المجموع الإجمالي	مستوى عالٍ جداً (<100 لكل 100 مل)	مستوى عالٍ (100-110 لكل 100 مل)	مستوى معتدل (10-1 لكل 100 مل)	مستوى منخفض (>1 لكل 100 مل)	
	3,510	100.0	13.2	16.0	24.0	46.8	بصرة
	6,995	100.0	0.7	4.4	4.8	90.1	الأقليم كردستان العراق
	35,505	100.0	5.9	19.1	21.4	53.7	وسط وجنوب العراق
	6,707	100.0	8.2	15.8	16.7	59.3	مستوى تعليم رب الأسرة ما قبل الابتدائي أو لا تعليم
	14,820	100.0	5.1	19.0	18.7	57.3	الابتدائي
	9,424	100.0	4.3	17.7	21.6	56.4	المتوسط
	11,526	100.0	3.7	13.3	17.5	65.5	الإعدادية +
	24	(*)	(*)	(*)	(*)	(*)	غير مبين
	42,214	100.0	4.8	16.7	18.6	59.8	مصادر مياه الشرب مصادر مُحسنة
	22,494	100.0	3.2	11.8	13.7	71.3	مياه أنابيب
	232	100.0	3.9	5.5	10.2	80.4	قناة البئر / البئر الجوفية
	510	100.0	8.5	19.0	9.8	62.6	بئر محمية أو ينبوع محمي
	1,889	100.0	10.2	23.8	27.0	39.0	كشك ماء
	6,884	100.0	10.9	23.1	26.2	39.8	صهريج صغير محمول على شاحنة/عربة
	4,921	100.0	2.1	10.6	20.5	66.8	مياه معبأة بقلناي/أكياس
	5,284	100.0	4.5	32.7	26.0	36.7	
	35	(6.8)	(6.8)	(0.0)	(0.0)	(93.2)	مصادر غير المحسنة بئر غير محمية أو ينبوع غير محمي
	252	100.0	34.7	12.3	27.5	25.5	مياه سطحية أو غير ذلك
	8,470	100.0	11.2	30.6	25.9	32.2	مؤشر الثروة الأشد فقراً
	8,552	100.0	6.5	22.3	23.3	47.8	فقير
	8,424	100.0	4.2	14.3	21.6	59.9	متوسط
	8,602	100.0	2.5	10.2	14.0	73.3	ثري
	8,453	100.0	0.7	6.0	8.4	84.9	الأكثر ثراءً

¹ مؤشر المسح العقودي متعدد المؤشرات WS.4 - تلوث مصدر المياه بالبراز

(*) الأرقام التي تستند إلى أقل من 25 حالة غير مرجحة

() الأرقام التي تستند إلى 25-49 حالة غير مرجحة

الجدول WS.1.7: جودة مياه الشرب الخاصة بالأسرة

نسبة أفراد الأسرة المعيشية المعرضين لخطر التلوث بالبراز حسب عدد بكتيريا إي كولاي التي تم اكتشافها في مياه الشرب، العراق، 2018

نسبة أفراد الأسرة المعيشية ممن يوجد في مياه الشرب الخاصة بهم بكتيريا إي كولاي ¹	عدد أفراد الأسرة المعيشية	مستوى الخطر استناداً إلى عدد بكتيريا إي كولاي لكل 100 مل					
		المجموع الإجمالي	مستوى عالٍ جداً (<100 لكل 100 مل)	مستوى عالٍ (100-110 لكل 100 مل)	مستوى معتدل (10-1 لكل 100 مل)	مستوى منخفض (>1 لكل 100 مل)	
	42,766	100.0	6.8	20.9	23.0	49.3	المجموع الإجمالي (العراق)
	29,665	100.0	4.0	20.1	22.2	53.7	المنطقة منطقة حضرية
	13,101	100.0	13.1	22.8	24.7	39.4	منطقة ريفية المحافظة

الجدول WS.1.7: جودة مياه الشرب الخاصة بالأسرة

نسبة أفراد الأسرة المعيشية المعرضين لخطر التلوث بالبراز حسب عدد بكتيريا إي كولاي التي تم اكتشافها في مياه الشرب، العراق، 2018

نسبة أفراد الأسرة المعيشية ممن يوجد في مياه الشرب الخاصة بهم بكتيريا إي كولاي ¹	عدد أفراد الأسرة المعيشية	المجموع الإجمالي	مستوى الخطر استناداً إلى عدد بكتيريا إي كولاي لكل 100 مل				
			مستوى عالٍ جداً (>100 لكل مل)	مستوى عالٍ (100-11 لكل مل)	مستوى معتدل (10-1 لكل مل)	مستوى منخفض (>1 لكل مل)	
			4.2	8.7	12.1	75.0	
دهوك	1,479	25.0	100.0	4.2	8.7	12.1	75.0
نينوى	4,066	31.6	100.0	3.7	9.0	18.9	68.4
سليمانية	2,295	16.3	100.0	0.0	9.7	6.6	83.7
كركوك	1,662	2.7	100.0	0.0	0.8	1.8	97.3
اربيل	3,245	4.9	100.0	0.3	2.8	1.8	95.1
ديالى	2,367	52.8	100.0	10.4	14.4	28.0	47.2
انبار	1,692	72.7	100.0	21.6	16.6	34.5	27.3
بغداد	7,227	55.3	100.0	1.7	17.8	35.9	44.7
مرکز	5,177	52.9	100.0	0.8	15.9	36.2	47.1
اطراف	2,050	61.5	100.0	3.9	22.6	35.0	38.5
بابل	1,970	75.4	100.0	11.0	31.7	32.7	24.6
كربلاء	1,267	44.7	100.0	5.7	17.2	21.8	55.3
واسط	1,555	58.9	100.0	9.2	27.5	22.3	41.1
صلاح الدين	1,252	45.5	100.0	11.8	25.2	8.5	54.5
نجف	1,629	74.4	100.0	13.4	37.7	23.3	25.6
قادسية	1,250	52.2	100.0	10.6	13.7	27.8	47.8
مثنى	1,575	64.2	100.0	9.0	24.1	31.0	35.8
ذي قار	2,848	91.5	100.0	7.8	65.0	18.8	8.5
ميسان	1,870	78.2	100.0	10.7	36.0	31.5	21.8
بصرة	3,518	70.6	100.0	12.9	26.4	31.3	29.4
الأقليم							
كردستان العراق	7,018	12.8	100.0	1.0	6.3	5.5	87.2
وسط وجنوب العراق	35,748	58.1	100.0	7.9	23.8	26.4	41.9
مستوى تعليم رب الأسرة							
ما قبل الابتدائي أو لا تعليم	6,693	52.0	100.0	9.2	23.8	19.0	48.0
الابتدائي	14,924	53.2	100.0	7.6	20.8	24.8	46.8
المتوسط	9,448	55.7	100.0	6.5	24.2	24.9	44.3
الاعداديه +	11,676	42.8	100.0	4.6	16.6	21.5	57.2
غير مبين	24	(*)	(*)	(*)	(*)	(*)	(*)
مصادر مياه الشرب المحسنة							
مياه أنابيب	22,584	36.0	100.0	4.6	13.5	17.9	64.0
قناة البئر / البئر الجوفية	233	20.9	100.0	3.9	2.1	14.9	79.1
بئر محمية أو ينبوع محمي	512	32.7	100.0	10.4	9.7	12.6	67.3
كشك ماء	1,896	75.9	100.0	10.9	36.5	28.5	24.1
صهريج صغير محمول على شاحنة/عربة	6,969	77.2	100.0	12.1	32.7	32.4	22.8
مياه معبأة بقتاني/أكياس	4,923	40.9	100.0	5.1	14.3	21.5	59.1
مياه معقمة و محلاة	5,364	79.7	100.0	7.7	39.2	32.8	20.3
مصادر غير المحسنة							
بئر غير محمية أو ينبوع غير محمي	35	(15.0)	(100.0)	(0.0)	(8.2)	(6.8)	(85.0)
مياه سطحية أو غير ذلك	284	75.0	100.0	27.7	19.5	27.8	25.0
مؤشر الثروة							
الأشد فقراً	8,510	78.0	100.0	15.9	34.8	27.3	22.0
فقير	8,607	64.9	100.0	8.8	28.3	27.8	35.1
متوسط	8,531	54.0	100.0	4.9	21.1	28.0	46.0
ثري	8,668	37.6	100.0	3.0	13.0	21.6	62.4
الأكثر ثراء	8,451	18.8	100.0	1.2	7.3	10.3	81.2

¹ مؤشر المسح العنقودي متعدد المؤشرات WS.5 - تلوث مياه الشرب الخاصة بالأسرة بالبراز

(*) الأرقام التي تستند إلى أقل من 25 حالة غير مرجحة

() الأرقام التي تستند إلى 25-49 حالة غير مرجحة

الجدول WS.1.7a: نسبة الكلور المتبقي في مياه الشرب الخاصة بالاسرة

نسبة الكلور لاختبار مياه الشرب الخاصة بالاسرة، العراق، 2018

عدد الأسر التي تم اختبار الكلور فيها	نسبة الأسر التي لديها نتائج اختبار الكلور					لا يوجد الكلور
	المجموع الإجمالي	أكثر من 0.5	0.2 - 0.5	أقل من 0.2		
6,724	100.0	4.2	6.0	77.0	12.8	المجموع الإجمالي (العراق)
المنطقة						
4,817	100.0	4.4	7.0	74.2	14.4	منطقة حضرية
1,907	100.0	3.7	3.4	84.1	8.8	منطقة ريفية
المحافظة						
232	100.0	9.1	15.5	58.0	17.5	دهوك
607	100.0	3.2	9.1	84.7	3.0	نينوى
484	100.0	6.8	13.4	57.7	22.0	سليمانية
341	100.0	3.9	11.6	84.3	0.2	كركوك
627	100.0	9.3	10.2	73.2	7.3	اربيل
371	100.0	2.6	1.7	91.5	4.2	ديالى
248	100.0	3.0	1.0	92.7	3.4	انبار
1,113	100.0	5.8	3.4	43.5	47.3	بغداد
820	100.0	5.6	3.2	45.1	46.0	مركز
293	100.0	6.2	3.9	38.8	51.0	اطراف
316	100.0	0.9	3.0	93.9	2.2	بابل
200	100.0	11.0	6.6	76.7	5.7	كربلاء
226	100.0	1.5	4.0	93.3	1.1	واسط
195	100.0	8.3	8.9	79.2	3.6	صلاح الدين
256	100.0	0.3	1.4	90.5	7.8	نجف
177	100.0	2.6	13.1	84.4	0.0	قادسية
193	100.0	0.2	0.4	98.7	0.7	مثنى
392	100.0	1.0	1.3	94.6	3.0	ذي قار
252	100.0	0.0	2.7	82.2	15.1	ميسان
493	100.0	0.0	1.2	98.6	0.2	بصرة
الأقليم						
1,344	100.0	8.4	12.3	65.0	14.4	كرديستان العراق
5,380	100.0	3.1	4.4	80.0	12.5	وسط وجنوب العراق
مستوى تعليم رب الأسرة						
992	100.0	7.6	8.1	73.2	11.2	ما قبل الابتدائي أو لا تعليم
2,262	100.0	3.6	5.6	77.6	13.2	الابتدائي
1,470	100.0	3.2	5.9	80.9	10.0	المتوسط
1,997	100.0	3.9	5.3	75.4	15.3	الاعداديه +
3	(*)	(*)	(*)	(*)	(*)	غير مبين
مصادر مياه الشرب						
مصادر مُحسنة						
6,681	100.0	4.2	6.0	77.1	12.7	مياه أنابيب
3,735	100.0	6.3	8.9	71.2	13.6	قناة البئر / البئر الجوفية
42	(41.9)	(100.0)	(0.0)	(4.4)	(64.1)	بئر محمية أو ينبوع محمي
83	100.0	0.0	3.1	84.5	12.4	كشك ماء
274	100.0	2.2	3.0	88.7	6.1	صهريج صغير محمول على شاحنة/عربة
988	100.0	0.2	1.9	92.9	5.0	مياه معبأة بقتاني/أكياس
823	100.0	2.9	2.9	68.9	25.3	مياه معقمة و محلاة
735	100.0	1.6	1.6	91.0	5.8	مصادر غير المُحسنة
43	100.0	3.2	0.0	63.3	33.5	بئر غير محمية أو ينبوع غير محمي
5	(*)	(*)	(*)	(*)	(*)	مياه سطحية أو غير ذلك
38	100.0	3.6	0.0	70.9	25.5	مستوى الخطورة حسب عدد الايكولاي لكل 100 مل لتر
3,615	100.0	6.3	8.4	68.7	16.6	قليل (اقل من 1 لكل 100 مل لتر)
1,432	100.0	1.6	2.6	88.0	7.8	وسط (من 1- 10 لكل 100 مل لتر)
1,264	100.0	2.1	3.6	84.6	9.7	عالي (من 11- 100 لكل 100 مل لتر)

الجدول WS.1.7a: نسبة الكلور المتبقي في مياه الشرب الخاصة بالاسرة

نسبة الكلور لاختبار مياه الشرب الخاصة بالاسرة، العراق، 2018

عدد الأسر التي تم اختبار الكلور فيها	نسبة الأسر التي لديها نتائج اختبار الكلور					لا يوجد الكلور	جدا عالي (اكثر من 100 لكل 100 مل لتر)
	المجموع الإجمالي	أكثر من 0.5	0.5 - 0.2	أقل من 0.2	أقل من 0.2		
383	100.0	0.8	2.5	90.1	6.5	غير مبين	
31	(31.1)	(100.0)	(4.2)	(14.8)	(73.0)	مؤشر الثروة	
1,231	100.0	1.1	2.2	89.9	6.8	الأشد فقراً	
1,327	100.0	2.1	4.4	85.1	8.4	فقير	
1,249	100.0	4.1	4.8	77.4	13.7	متوسط	
1,432	100.0	6.6	7.6	67.3	18.4	ثري	
1,484	100.0	6.3	9.8	68.2	15.6	الأكثر ثراء	

(*) الأرقام التي تستند إلى أقل من 25 حالة غير مرجحة
() الأرقام التي تستند إلى 25-49 حالة غير مرجحة

الجدول WS.1.7b: نسبة الكلور المتبقي في مياه الشرب الخاصة بالمصدر

نسبة الكلور لاختبار مياه الشرب الخاصة بالمصدر، العراق، 2018

عدد الأسر التي تم اختبار الكلور فيها	نسبة الأسر التي لديها نتائج اختبار الكلور					لا يوجد الكلور	المجموع الإجمالي (العراق)
	المجموع الإجمالي	أكثر من 0.5	0.5 - 0.2	أقل من 0.2	أقل من 0.2		
6,739	100	5.0	6.0	76.2	12.8	المنطقة	
4,833	100	5.5	6.8	72.8	14.8	منطقة حضرية	
1,906	100	3.7	3.8	84.9	7.6	منطقة ريفية	
231	100	10.0	12.8	60.1	17.1	المحافظة	
604	100	3.7	7.6	85.3	3.4	دهوك	
482	100	10.4	9.6	56.7	23.2	نينوى	
340	100	4.0	14.2	81.6	0.2	سليمانية	
629	100	10.0	10.0	72.4	7.7	كركوك	
369	100	2.5	2.7	90.2	4.6	اربيل	
247	100	2.5	2.3	93.4	1.8	ديالى	
1,148	100	6.7	4.5	41.9	46.9	انبار	
843	100	6.8	4.4	43.3	45.5	بغداد	
305	100	6.6	4.6	38.0	50.9	مرکز	
315	100	1.1	2.1	92.9	3.9	اطراف	
199	100	12.2	8.7	77.4	1.7	بابل	
225	100	2.5	2.3	94.3	0.9	كربلاء	
194	100	12.1	12.7	69.5	5.7	واسط	
255	100	0.3	1.9	90.3	7.6	صلاح الدين	
176	100	2.8	15.4	81.8	0.0	نجف	
192	100	0.2	0.5	98.6	0.7	قادسية	
390	100	2.1	1.4	94.2	2.3	مثنى	
251	100	0.3	2.8	88.9	8.0	ذي قار	
490	100	0.2	1.0	98.8	0.0	ميسان	
1,342	100	10.1	10.3	64.6	14.9	بصرة	
5,397	100	3.7	4.9	79.1	12.2	الأقليم	
995	100	8.8	7.8	71.8	11.5	كردستان العراق	
						وسط وجنوب العراق	
						مستوى تعليم رب الأسرة	
						ما قبل الابتدائي أو لا تعليم	

الجدول WS.1.7b: نسبة الكلور المتبقي في مياه الشرب الخاصة بالمصدر

نسبة الكلور لاختبار مياه الشرب الخاصة بالمصدر، العراق، 2018

عدد الأسر التي تم اختبار الكلور فيها	المجموع الإجمالي	نسبة الأسر التي لديها نتائج اختبار الكلور				لا يوجد الكلور	
		أكثر من 0.5	0.5 - 0.2	أقل من 0.2			
2,266	100	3.8	6.0	77.9	12.3	الابتدائية	
1,472	100	4.0	5.7	79.6	10.7	المتوسطة	
2,003	100	5.2	5.2	74.3	15.3	الإعدادية +	
3	(*)	(*)	(*)	(*)	(*)	غير مبين	
مصادر مياه الشرب							
مصادر مُحسنة							
4,195	100	6.6	7.4	70.2	15.9	مياه أنابيب	
1,154	100	3.0	3.7	85.9	7.4	قناة البئر / البئر الجوفية	
1,033	100	2.4	3.9	85.9	7.9	بئر محمية أو ينبوع محمي	
184	100	0.6	1.3	90.8	7.3	كشك ماء	
25	(100)	(5.3)	(13.4)	(66.0)	(15.3)	صهريج صغير محمول على شاحنة/عربة	
6,695	100	5.0	6.0	76.4	12.6	مياه معبأة بقتاني/أكياس	
3,744	100	7.3	8.6	70.7	13.3	مياه معقمة و محلاة	
42	(100)	(0.0)	(1.6)	(63.5)	(35.0)	مصادر غير المحسنة	
83	100	0.0	2.6	85.0	12.4	بئر غير محمية أو ينبوع غير محمي	
275	100	3.0	2.7	88.1	6.3	مياه سطحية أو غير ذلك	
988	100	0.5	1.7	93.7	4.2	مستوى الخطورة حسب عدد الايكولاي لكل 100 مل لتر	
827	100	4.1	4.6	65.9	25.5	قليل (أقل من 1 لكل 100 مل لتر)	
737	100	2.0	2.3	89.1	6.6	وسط (من 1-10 لكل 100 مل لتر)	
44	100	3.1	0.0	56.5	40.4	عالي (من 11-100 لكل 100 مل لتر)	
5	(*)	(*)	(*)	(*)	(*)	جدا عالي (أكثر من 100 لكل 100 مل لتر)	
38	100	3.6	0.0	64.4	32.0	غير مبين	
مؤشر الثروة							
1,227	100	1.2	2.8	89.5	6.4	الأشد فقراً	
1,330	100	3.1	3.3	86.1	7.5	فقير	
1,254	100	4.2	5.9	75.8	14.0	متوسط	
1,441	100	8.1	8.1	66.4	17.4	ثري	
1,487	100	7.5	9.1	66.3	17.1	الأكثر ثراء	

(*) الأرقام التي تستند إلى أقل من 25 حالة غير مرجحة
() الأرقام التي تستند إلى 25-49 حالة غير مرجحة

الجدول WS.1.7c: نسبة الكلور المتبقي في مياه الشرب الخاصة بالاسرة (فقط للاسر التي تستخدم المياة الواصلة عن طريق الانابيب للشرب)

نسبة الكلور لاختبار مياه الشرب الخاصة بالاسرة، العراق، 2018

عدد الأسر التي تم اختبار الكلور فيها	المجموع الإجمالي	نسبة الأسر التي لديها نتائج اختبار الكلور				لا يوجد الكلور	
		أكثر من 0.5	0.5 - 0.2	أقل من 0.2			
3,735	100.0	6.3	8.9	71.2	13.6	المجموع الإجمالي (العراق)	
المنطقة							
2,805	100.0	6.4	10.2	68.0	15.4	منطقة حضرية	
929	100.0	6.1	5.1	80.8	8.0	منطقة ريفية	
المحافظة							
208	100.0	9.9	17.1	54.4	18.5	دهوك	
562	100.0	3.4	9.8	84.6	2.1	نينوى	
418	100.0	7.9	15.3	56.8	20.0	سليمانية	
313	100.0	4.3	12.7	82.8	0.2	كركوك	
607	100.0	9.6	10.2	72.8	7.3	اربيل	
182	100.0	2.3	1.7	91.2	4.9	ديالى	

الجدول WS.1.7c: نسبة الكلور المتبقي في مياه الشرب الخاصة بالاسرة (فقط للاسر التي تستخدم المياة الواصلة عن طريق الانابيب للشرب)

نسبة الكلور لاختبار مياه الشرب الخاصة بالاسرة، العراق، 2018

عدد الأسر التي تم اختبار الكلور فيها	المجموع الإجمالي	نسبة الأسر التي لديها نتائج اختبار الكلور			لا يوجد الكلور	
		أكثر من 0.5	0.2 - 0.5	أقل من 0.2		
230	100.0	2.8	0.7	92.9	3.6	انبار
541	100.0	10.6	5.8	32.7	50.9	بغداد
396	100.0	10.3	5.4	38.0	46.3	مركز
146	100.0	11.6	7.0	18.0	63.4	اطراف
123	100.0	0.0	1.9	98.1	0.0	بابل
47	100.0	3.0	6.9	78.7	11.5	كربلاء
43	100.0	4.7	5.5	88.9	1.0	واسط
155	100.0	10.0	11.0	75.4	3.6	صلاح الدين
54	100.0	1.4	2.2	93.9	2.4	نجف
62	100.0	4.5	18.7	76.8	0.0	قادسية
38	100.0	1.0	0.9	96.3	1.9	مثنى
75	100.0	0.8	1.1	94.0	4.1	ذي قار
66	100.0	0.0	1.5	69.2	29.3	ميسان
10	(*)	(*)	(*)	(*)	(*)	بصرة
الاقليم						
1,233	100.0	9.1	13.1	64.3	13.5	كردستان العراق
2,502	100.0	5.0	6.8	74.6	13.6	وسط وجنوب العراق
مستوى تعليم رب الأسرة						
576	100.0	12.5	12.2	63.5	11.8	ما قبل الابتدائي أو لا تعليم
1,196	100.0	5.6	9.0	71.3	14.1	الابتدائي
754	100.0	4.3	8.6	76.4	10.8	المتوسطه
1,206	100.0	5.4	7.4	71.4	15.7	الاعداديه +
3	(*)	(*)	(*)	(*)	(*)	غير مبين
مصادر مياه الشرب						
3,735	100.0	6.3	8.9	71.2	13.6	مصادر مُحسنة
3,735	100.0	6.3	8.9	71.2	13.6	مياه أنابيب
مستوى الخطورة حسب عدد الايكولاي لكل 100 مل لتر						
2,518	100.0	7.6	10.6	67.1	14.7	قليل (اقل من 1 لكل 100 مل لتر)
589	100.0	3.1	3.0	83.0	10.9	وسط (من 1- 10 لكل 100 مل لتر)
455	100.0	5.2	7.8	73.0	14.0	عالي (من 11- 100 لكل 100 مل لتر)
148	100.0	1.3	4.6	89.3	4.7	جدا عالي (اكثر من 100 لكل 100 مل لتر)
24	(100)	(5.3)	(18.8)	(65.6)	(10.3)	غير مبين
مؤشر الثروة						
284	100.0	2.5	4.9	88.4	4.2	الأشد فقراً
467	100.0	3.4	7.6	77.4	11.6	فقير
605	100.0	5.5	7.3	75.5	11.8	متوسط
1,015	100.0	8.8	9.3	66.4	15.5	ثري
1,365	100.0	6.7	10.6	67.1	15.6	الأكثر ثراء

(*) الأرقام التي تستند إلى أقل من 25 حالة غير مرجحة
() الأرقام التي تستند إلى 25-49 حالة غير مرجحة

الجدول WS.1.7d: نسبة الكلور المتبقي في مياه الشرب الخاصة بالمصدر (فقط للأسر التي تستخدم المياه الواصلة عن طريق الانابيب للشرب)

نسبة الكلور لاختبار مياه الشرب الخاصة بالمصدر، العراق، 2018

عدد الأسر التي تم اختبار الكلور فيها	نسبة الأسر التي لديها نتائج اختبار الكلور					المجموع الإجمالي (العراق)
	المجموع الإجمالي	أكثر من 0.5	0.5 - 0.2	أقل من 0.2	لا يوجد الكلور	
3,744	100	7.3	8.6	70.7	13.3	المجموع الإجمالي (العراق)
المنطقة						
2,814	100	7.8	9.8	66.7	15.7	منطقة حضرية
930	100	5.9	5.1	83.0	6.0	منطقة ريفية
المحافظة						
207	100	11.2	13.6	57.4	17.9	دهوك
559	100	4.0	8.2	86.0	1.9	نينوى
416	100	12.1	10.9	56.3	20.8	سليمانية
311	100	4.4	15.5	79.9	0.2	كركوك
609	100	10.3	10.0	72.0	7.7	اربيل
181	100	2.1	3.8	87.6	6.5	ديالى
229	100	2.3	1.8	94.4	1.5	انبار
561	100	10.9	7.5	30.6	51.0	بغداد
407	100	11.1	7.5	35.4	46.0	مركز
153	100	10.4	7.5	17.7	64.4	اطراف
123	100	0.0	2.1	96.9	1.0	بابل
46	100	4.8	4.3	87.7	3.1	كربلاء
43	100	3.5	4.3	92.2	0.0	واسط
155	100	14.5	14.0	67.6	3.9	صلاح الدين
53	100	1.4	5.7	91.7	1.2	نجف
62	100	7.2	13.0	79.8	0.0	قادسية
38	100	1.0	0.9	96.3	1.9	مثنى
75	100	1.1	0.0	95.7	3.3	ذي قار
65	100	0.0	1.9	92.2	5.9	ميسان
10	(*)	(*)	(*)	(*)	(*)	بصرة
الاقليم						
1,232	100	11.1	10.9	64.2	13.8	كردستان العراق
2,512	100	5.5	7.5	73.9	13.1	وسط وجنوب العراق
مستوى تعليم رب الأسرة						
578	100	14.2	11.3	63.0	11.6	ما قبل الابتدائي أو لا تعليم
1,199	100	5.6	9.1	72.5	12.9	الابتدائي
755	100	5.5	8.3	74.9	11.3	المتوسط
1,209	100	7.0	7.0	70.2	15.8	الاعداديه +
3	(*)	(*)	(*)	(*)	(*)	غير مبين
مصادر مياه الشرب						
مصادر مُحسنة						
2,753	100	8.2	9.3	67.8	14.7	مياه أنابيب
456	100	6.4	5.4	79.3	8.9	مستوى الخطورة حسب عدد الأيكولاي لكل 100 مل لتر
395	100	4.1	8.1	76.1	11.7	قليل (اقل من 1 لكل 100 مل لتر)
54	100	2.2	3.2	90.5	4.1	وسط (من 1-10 لكل 100 مل لتر)
22	(100)	(5.8)	(14.7)	(62.7)	(16.8)	عالي (من 11-100 لكل 100 مل لتر)
3,744	100	7.3	8.6	70.7	13.3	جدا عالي (اكثر من 100 لكل 100 مل لتر)
3,744	100	7.3	8.6	70.7	13.3	غير مبين
مؤشر الثروة						
283	100	2.4	5.2	86.3	6.1	الأشد فقراً
468	100	4.4	4.7	83.9	7.0	فقير
607	100	5.6	8.5	73.9	11.9	متوسط

الجدول WS.1.7d: نسبة الكلور المتبقي في مياه الشرب الخاصة بالمصدر (فقط للأسر التي تستخدم المياه الواصلة عن طريق الانابيب للشرب)

نسبة الكلور لاختبار مياه الشرب الخاصة بالمصدر، العراق، 2018						
نسبة الأسر التي لديها نتائج اختبار الكلور						
عدد الأسر التي تم اختبار الكلور فيها	المجموع الإجمالي	أكثر من 0.5	0.2 - 0.5	أقل من 0.2	لا يوجد الكلور	ثري
1,019	100	10.2	9.9	65.2	14.7	ثري
1,367	100	8.0	9.7	65.6	16.6	الأكثر ثراءً
(*) الأرقام التي تستند إلى أقل من 25 حالة غير مرجحة						
() الأرقام التي تستند إلى 25-49 حالة غير مرجحة						

الجدول WS.1.8: خدمات مياه الشرب المدارة بشكل آمن

توزيع نسبة أفراد الأسرة المعيشية ممن لديهم مياه للشرب في المبنى، ومتوفرة حين يحتاجونها، وخالية من التلوث بالبراز، ولمستخدمي مصادر مياه الشرب المحسنة وغير المحسنة ونسبة أفراد الأسرة المعيشية ممن لديهم مصدر مياه شرب مُحسّن في المبنى، وخالٍ من بكتيريا إي كولاي ومتوفر عند الحاجة إليه، العراق، 2018

نسبة أفراد الأسرة المعيشية الذين لديهم مصدر مياه شرب مُحسّن موجود في المسكن، وخالٍ من بكتيريا أي كولاي ومتوفر عند الحاجة إليه ¹	المصدر الرئيسي لمياه الشرب								
	مصادر غير مُحسّنة			مصادر مُحسّنة					
	بكميات مياه شرب كافية عند الحاجة إليها	بكميات مياه شرب كافية عند الحاجة إليها	بكميات مياه شرب كافية عند الحاجة إليها	بكميات مياه شرب كافية عند الحاجة إليها	بكميات مياه شرب كافية عند الحاجة إليها	بكميات مياه شرب كافية عند الحاجة إليها			
عدد أفراد الأسرة المعيشية ممن لديهم معلومات حول جودة المياه	42,501	39.2	41.7	80.8	33.8	78.3	77.6	59.8	المجموع الإجمالي (العراق)
									المنطقة
	29,444	42.7	84.3	64.7	78.8	80.9	78.1	64.6	منطقة حضرية
	13,056	31.3	38.3	82.1	30.2	72.2	76.4	48.9	منطقة ريفية
									المحافظة
	1,472	75.2	0.0	100.0	100.0	100.0	95.9	79.2	دهوك
	4,046	46.7	na	na	na	99.0	60.4	76.4	نينوى
	2,288	83.3	81.0	81.0	100.0	97.4	97.0	89.4	سليمانية
	1,654	73.9	na	na	na	100.0	76.3	97.6	كركوك
	3,235	89.5	na	na	na	99.7	94.4	95.4	اربيل
	2,356	48.6	51.8	100.0	47.4	94.5	93.1	56.7	ديالى
	1,685	18.9	0.0	100.0	0.0	96.2	27.1	38.9	انبار
	7,109	39.2	0.8	48.5	3.0	88.6	68.5	67.1	بغداد
	5,050	46.2	na	na	na	94.4	71.2	68.5	مرکز
	2,059	22.3	0.8	48.5	3.0	73.7	61.9	63.7	اطراف
	1,960	14.9	55.7	94.8	10.3	48.8	68.8	38.3	بابل
	1,262	37.1	na	na	na	62.0	90.5	68.9	كربلاء
	1,547	11.5	100.0	37.5	62.5	39.4	64.1	47.6	واسط
	1,246	24.8	100.0	100.0	34.3	99.3	50.7	49.4	صلاح الدين
	1,621	11.7	100.0	100.0	100.0	23.0	79.9	38.2	نجف
	1,244	36.5	na	na	na	99.4	60.1	55.6	قادسية
	1,568	40.2	100.0	100.0	0.0	93.9	61.7	46.6	مثنى
	2,834	12.7	28.7	100.0	28.7	98.0	98.6	13.6	ذي قار
	1,862	7.7	na	na	na	26.4	91.9	32.6	ميسان
	3,510	10.7	na	na	na	17.8	97.9	46.8	بصرة
									الاقليم
	6,995	84.5	67.0	84.2	100.0	99.0	95.5	90.0	كردستان العراق
	35,505	30.3	38.1	80.3	24.3	74.2	74.0	53.9	وسط وجنوب العراق
									مستوى تعليم رب الأسرة
	6,707	41.0	27.7	58.0	32.5	75.0	79.7	59.5	ما قبل الابتدائي أو لا تعليم
	14,820	40.0	34.4	89.0	21.1	78.6	80.1	57.5	الابتدائي
	9,424	35.1	51.8	85.7	21.8	74.9	77.3	56.7	المتوسطة

الجدول WS.1.8: خدمات مياه الشرب المدارة بشكل آمن

توزيع نسبية أفراد الأسرة المعيشية ممن لديهم مياه للشرب في المبنى، ومتوفرة حين يحتاجونها، وخالية من التلوث بالبراز، ولمستخدمي مصادر مياه الشرب المحسنة وغير المحسنة ونسبة أفراد الأسرة المعيشية ممن لديهم مصدر مياه شرب مُحسّن في المبنى، وخالٍ من بكتيريا إي كولاي ومتوفر عند الحاجة إليه، العراق، 2018

نسبة أفراد الأسرة المعيشية الذين لديهم مصدر مياه شرب مُحسّن موجود في المسكن، وخالٍ من بكتيريا أي كولاي ومتوفر عند الحاجة إليه ¹	المصدر الرئيسي لمياه الشرب							
	مصادر غير مُحسّنة			مصادر مُحسّنة				
	بكميات مياه يمكن الحصول على مياه كافية عند الحاجة إليها	بكميات مياه شرب خالٍ من بكتيريا إي كولاي	بكميات مياه شرب خالٍ من بكتيريا إي كولاي	يمكن الحصول على مياه كافية عند الحاجة إليها	بكميات مياه شرب خالٍ من بكتيريا إي كولاي	بكميات مياه شرب خالٍ من بكتيريا إي كولاي	بكميات مياه شرب خالٍ من بكتيريا إي كولاي	
11,526	40.4	61.5	84.2	82.2	82.4	73.3	65.4	الاعداديه +
24	(*)	na	na	na	(*)	(*)	(*)	غير مبين
مصادر مياه الشرب المحسنة								
22,494	53.9	na	na	na	100.0	71.6	71.3	مياه أنابيب
232	75.6	na	na	na	100.0	89.1	80.4	قناة البئر / البئر الجوفية
510	54.7	na	na	na	90.7	89.3	62.6	بئر محمية أو ينبوع محمي
1,889	0.0	na	na	na	0.0	81.0	39.0	كشك ماء
6,884	0.0	na	na	na	0.0	90.4	39.8	صهريج صغير محمول على شاحنة/عربة
4,921	48.2	na	na	na	95.5	74.0	66.8	مياه معبأة بقلاني/أكياس
5,284	32.5	na	na	na	97.9	86.8	36.7	مياه معقمة و محلاة
مصادر غير المحسنة								
35	(0.0)	(75.6)	(77.1)	(93.2)	na	na	na	بئر غير محمية أو ينبوع غير محمي
252	0.0	37.0	81.3	25.5	na	na	na	مياه سطحية أو غير ذلك
مؤشر الثروة								
8,470	14.5	33.4	80.0	24.8	50.1	78.3	32.4	الأشد فقراً
8,552	23.0	81.6	100.0	77.6	66.9	76.4	47.8	فقير
8,424	37.9	100.0	100.0	56.7	80.7	77.7	59.9	متوسط
8,602	51.2	69.2	30.8	100.0	93.8	73.1	73.3	ثري
8,453	69.6	na	na	Na	99.2	82.6	84.9	الأكثر ثراءً

¹ مؤشر المسح العنقودي متعدد المؤشرات WS.6 - استخدام خدمات مياه الشرب المدارة بشكل آمن؛ مؤشر هدف التنمية المستدامة 6.1.1

(na) غير منطبق
(*) الأرقام التي تستند إلى أقل من 25 حالة غير مرجحة
() الأرقام التي تستند إلى 25-49 حالة غير مرجحة

الجدول WS.1.9: معالجة المياه المستخدمة في الأسرة المعيشية

نسبة أفراد الأسرة المعيشية حسب طريقة معالجة مياه الشرب المستخدمة في الأسرة المعيشية ونسبة من يستخدمون طريقة معالجة مناسبة، العراق، 2018

نسبة أفراد الأسرة المعيشية في الأسر الذين يستخدمون طريقة مناسبة لمعالجة المياه المعيشية	طريقة معالجة المياه المستخدمة في الأسرة المعيشية												
	لا تستخدم طريقة	إضافة المبيض / الكلور	تصفية باستخدام قماش	استخدام فلتر ماء	التطهير عن طريق أشعة الشمس	تركة حتى يترسب	اضافة حيوب تعقيم منزلية	منظومة تصفية ذلك	إجابة	لا أعرف	عدد أفراد الأسرة المعيشية	نسبة أفراد الأسرة المعيشية	
													طريقة
128,284	28.7	0.0	0.5	17.9	1.8	0.4	0.0	7.9	0.0	1.4	2.0	70.7	المجموع الإجمالي (العراق)
88,990	29.9	0.0	0.5	18.2	1.6	0.2	0.0	9.4	0.0	1.0	1.4	69.6	المنطقة حضرية
39,293	26.2	0.0	0.3	17.3	2.4	0.7	0.0	4.3	0.1	2.2	3.3	73.1	المنطقة ريفية
4,513	23.9	0.0	0.0	1.7	0.0	0.0	0.0	20.8	0.5	0.0	1.4	75.7	المحافظة دهوك
12,092	35.2	0.0	0.3	0.7	5.1	0.6	0.0	28.1	0.1	3.9	3.8	64.2	المنطقة نينوى
6,915	21.2	0.0	0.0	4.8	0.4	0.0	0.0	15.6	0.0	0.5	0.7	78.8	المنطقة سلیمانانية

الجدول WS.1.9: معالجة المياه المستخدمة في الأسرة المعيشية

نسبة أفراد الأسرة المعيشية حسب طريقة معالجة مياه الشرب المستخدمة في الأسرة المعيشية ونسبة من يستخدمون طريقة معالجة مناسبة، العراق، 2018

نسبة أفراد الأسرة المعيشية في الأسر المعيشية الذين يستخدمون طريقة مناسبة لمعالجة المياه المعيشية	طريقة معالجة المياه المستخدمة في الأسرة المعيشية												
	لا تستخدم أية طريقة	إضافة الكلور / الغلي	إضافة المبيض / الكلور	تصفيته باستخدام قطعة قماش	استخدام فلتر ماء ^أ	التطهير عن طريق أشعة الشمس	تركه حتى يترسب	اضافة حبوب تعقيم منزلية ^ب	منظومة تصفية غير ذلك	إيجابية / ناقصة	لا أعرف	عدد أفراد الأسرة المعيشية	
5,266	23.2	0.0	0.5	13.9	2.8	1.0	0.0	8.4	0.1	1.2	2.4	75.9	كركوك
10,355	19.4	0.0	0.2	0.5	0.3	1.1	0.0	15.8	0.0	0.1	3.9	79.3	اربيل
7,227	55.5	0.0	1.3	46.0	5.4	1.7	0.0	0.6	0.0	4.1	1.8	42.9	ديالى
5,155	81.9	0.0	2.6	74.5	4.0	0.1	0.1	3.2	0.0	0.5	17.8	17.7	انبار
21,569	41.2	0.0	1.1	34.8	0.7	0.0	0.0	5.2	0.0	0.3	0.7	57.7	بغداد
15,559	42.6	0.0	1.5	35.4	0.9	0.0	0.0	6.1	0.0	0.4	0.3	55.9	مركز
6,010	37.7	0.0	0.1	33.1	0.0	0.0	0.0	2.8	0.0	0.1	1.8	62.2	اطراف
6,011	38.1	0.0	0.0	35.3	0.5	0.1	0.0	1.8	0.0	0.1	0.6	61.9	بابل
3,734	14.7	0.0	0.0	11.4	0.0	0.0	0.0	3.3	0.0	0.0	0.0	85.3	كربلاء
4,411	17.5	0.0	0.0	17.0	0.2	0.2	0.0	0.2	0.0	0.2	0.1	82.4	واسط
3,861	41.5	0.0	0.1	13.0	6.9	0.3	0.2	11.1	0.1	14.9	3.1	58.2	صلاح الدين
4,961	19.6	0.0	0.0	18.1	0.1	0.2	0.0	1.1	0.0	0.2	0.2	80.4	نجف
3,803	16.1	0.0	0.1	6.0	0.8	0.4	0.1	7.2	0.1	1.7	0.8	83.5	قادسية
4,216	10.3	0.0	0.5	6.3	0.3	0.2	0.0	3.1	0.1	0.6	0.0	89.0	مثنى
8,516	11.9	0.0	0.0	10.4	0.1	0.4	0.0	1.0	0.0	0.1	0.4	87.7	ذي قار
5,374	18.5	0.0	0.2	17.2	0.2	0.0	0.0	0.4	0.0	0.5	0.3	81.3	ميسان
10,304	4.7	0.0	0.0	0.4	3.7	0.0	0.0	0.2	0.0	0.6	0.0	95.3	بصرة
الاقليم													
21,783	20.9	0.0	0.1	2.2	0.2	0.5	0.0	16.8	0.1	0.2	2.4	78.4	كردستان
106,500	30.4	0.0	0.5	21.1	2.1	0.3	0.0	6.0	0.0	1.6	1.9	69.1	العراق وسط وجنوب العراق
مستوى تعليم رب الأسرة													
20,242	18.6	0.0	0.3	12.1	0.8	0.1	0.0	4.7	0.2	0.7	1.3	81.0	ما قبل الابتدائي أو لا تعليم
44,903	24.0	0.0	0.4	14.5	1.5	0.3	0.0	6.4	0.0	1.2	1.8	75.5	الابتدائي
27,676	29.3	0.0	0.6	18.7	2.0	0.2	0.0	7.4	0.0	1.6	1.7	70.2	المتوسطه
35,365	40.3	0.0	0.5	25.1	2.7	0.6	0.0	11.8	0.0	1.7	2.8	59.0	الاعداديه +
97	3.3	0.0	0.0	0.0	0.0	0.0	0.0	3.3	0.0	0.0	0.0	96.7	غير ميين
المصدر الرئيسي لمياه الشرب													
127,269	28.6	0.0	0.5	17.9	1.8	0.3	0.0	7.9	0.0	1.3	1.9	70.8	مُحسن
1,015	47.5	0.0	0.0	24.3	7.6	5.8	0.0	2.6	0.0	6.2	8.6	50.6	غير مُحسن
مؤشر الثروة													
25,652	12.4	0.0	0.3	7.9	2.0	0.5	0.0	0.7	0.1	1.4	2.0	87.2	الأشد فقراً
25,662	17.2	0.0	0.3	12.5	1.5	0.8	0.0	1.7	0.0	1.3	2.0	82.0	فقير
25,662	30.1	0.0	0.5	21.5	2.2	0.3	0.0	5.1	0.0	1.8	1.3	69.4	متوسط
25,608	40.7	0.0	0.6	28.3	1.8	0.1	0.0	9.0	0.0	1.5	2.5	58.6	ثري
25,699	43.3	0.0	0.5	19.5	1.6	0.1	0.0	22.7	0.1	0.9	2.1	56.2	الأكثر ثراءً

^أ مرشحات السيراميك أو الرمال المستخدمة في المنزل
^ب وحدة معالجة المياه المنزلية RO عادة تعمل على الكهرباء

10.2 غسل الأيدي

غسل الأيدي بالماء والصابون هو التدخل الصحي الأكثر فعالية من حيث التكلفة للحدّ من انتشار كل من الإسهال والالتهاب الرئوي لدى الأطفال دون سنّ الخامسة¹³⁷. وتكون هذه الطرق أكثر فعالية عند تطبيقها باستخدام الماء والصابون بعد الذهاب إلى المرحاض وبعد تنظيف الطفل/ة، وقبل تناول أو مناولة الطعام وقبل إطعام الطفل/ة. وحيث إن تسجيل مشاهدات سلوك غسل الأيدي في هذه الأوقات الحرجة هو أمر ينطوي على صعوبة، فإن من بين الطرق البديلة لتسجيل هذه المشاهدات هو تقييم مدى أرجحية إتباع السلوك الصحيح لغسل الأيدي من خلال طلب رؤية المكان الذي يغسل الأفراد أيديهم في ورصد ما إذا كان يتوفر فيه الماء والصابون (أو أية مواد تنظيفية محلية أخرى).^{138 و 139}

لقد تم حذف مسألة النظافة العامة من الأهداف الإنمائية للألفية، لكن تم تضمينها في غايات أهداف التنمية المستدامة التي تهدف إلى تحقيق الوصول الشامل إلى مرافق غسل الأيدي الأساسية في المنزل (هدفا التنمية المستدامة 1.4 و 6.2).

ويعرض الجدول WS.2.1 نسبة أفراد الأسرة المعيشية التي تم مشاهدة وجود مرافق غسل أيدي ثابتة أو متنقلة لديها في المبنى (في المسكن، أو الفناء، أو الأرض المحيطة). كما يعرض الجدول نسبة مرافق غسل الأيدي حيث يتم مشاهدة الماء والصابون فيها. وأفراد الأسر المعيشية التي لديها مرافق لغسل الأيدي في المبنى ويشتمل على الماء والصابون هم الأفراد الذين تنطبق عليهم معايير هدف التنمية المستدامة الخاص بمرافق غسل الأيدي "الأساسي".

¹³⁷ كيرنكروس، أس. وفي. فالدمانيز. "تعزيز إمداد المياه وخدمات الصرف الصحي والنظافة العامة، الفصل 41". في *أولويات مكافحة الأمراض في الدول النامية. الطبعة الثانية*، تحرير جيمسون وآخرون. واشنطن، العاصمة: البنك الدولي لإعادة الإعمار والتنمية / البنك الدولي. ¹³⁸ رام، بي. توجيه عملي لقياس سلوك غسل الأيدي: تحديث 2013. توسيع نطاق ممارسة غسل الأيدي على المستوى العالمي. واشنطن، العاصمة: مطبعة البنك الدولي، 2013.

يمكن أن تكون أماكن أو مرافق غسل الأيدي مرافق ثابتة أو متنقلة وتشتمل على حوض له حنفية ماء، ودلاء مع حنفيات، أو مرشحات، وأوعية أو أحواض مصممة لغسل اليدين. والصابون يشمل قطع الصابون أو الصابون السائل أو مسحوق مظهر أو أي ماء فيه صابون، لكنه لا يشمل الرماد أو التراب أو الرمل أو أية مادة أخرى لغسل الأيدي.

الجدول WS.2.1: مرافق غسل اليدين بالماء والصابون في المبنى

نسبة توزيع أفراد الأسرة المعيشية حسب مشاهدة مرافق غسل الأيدي ونسبة أفراد الأسرة المعيشية حسب مدى توفر الماء والصابون أو مادة مطهرة في مرافق غسل الأيدي، العراق، 2018

عدد أفراد الأسرة المعيشية التي مشاهدة مرافق غسل الأيدي في أسرهم أو الذين لا يوجد مرافق لغسل الأيدي في المسكن، أو فناء المسكن أو أرض المسكن	نسبة أفراد الأسرة المعيشية الذين لديهم مرافق لغسل الأيدي يوجد فيه ماء وصابون ¹	عدد الأسرة المعيشية التي مشاهدة مرافق غسل الأيدي فيها	مرافق الصرف الصحي الذي تم مشاهدته وكان فيه			عدد أفراد الأسرة المعيشية	المجموع الإجمالي	لم يتم منح الإنز لرويته/سبب آخر	لم يتم مشاهدة أية مرافق لغسل الأيدي في المسكن أو فناء المسكن أو أرضه	مرافق الصرف الصحي الذي تم مشاهدته		المجموع الإجمالي (العراق)
			ماء	صابون	تراب/ طين/رمل					تم مشاهدة مرافق متنقل	تم مشاهدة مرافق ثابت	
128,039	97.0	126,888	0.1	98.7	98.7	128,284	100.0	0.2	0.9	3.7	95.2	المجموع الإجمالي (العراق)
المنطقة												
88,785	97.9	88,257	0.1	99.0	99.2	88,990	100.0	0.2	0.6	1.6	97.6	منطقة حضرية
39,254	95.0	38,631	0.1	98.1	97.5	39,293	100.0	0.1	1.6	8.5	89.8	منطقة ريفية
المحافظة												
4,513	98.5	4,509	0.0	99.2	99.4	4,513	100.0	0.0	0.1	0.2	99.7	دهوك
12,089	96.6	12,083	0.0	98.1	97.7	12,092	100.0	0.0	0.1	0.2	99.7	نينوى
6,906	99.9	6,905	0.0	100.0	99.9	6,915	100.0	0.1	0.0	0.3	99.5	سليمانية
5,264	97.6	5,225	0.0	99.0	98.7	5,266	100.0	0.0	0.7	2.9	96.3	كركوك
10,335	99.6	10,329	0.0	99.6	100.0	10,355	100.0	0.2	0.1	0.2	99.6	اربيل
7,212	94.9	7,067	0.0	97.0	99.9	7,227	100.0	0.2	2.0	4.7	93.0	ديالى
5,155	94.0	5,144	0.0	97.6	94.7	5,155	100.0	0.0	0.2	9.6	90.1	انبار
21,457	98.0	21,374	0.0	99.1	98.7	21,569	100.0	0.5	0.4	2.0	97.1	بغداد
15,453	97.8	15,376	0.0	98.8	98.6	15,559	100.0	0.7	0.5	0.7	98.2	مركز
6,004	98.7	5,998	0.0	99.9	98.9	6,010	100.0	0.1	0.1	5.3	94.5	اطراف
6,011	94.1	5,995	0.1	96.3	95.3	6,011	100.0	0.0	0.3	3.6	96.2	بابل
3,727	99.2	3,716	0.0	99.9	99.6	3,734	100.0	0.2	0.3	1.2	98.3	كربلاء
4,384	97.3	4,369	0.0	98.6	98.4	4,411	100.0	0.6	0.4	7.1	91.9	واسط
3,840	97.9	3,823	0.0	99.4	99.0	3,861	100.0	0.5	0.4	6.0	93.1	صلاح الدين
4,953	94.0	4,748	1.2	98.5	99.4	4,961	100.0	0.1	4.1	12.6	83.1	نجف
3,802	94.5	3,677	0.1	98.6	98.8	3,803	100.0	0.0	3.3	1.5	95.2	قادسية
4,206	97.6	4,182	0.0	99.4	98.5	4,216	100.0	0.2	0.6	9.6	89.6	مثنى
8,511	98.0	8,470	0.1	98.9	99.2	8,516	100.0	0.1	0.5	13.3	86.2	ذي قار
5,372	95.7	5,267	0.1	97.9	99.7	5,374	100.0	0.0	1.9	3.5	94.5	ميسان
10,301	95.2	10,006	0.0	99.4	98.5	10,304	100.0	0.0	2.9	0.6	96.5	بصرة

الإقليم

الجدول WS.2.1: مرافق غسل اليدين بالماء والصابون في المبنى

نسبة توزيع أفراد الأسرة المعيشية حسب مشاهدة مرافق غسل الأيدي ونسبة أفراد الأسرة المعيشية حسب مدى توفر الماء والصابون أو مادة مطهرة في مرافق غسل الأيدي، العراق، 2018

عدد أفراد الأسرة المعيشية التي مشاهدة مرافق غسل الأيدي في أسرهم أو الذين لا يوجد مرافق لغسل الأيدي في المسكن، أو فناء المسكن أو أرض المسكن	نسبة أفراد الأسرة المعيشية الذين لديهم مرافق لغسل الأيدي يوجد فيه ماء وصابون ¹	عدد الأسرة المعيشية التي مشاهدة مرافق غسل الأيدي فيها	مرافق الصرف الصحي الذي تم مشاهدته وكان فيه			عدد أفراد الأسرة المعيشية	المجموع الإجمالي	لم يتم منح الإنز لرويته/سبب آخر	لم يتم مشاهدة أية مرافق لغسل الأيدي في المسكن أو فناء المسكن أو أرضه	مرافق الصرف الصحي الذي تم مشاهدته		ملاحظة	
			ماء	صابون	تراب/ طين/رمل					تم مشاهدة مرافق متنقل	تم مشاهدة مرافق ثابت		
21,754	99.4	21,742	0.0	99.6	99.8	21,783	100.0	0.1	0.1	0.2	99.6	كردستان العراق	
106,285	96.5	105,146	0.1	98.5	98.4	106,500	100.0	0.2	1.1	4.4	94.3	وسط وجنوب العراق	
20,212	95.4	19,912	0.3	97.9	98.0	20,242	100.0	0.1	1.5	7.4	90.9	مستوى تعليم رب الأسرة ما قبل الابتدائي أو لا تعليم	
44,794	96.4	44,345	0.0	98.4	98.4	44,903	100.0	0.2	1.0	4.6	94.1	الابتدائي	
27,640	97.1	27,365	0.0	98.8	98.7	27,676	100.0	0.1	1.0	2.7	96.2	المتوسط	
35,297	98.6	35,170	0.0	99.5	99.3	35,365	100.0	0.2	0.4	1.2	98.2	الاعداديه +	
96	(100.0)	(95.9)	(0.0)	(100.0)	(100.0)	97	100.0	1.6	0.0	0.0	98.4	غير مبين	
													مؤشر الثروة
25,574	89.5	24,616	0.3	96.1	95.1	25,652	100.0	0.3	3.7	14.9	81.1	الأشد فقراً	
25,607	97.7	25,446	0.0	98.7	99.2	25,662	100.0	0.2	0.6	2.8	96.4	فقير	
25,607	98.4	25,585	0.0	99.0	99.1	25,662	100.0	0.2	0.1	0.6	99.1	متوسط	
25,562	99.6	25,553	0.0	99.9	99.8	25,608	100.0	0.2	0.0	0.1	99.7	ثري	
25,689	99.8	25,689	0.0	99.8	100.0	25,699	100.0	0.0	0.0	0.1	99.9	الأكثر ثراءً	
<p>¹ مؤشر المسح العنقودي متعدد المؤشرات WS.7 - مرافق غسل الأيدي بالماء والصابون؛ مؤشرات هدف التنمية المستدامة 1.4.1 و 6.2.1</p> <p>ملاحظة: لا يُعتبر التراب أو الطين أو الرمل بنفس نجاعة الصابون ولا يتم تضمينها في المسح العنقودي متعدد المؤشرات أو مؤشر هدف التنمية المستدامة. () الأرقام التي تستند إلى 25-49 حالة غير مرجحة</p>													

ترتبط الإدارة غير الآمنة لبراز الإنسان وتدنى مستوى النظافة الشخصية ارتباطاً وثيقاً بالإسهال وكذلك بالعدوى الطفيلية، مثل عدوى الديدان الطفيلية المنقولة عن طريق التربة (الديدان). ومن شأن توفير مرافق صرف صحي ونظافة عامة مُحسّنة أن يؤدي إلى خفض مستويات مرض الإسهال إلى الثلث¹⁴⁰، ويمكن أن يؤدي إلى انخفاض كبير في الأثر الصحي السلبي لعدوى الديدان الطفيلية المنقولة عن طريق التربة وأثر مجموعة متنوعة من الأمراض المدارية المهملة الأخرى التي تؤثر على أكثر من مليار شخص في جميع أنحاء العالم.¹⁴¹

تُعتبر غايات أهداف التنمية المستدامة ذات العلاقة بالصرف الصحي أكثر طموحاً بكثير من الأهداف الإنمائية للألفية وتهدف إلى تحقيق الوصول الشامل إلى الخدمات الأساسية (هدف التنمية المستدامة 1.4) والوصول الشامل إلى الخدمات المُدارة بشكل آمن (هدف التنمية المستدامة 6.2).

يُعرف مرفق الصرف الصحي المُحسّن على أنه يفصل بشكل صحي براز الإنسان عن التلامس البشري. ومرافق الصرف الصحي المُحسّنة تشمل المراحيض التي تعمل بالماء الدافق/الصب المتصلة بشبكات مجاري، أو حفر امتصاصية ومراحيض الحفر، ومراحيض الحفر المُحسّنة ذات التهوية، ومراحيض الحفر ذات الألواح، والمراحيض المصنوعة من السماد. ويعرض الجدول WS.3.1 نسبة من يستخدمون مرافق صرف صحي مُحسّنة وغير مُحسّنة. كما يعرض الجدول نسبة الأفراد الذين يتخلصون من البراز في الحقول أو الغابات أو بين الشجيرات أو مسطحات المياه المكشوفة أو الشواطئ أو الأماكن المكشوفة الأخرى، أو التخلص من المخلفات الصلبة، وهي ممارسة تعرف باسم "التغوط في العراء".

يعرض الجدول WS.3.2 توزيع أفراد الأسر المعيشية الذين يستخدمون مرافق صرف صحي مُحسّنة وغير مُحسّنة تتمتع بالخصوصية ويتشاركون بها مع أسر معيشية أخرى أو كانت مرافق عامة. ويُصنّف الأفراد الذين يستخدمون مرافق صرف صحي مشتركة أو عامة على أنهم يحصلون على خدمة "محدودة"، لغرض رصد هدف التنمية المستدامة. والأسر المعيشية التي تستخدم مرافق صرف صحي مُحسّنة لا تتشارك بها مع أسر معيشية أخرى هي الأسر التي تنطبق عليها معايير هدف التنمية المستدامة الخاص بخدمة الصرف الصحي "الأساسية"، ويمكن اعتبارها على أنها "مُدارة بشكل آمن" حسب طريقة إدارة البراز.

ويعرض الجدول WS.3.3 الطرق المستخدمة لتفريغ وإزالة البراز من المراحيض المُحسّنة المتصلة بحفرة والحفر الامتصاصية. البراز الذي يتم تصريفه من مراحيض حفر مُحسّنة وحفر امتصاصية لا يتم إفراغها أبداً (أو لا يعرف أفراد الأسرة إن كان يتم إفراغها أم لا) أو التي يتم إفراغها ودفن البراز في حفرة مغطاة، يُصنّف على أنه "يتم التخلص منه بشكل آمن في الموقع" وتنطبق عليه معايير هدف التنمية المستدامة الخاص بخدمة الصرف الصحي "المُدارة بشكل آمن". كما أنه يمكن إدارة، بشكل آمن، البراز الذي يتم تصريفه من مراحيض الحفر والحفر الامتصاصية والذي يتم التخلص منه بواسطة أحد مزودي الخدمة لمعالجته، وذلك حسب نوع المعالجة. أما الطرق الأخرى المتبعة لإفراغ والتخلص من البراز، فلا تُعتبر طرق مُدارة بشكل آمن".

يلخص الجدول WS.3.4 الطرق الرئيسية التي يتم إدارة البراز من خلالها لدى الأسر المعيشية التي لديها شبكات صرف صحي داخل الموقع (مراحيض حفر مُحسّنة وحفر امتصاصية)، وهو يقارن هذه الأسر مع نسبة الأسر التي لديها شبكات مجاري، أو مرافق صرف صحي غير مُحسّنة أو تمارس التغوط في العراء.

ويعرض الجدول WS.3.5 الطرق الرئيسية المستخدمة للتخلص من براز الأطفال لدى الأسر المعيشية التي لديها أطفال في الفئة العمرية 0-2 سنة. وتشمل الطرق الملائمة للتخلص من البراز استخدام الطفل للمرحاض أو حفرة مرحاض ووضع البراز أو نقيه في مرحاض أو حفرة مرحاض. وتُعتبر ممارسة وضع الحفاضات التي تُستخدم لمرة واحدة مع المخلفات الصلبة، وهي ممارسة شائعة جداً في جميع أنحاء العالم، وسيلة ملائمة للتخلص من البراز فقط إذا كان هناك شبكة للتصريف والتخلص الصحي للمخلفات الصلبة نفسها. هذا التصنيف قيد المراجعة حالياً.

منذ عام 1990، يعكف برنامج الرصد المشترك على توفير تقديرات منتظمة حول التقدم المُحرز على المستوى الوطني والإقليمي والعالمي على صعيد خدمات المياه والصرف الصحي والنظافة العامة (WASH). وتتيح "سلاالم" مستويات الخدمة ضمن برنامج الرصد المشترك قياس ومقارنة التقدم المُحرز بين الدول في مختلف مراحل التنمية. وابتداءً من عام 2015، تم وضع سلاالم مستويات محدّثة لخدمات المياه والصرف الصحي والتي تستند إلى مؤشرات راسخة ووضع درجات جديدة تشتمل على معايير إضافية تتعلق بمستويات الخدمة. وقد تم إضافة سلم ثالث لمرافق

¹⁴⁰ كيرنكروس، أس. وآخرون. "خدمات المياه والصرف الصحي والنظافة العامة من أجل الوقاية من الإسهال". المجلة الدولية للأوبئة 39، العدد التكميلي 1 (2010): 193-205. doi:10.1093/ije/dyq035

¹⁴¹ منظمة الصحة العالمية. خدمات المياه والصرف الصحي والنظافة العامة لتسريع وتعزيز التقدم المحرز على صعيد التصدي للأزمات المدارية المهملة. استراتيجية عالمية 2015-2020. جنيف: مطبعة منظمة الصحة العالمية، 2015.

http://apps.who.int/iris/bitstream/handle/10665/182735/WHO_FWC_WSH_15.12_eng.pdf;jsessionid=7F7C38216E04E69E7908AB6E8B63318F?sequence=1

غسل الأيدي. يلخص الجدول WS.3.6 نسبة أفراد الأسرة المعيشية الذين ينطبق عليهم معيار هدف التنمية المستدامة الخاص بالخدمات الأساسية "لمياه الشرب والصرف الصحي وغسل الأيدي".¹⁴²

¹⁴² منظمة الصحة العالمية، واليونسيف، وبرنامج الرصد المشترك. التقدم المُحرز على صعيد مياه الشرب والصرف الصحي والنظافة العامة. جنيف: مطبعة منظمة الصحة العالمية، 2017. <http://apps.who.int/iris/bitstream/handle/10665/258617/9789241512893-eng.pdf?sequence=1>.

الجدول WS.3.1: استخدام مرافق الصرف الصحي المُحسنة وغير المُحسنة

توزيع نسبة أفراد الأسر المعيشية وفقاً لنوع مرافق الصرف الصحي الذي تستخدمه الأسرة المعيشية، العراق، 2018

عدد أفراد الأسرة المعيشية	نسبة من يستخدمون مرافق صرف صحي مُحسنة ¹	المجموع الإجمالي	التصريف في الموقع	التعوط في العراق (عدم وجود مرافق، بين الشجيرات، في الحقول)	نوع مرافق الصرف الصحي الذي تستخدمه الأسرة المعيشية									المجموع الإجمالي (العراق)
					مرافق صرف صحي غير مُحسنة				مرافق صرف صحي مُحسنة					
					غير مبين	غير ذلك	مرحاض متصل بحفرة غير مغطاة / حفرة مكشوفة	مجاري مفتوحة	مرحاض متصل بحفرة مغطاة	لا أعرف أين	حفرة امتصاصية	شبكة مجاري		
128,284	94.8	100.0	67.0	0.1	0.0	0.2	1.0	3.9	6.2	0.4	60.5	27.8		
المنطقة														
88,990	97.3	100.0	58.4	0.0	0.0	0.1	0.2	2.4	2.1	0.2	56.2	38.9	منطقة حضرية	
39,293	89.2	100.0	86.4	0.3	0.0	0.2	3.0	7.2	15.4	0.8	70.2	2.8	منطقة ريفية	
المحافظة														
4,513	99.2	100.0	96.4	0.0	0.0	0.0	0.0	0.8	0.7	0.7	95.1	2.8	دهوك	
12,092	98.9	100.0	94.4	0.0	0.0	0.0	0.2	0.9	2.2	0.0	92.2	4.5	نينوى	
6,915	96.9	100.0	15.0	0.1	0.0	0.2	0.0	2.8	0.0	1.3	13.7	81.9	سليمانية	
5,266	99.5	100.0	75.9	0.0	0.0	0.0	0.1	0.4	7.8	0.2	67.9	23.6	كركوك	
10,355	98.8	100.0	93.6	0.0	0.0	0.3	0.2	0.7	0.1	0.5	93.0	5.2	اربيل	
7,227	98.7	100.0	95.5	0.0	0.0	0.0	0.8	0.5	2.4	0.0	93.1	3.2	ديالى	
5,155	99.9	100.0	97.4	0.0	0.0	0.0	0.0	0.1	0.0	1.2	96.3	2.4	انبار	
21,569	96.2	100.0	34.3	0.0	0.0	0.1	0.0	3.7	0.8	0.3	33.3	61.9	بغداد	
15,559	98.9	100.0	17.0	0.0	0.0	0.0	0.0	1.1	0.6	0.1	16.2	81.9	مركز	
6,010	89.4	100.0	79.1	0.0	0.0	0.3	0.0	10.2	1.2	0.6	77.3	10.4	اطراف	
6,011	85.2	100.0	79.2	0.7	0.0	0.0	6.6	7.6	13.3	0.3	65.6	6.0	بابل	
3,734	96.8	100.0	50.8	0.0	0.1	0.6	1.1	1.4	11.6	0.0	39.2	46.0	كربلاء	
4,411	93.5	100.0	76.7	0.0	0.0	0.0	1.1	5.4	13.4	1.5	61.7	16.8	واسط	
3,861	99.2	100.0	78.3	0.0	0.0	0.0	0.3	0.5	4.8	0.0	73.5	20.9	صلاح الدين	
4,961	94.5	100.0	53.5	0.0	0.0	0.2	4.3	0.9	20.4	0.0	33.1	41.0	نجف	
3,803	87.8	100.0	59.4	0.2	0.0	0.0	4.3	7.6	20.4	0.2	38.8	28.4	قادسية	
4,216	97.8	100.0	86.1	0.5	0.0	0.0	0.6	1.1	10.0	0.1	76.1	11.7	مثنى	
8,516	98.7	100.0	76.4	0.0	0.0	0.0	0.4	0.8	24.1	0.6	51.7	22.3	ذي قار	
5,374	85.9	100.0	32.8	0.9	0.0	0.2	5.0	7.9	8.3	0.0	24.4	53.1	ميسان	
10,304	78.8	100.0	60.7	0.0	0.0	1.0	0.1	20.0	1.2	0.3	59.2	18.2	بصرة	
الاقليم														

الجدول WS.3.1: استخدام مرافق الصرف الصحي المُحسنة وغير المُحسنة

توزيع نسبة أفراد الأسر المعيشية وفقاً لنوع مرافق الصرف الصحي الذي تستخدمه الأسرة المعيشية، العراق، 2018

نسبة من يستخدمون مرافق صرف صحي مُحسنة ¹	عدد أفراد الأسرة المعيشية	نوع مرافق الصرف الصحي الذي تستخدمه الأسرة المعيشية											التصريف في الموقع	التعوط في العراء (عدم وجود مرافق، بين الشجيرات، في الحقول)
		مرافق صرف صحي غير مُحسنة					مرافق صرف صحي مُحسنة							
		المجموع الإجمالي	مخارج مفتوحة	مخارج مغطاة / حفرة مكشوفة	مخارج متصلة بحفرة غير متصلة بحفرة	مخارج متصلة بحفرة مغطاة	لا أعرف أين	حفرة امتصاصية	شبكة مجاري					
21,783	98.3	100.0	69.2	0.0	0.0	0.2	0.1	1.4	0.2	0.8	68.2	29.0	كردستان العراق	
106,500	94.1	100.0	66.5	0.1	0.0	0.2	1.2	4.4	7.4	0.3	58.9	27.6	وسط وجنوب العراق	
		100.0											مستوى تعليم رب الأسرة	
20,242	92.7	100.0	68.4	0.4	0.0	0.3	1.4	5.3	9.5	0.6	58.3	24.3	ما قبل الابتدائي أو لا تعليم	
44,903	93.4	100.0	70.8	0.0	0.0	0.2	1.4	4.9	7.0	0.3	63.6	22.6	الابتدائي	
27,676	94.8	100.0	64.8	0.1	0.0	0.1	1.2	3.8	5.3	0.5	59.0	30.1	المتوسط	
35,365	97.8	100.0	63.1	0.0	0.0	0.2	0.2	1.8	3.9	0.3	58.9	34.7	الإعدادية +	
97	100.0	100.0	81.5	0.0	0.0	0.0	0.0	0.0	1.6	5.6	74.3	18.5	غير مبين	
		100.0											موقع مرافق الصرف الصحي	
100,627	96.0	100.0	64.3	0.0	0.0	0.1	0.6	3.3	4.4	0.3	59.7	31.7	داخل المسكن	
27,137	91.5	100.0	77.4	0.0	0.0	0.3	2.5	5.7	12.6	0.8	64.0	14.1	في فناء / أرض المسكن	
345	58.8	100.0	58.8	0.0	0.0	1.5	18.0	21.7	21.9	0.0	37.0	0.0	في مكان آخر	
133	0.0	100.0	0.0	100.0	0.0	0.0	0.0	0.0	0.0	0.0	0.0	0.0	لا يوجد مرافق / بين الشجيرات / في الحقول	
		100.0											مؤشر الثروة	
25,652	82.8	100.0	73.2	0.5	0.0	0.3	4.2	12.2	21.8	1.0	50.4	9.5	الأشد فقراً	
25,662	94.8	100.0	70.8	0.0	0.0	0.4	0.5	4.3	5.1	0.2	65.5	24.0	فقير	
25,662	98.1	100.0	67.2	0.0	0.0	0.1	0.2	1.6	2.2	0.3	64.8	30.9	متوسط	
25,608	98.9	100.0	60.3	0.0	0.0	0.0	0.2	0.9	1.3	0.3	58.7	38.6	ثري	
25,699	99.5	100.0	63.4	0.0	0.0	0.1	0.0	0.4	0.4	0.1	62.9	36.1	الأكثر ثراء	

¹ مؤشر المسح العنقودي متعدد المؤشرات WS.8 - استخدام مرافق الصرف الصحي المُحسنة؛ مؤشرات هدف التنمية المستدامة 3.8.1

الجدول WS.3.2: استخدام خدمات الصرف الصحي الأساسية والمحدودة

توزيع نسبة أفراد الأسر المعيشية حسب استخدام مرافق الصرف الصحي الخاصة والعامة واستخدام المرايق المشتركة، حسب مستخدمي مرافق الصرف الصحي المحسنة وغير المحسنة، العراق، 2018

عدد أفراد الأسرة المعيشية	المجموع الإجمالي	مستخدمو مرافق الصرف الصحي غير المحسنة						مستخدمو مرافق الصرف الصحي المحسنة						المجموع الإجمالي (العراق)
		يتشارك فيها						يتشارك فيها						
		التغوط في العراء (عدم وجود مرافق، بين الشجيرات، في الحقول)	لا أعرف/ إجابة ناقصة	مرافق عام	أكثر من 5 أفراد	5 أفراد أو أقل	غير مشتركة	لا أعرف/ إجابة ناقصة	مرافق عام	أكثر من 5 أفراد	5 أفراد أو أقل	غير مشتركة ¹		
128,284	100.0	0.1	0.0	0.0	0.0	0.3	4.8	0.0	0.2	0.3	2.5	91.8		
المنطقة														
88,990	100.0	0.0	0.0	0.0	0.0	0.1	2.6	0.0	0.3	0.2	2.6	94.3	منطقة حضرية	
39,293	100.0	0.3	0.0	0.0	0.0	0.7	9.7	0.0	0.1	0.6	2.3	86.2	منطقة ريفية	
المحافظة														
4,513	100.0	0.0	0.0	0.0	0.0	0.0	0.8	0.0	0.0	0.2	0.4	98.6	دهوك	
12,092	100.0	0.0	0.0	0.0	0.0	0.0	1.1	0.0	0.0	0.0	5.9	93.1	نينوى	
6,915	100.0	0.1	0.0	0.0	0.0	0.1	2.9	0.0	0.0	0.0	0.2	96.7	سليمانية	
5,266	100.0	0.0	0.0	0.0	0.0	0.0	0.5	0.0	0.5	0.0	2.3	96.7	كركوك	
10,355	100.0	0.0	0.0	0.0	0.0	0.0	1.2	0.0	0.0	1.8	0.5	96.4	اربيل	
7,227	100.0	0.0	0.0	0.0	0.0	0.0	1.3	0.0	0.0	0.2	2.6	95.8	ديالى	
5,155	100.0	0.0	0.0	0.0	0.0	0.0	0.1	0.0	0.1	0.0	3.6	96.2	اثنار	
21,569	100.0	0.0	0.0	0.0	0.0	0.2	3.6	0.0	0.5	0.4	3.2	92.2	بغداد	
15,559	100.0	0.0	0.0	0.0	0.0	0.1	1.0	0.0	0.6	0.5	3.9	93.8	مرکز	
6,010	100.0	0.0	0.1	0.0	0.0	0.4	10.1	0.0	0.1	0.0	1.3	88.1	اطراف	
6,011	100.0	0.7	0.0	0.0	0.0	0.9	13.2	0.0	0.1	0.0	1.2	83.8	بابل	
3,734	100.0	0.0	0.0	0.0	0.0	0.1	3.1	0.0	0.8	0.3	3.2	92.5	كربلاء	
4,411	100.0	0.0	0.0	0.0	0.0	0.0	6.5	0.0	0.0	0.2	1.2	92.1	واسط	
3,861	100.0	0.0	0.0	0.0	0.0	0.3	0.6	0.0	0.2	0.2	1.3	97.4	صلاح الدين	
4,961	100.0	0.0	0.0	0.0	0.0	0.1	5.4	0.1	0.0	0.1	1.3	93.0	نجف	
3,803	100.0	0.2	0.0	0.4	0.0	0.5	11.0	0.0	2.3	0.1	5.8	79.6	قادسية	
4,216	100.0	0.5	0.0	0.0	0.0	0.0	1.7	0.0	0.0	0.0	1.3	96.4	مثنى	
8,516	100.0	0.0	0.0	0.0	0.0	0.1	1.2	0.0	0.3	0.0	1.4	97.1	ذي قار	
5,374	100.0	0.9	0.0	0.0	0.1	2.6	10.4	0.0	0.1	0.0	4.8	81.1	ميسان	
10,304	100.0	0.0	0.0	0.0	0.0	0.6	20.6	0.0	0.0	0.3	1.9	76.6	بصرة	
الاقليم														
21,783	100.0	0.0	0.0	0.0	0.0	0.1	1.6	0.0	0.0	0.9	0.4	97.0	كردستان العراق	

الجدول WS.3.2: استخدام خدمات الصرف الصحي الأساسية والمحدودة

توزيع نسبة أفراد الأسر المعيشية حسب استخدام مرافق الصرف الصحي الخاصة والعمامة واستخدام المراحيض المشتركة، حسب مستخدمي مرافق الصرف الصحي المحسنة وغير المحسنة، العراق، 2018

عدد أفراد الأسرة المعيشية	المجموع الإجمالي	مستخدمو مرافق الصرف الصحي غير المحسنة						مستخدمو مرافق الصرف الصحي المحسنة					
		التغوط في العراء (عدم وجود مرافق، بين الشجيرات، في الحقول)	لا أعرف/ إجابة ناقصة	مرافق عام	أكثر من 5 أفراد	5 أفراد أو أقل	غير مشتركة	لا أعرف/ إجابة ناقصة	مرافق عام	أكثر من 5 أفراد	5 أفراد أو أقل	غير مشتركة ¹	
106,500	100.0	0.1	0.0	0.0	0.0	0.3	5.4	0.0	0.3	0.2	2.9	90.8	وسط وجنوب العراق
													مستوى تعليم رب الأسرة
20,242	100.0	0.4	0.0	0.0	0.0	0.2	6.7	0.0	0.1	1.2	2.4	89.0	ما قبل الابتدائي أو لا تعليم
44,903	100.0	0.0	0.0	0.0	0.0	0.3	6.2	0.0	0.2	0.1	3.0	90.2	الابتدائي
27,676	100.0	0.1	0.0	0.1	0.0	0.5	4.5	0.0	0.4	0.2	3.0	91.3	المتوسط
35,365	100.0	0.0	0.0	0.0	0.0	0.0	2.2	0.0	0.3	0.1	1.5	95.9	الإعدادية +
97	100.0	0.0	0.0	0.0	0.0	0.0	0.0	0.0	0.0	0.0	0.0	100.0	غير مبين
													موقع مرافق الصرف الصحي
100,627	100.0	0.0	0.0	0.0	0.0	0.1	3.9	0.0	0.3	0.3	2.1	93.3	داخل المسكن
27,137	100.0	0.0	0.0	0.0	0.0	0.9	7.6	0.0	0.1	0.3	4.0	87.1	في فناء / أرض المسكن
345	100.0	0.0	0.0	0.7	0.0	8.8	31.7	0.0	0.3	1.1	3.7	53.7	في مكان آخر
133	100.0	100.0	0.0	0.0	0.0	0.0	0.0	0.0	0.0	0.0	0.0	0.0	لا يوجد مرافق/ بين الشجيرات / في الحقول
													مؤشر الثروة
25,652	100.0	0.5	0.0	0.0	0.0	1.2	15.5	0.0	0.1	0.2	3.9	78.5	الأشد فقراً
25,662	100.0	0.0	0.0	0.0	0.0	0.1	5.1	0.0	0.2	0.1	3.2	91.2	فقير
25,662	100.0	0.0	0.0	0.0	0.0	0.1	1.8	0.0	0.2	0.1	3.0	94.8	متوسط
25,608	100.0	0.0	0.0	0.0	0.0	0.0	1.1	0.0	0.5	0.8	1.8	95.9	ثري
25,699	100.0	0.0	0.0	0.0	0.0	0.0	0.5	0.0	0.2	0.1	0.5	98.7	الأكثر ثراءً

¹ مؤشر المسح العنقودي متعدد المؤشرات WS.9 - استخدام خدمات الصرف الصحي الأساسية؛ مؤشرات هدف التنمية المستدامة 1.4.1 و 6.2.1

الجدول WS.3.3: تفريغ وإزالة البراز من المراحيض المحسنة المتصلة بحفرة وحفر الامتصاصية

توزيع نسبة أفراد الأسرة في الأسر المعيشية ممن لديهم مراحيض مُحسنة متصلة بحفرة وحفر امتصاصية حسب طريق التفريغ، العراق، 2018

عدد أفراد الأسرة المعيشية في الأسر	تفريغ الحفر الامتصاصية											تفريغ مرافق الصرف الصحي المُحسنة الأخرى الموجودة في الموقع											المجموع الإجمالي (العراق)
	إلى أين تم تفريغ المحتويات؟						إلى أين تم تفريغ المحتويات؟					إلى أين تم تفريغ المحتويات؟											
	لا أعرف أين تم أخذ المخلفات	غير ذلك	تم دفنها في حفرة غير مغطاة، أو إلى حفرة غير مغطاة، أو أرض مكتوفة أو مكان مائي أو في مكان آخر	تم دفنها في حفرة مغطاة	هل تم إزالة المحتويات بواسطة مزود الخدمة إلى "لا أعرف"	تم إزالتها بواسطة مزود الخدمة لمعالجتها	لا أعرف	لا أعرف أين تم أخذ المخلفات	غير ذلك	تم دفنها في حفرة مغطاة	هل تم إزالة المحتويات بواسطة مزود الخدمة إلى "لا أعرف"	تم إزالتها بواسطة مزود الخدمة لمعالجتها	لا أعرف أين تم أخذ المخلفات	غير ذلك	تم دفنها في حفرة غير مغطاة، أو إلى حفرة غير مغطاة، أو أرض مكتوفة أو مكان مائي أو في مكان آخر	تم دفنها في حفرة مغطاة	هل تم إزالة المحتويات بواسطة مزود الخدمة إلى "لا أعرف"	تم إزالتها بواسطة مزود الخدمة لمعالجتها					
85,457	35.4	1.1	63.5	100.0	0.2	5.7	0.2	0.0	0.4	1.8	0.8	0.2	5.2	48.0	4.2	0.1	0.7	2.6	24.1	5.9			
51,818	44.1	1.3	54.6	100.0	0.1	1.5	0.2	0.0	0.4	0.4	0.7	0.2	7.1	43.6	5.6	0.1	0.8	1.9	30.2	7.2	منطقة حضرية		
33,639	22.0	0.9	77.1	100.0	0.3	12.1	0.2	0.0	0.3	4.0	1.0	0.1	2.2	54.9	2.0	0.1	0.5	3.5	14.8	3.9	منطقة ريفية		
4,321	18.5	1.3	80.2	100.0	0.0	0.6	0.1	0.0	0.0	0.0	0.0	0.0	14.9	64.3	14.7	0.1	1.2	0.4	3.3	0.5	دهوك		
11,418	33.9	0.0	66.1	100.0	0.0	1.4	0.0	0.0	0.0	0.0	1.0	0.0	14.2	50.1	1.2	0.0	0.0	0.3	23.4	8.3	نينوى		
946	12.8	5.5	81.8	100.0	0.0	0.0	0.0	0.0	0.0	0.0	0.0	0.0	2.6	77.5	2.9	2.2	3.3	1.6	9.9	0.0	سليمانية		
3,986	57.9	0.6	41.4	100.0	0.7	0.7	0.2	0.0	0.5	3.7	4.0	0.5	8.5	21.4	2.6	0.1	0.0	6.5	34.6	15.9	كركوك		
9,638	19.7	0.1	80.2	100.0	0.0	0.1	0.0	0.0	0.0	0.0	0.0	0.0	7.3	72.6	9.6	0.1	0.0	0.2	9.5	0.6	اربيل		
6,904	39.0	0.5	60.5	100.0	0.0	2.4	0.0	0.0	0.1	0.0	0.1	0.0	0.3	57.5	0.3	0.0	0.5	0.3	36.0	2.5	ديالى		
4,962	19.2	0.4	80.5	100.0	0.0	0.0	0.0	0.0	0.0	0.0	0.0	0.0	3.6	63.8	3.6	0.1	0.3	13.0	15.4	0.1	انبار		
7,336	64.4	3.0	32.6	100.0	0.0	1.2	0.0	0.0	0.0	0.4	0.4	0.2	1.9	26.2	7.4	0.5	2.5	2.9	51.9	4.4	بغداد		
2,620	65.5	7.7	26.8	100.0	0.0	1.4	0.0	0.0	0.0	1.1	0.5	0.5	3.8	18.1	14.8	1.5	6.2	2.5	44.9	4.8	مركز		
4,716	63.8	0.4	35.8	100.0	0.0	1.1	0.0	0.0	0.0	0.0	0.4	0.0	0.9	30.7	3.3	0.0	0.4	3.1	55.9	4.2	اطراف		
4,741	56.6	0.3	43.0	100.0	0.1	12.0	0.0	0.0	0.0	4.2	0.5	0.0	0.3	22.8	0.1	0.0	0.3	3.6	45.5	10.5	بابل		
1,898	34.1	2.4	63.5	100.0	0.4	17.3	0.0	0.0	1.3	0.0	3.6	0.3	1.1	44.4	1.0	0.4	0.8	0.3	25.2	4.0	كربلاء		
3,316	34.5	0.0	65.5	100.0	1.7	15.4	0.4	0.0	0.0	0.3	0.1	0.0	9.2	35.3	1.7	0.0	0.0	3.5	23.4	9.0	واسط		
3,022	17.6	0.5	81.9	100.0	0.3	5.2	0.0	0.1	0.0	0.0	0.5	0.0	1.0	74.2	0.6	0.0	0.4	1.3	13.2	3.4	صلاح الدين		
2,655	30.9	9.3	59.8	100.0	0.1	20.9	2.6	0.0	8.8	2.1	0.9	2.8	1.0	34.3	1.3	0.0	0.5	1.4	9.3	14.0	نجف		

الجدول WS.3.3: تفريغ وإزالة البراز من المراحيض المحسنة المتصلة بحفرة وحفر الامتصاصية

توزيع نسبة أفراد الأسرة في الأسر المعيشية ممن لديهم مراحيض مُحسنة متصلة بحفرة وحفر امتصاصية حسب طريق التفريغ، العراق، 2018

عدد أفراد الأسرة المعيشية في الأسر	تفريغ الحفر الامتصاصية											تفريغ مرافق الصرف الصحي المُحسنة الأخرى الموجودة في الموقع										
	إلى أين تم تفريغ المحتويات؟						إلى أين تم تفريغ المحتويات؟					إلى أين تم تفريغ المحتويات؟										
	لا أعرف أين تم أخذ المخلفات	غير ذلك	تم دفنها في حفرة غير مغطاة، أو إلى حفرة غير مغطاة، أو أرض مكتوفة أو مكان مائي أو في مكان آخر	تم دفنها في حفرة مغطاة	هل تم إزالة المحتويات بواسطة مزود الخدمة "لا أعرف"	تم إزالتها بواسطة مزود الخدمة لمعالجتها	لا أعرف	لا أعرف أين تم أخذ المخلفات	غير ذلك	تم دفنها في حفرة مغطاة	هل تم إزالة المحتويات بواسطة مزود الخدمة "لا أعرف"	تم إزالتها بواسطة مزود الخدمة لمعالجتها	لا أعرف	لا أعرف أين تم أخذ المخلفات	غير ذلك	تم دفنها في حفرة مغطاة	هل تم إزالة المحتويات بواسطة مزود الخدمة "لا أعرف"	تم إزالتها بواسطة مزود الخدمة لمعالجتها				
2,251	36.2	1.0	62.8	100.0	0.9	32.1	0.0	0.0	0.2	0.7	0.5	0.0	1.5	26.2	0.1	0.3	0.5	1.3	27.8	7.8	قادسية	
3,629	7.2	0.3	92.4	100.0	0.0	11.4	0.0	0.0	0.0	0.0	0.2	0.0	1.7	78.5	0.7	0.0	0.3	0.8	3.5	2.9	مثنى	
6,457	40.3	2.4	57.3	100.0	0.4	10.1	0.4	0.0	0.1	16.7	3.6	0.5	1.8	21.8	0.2	0.0	2.3	6.5	23.8	11.7	ذي قار	
1,758	32.2	0.3	67.5	100.0	0.1	24.3	0.4	0.0	0.1	0.0	0.7	0.0	0.7	42.0	0.8	0.0	0.2	0.4	25.6	4.8	ميسان	
6,218	45.0	0.6	54.3	100.0	0.0	1.0	0.5	0.0	0.1	0.1	0.2	0.0	2.0	49.4	12.8	0.1	0.4	1.8	25.1	6.4	بصرة	
				100.0																	الأقليم	
14,905	18.9	0.8	80.3	100.0	0.0	0.2	0.0	0.0	0.0	0.0	0.0	0.0	9.2	70.5	10.7	0.2	0.6	0.3	7.7	0.5	كردستان	
70,552	38.9	1.2	59.9	100.0	0.2	6.8	0.2	0.0	0.4	2.2	1.0	0.2	4.3	43.3	2.8	0.1	0.7	3.0	27.6	7.0	العراق وسط وجنوب العراق	
																					مستوى تعليم رب الأسرة	
13,718	32.2	1.5	66.3	100.0	0.2	8.2	0.6	0.0	1.1	2.8	0.6	0.4	6.5	46.2	6.0	0.1	0.2	2.4	19.9	4.6	ما قبل الابتدائي أو لا تعليم	
31,676	33.6	0.9	65.5	100.0	0.2	6.1	0.2	0.0	0.2	2.3	0.7	0.2	5.3	49.2	3.4	0.0	0.7	2.3	24.2	4.9	الابتدائي	
17,794	35.0	1.4	63.6	100.0	0.2	5.8	0.0	0.0	0.1	1.1	1.0	0.1	5.1	48.6	4.3	0.3	0.9	2.9	22.0	7.5	المتوسطة	
22,195	40.3	1.1	58.6	100.0	0.1	3.5	0.1	0.0	0.3	1.1	1.0	0.1	4.2	46.8	4.0	0.1	0.7	2.9	28.4	6.7	الإعدادية +	
74	(0.0)	(0.0)	(100.0)	(100.0)	(0.0)	(2.1)	(0.0)	(0.0)	(0.0)	(0.0)	(0.0)	(0.0)	(2.9)	(95.0)	(0.0)	(0.0)	(0.0)	(0.0)	(0.0)	(0.0)	(0.0)	غير مبين
																						نوع مرافق الصرف الصحي في الموقع
77,554	37.7	0.9	61.5	100.0	0.0	0.0	0.0	0.0	0.0	0.0	0.0	0.0	5.7	52.9	4.6	0.1	0.7	2.8	26.6	6.5	تتدفق إلى الانابيب لمنظومة المجاري	
7,903	13.0	3.9	83.1	100.0	2.0	61.6	2.0	0.0	3.9	19.5	9.2	1.9	0.0	0.0	0.0	0.0	0.0	0.0	0.0	0.0	0.0	مراحيض ومرافق أخرى مُحسنة
																						نوع مرافق الصرف الصحي

الجدول WS.3.3: تفرغ وإزالة البراز من المراحيض المحسنة المتصلة بحفرة وحفر الامتصاصية

توزيع نسبة أفراد الأسرة في الأسر المعيشية ممن لديهم مراحيض مُحسنة متصلة بحفرة وحفر امتصاصية حسب طريق التفرغ، العراق، 2018

عدد أفراد الأسرة المعيشية في الأسر	تفرغ الحفر الامتصاصية											تفرغ مرافق الصرف الصحي المُحسنة الأخرى الموجودة في الموقع										
	إلى أين تم تفرغ المحتويات؟						إلى أين تم تفرغ المحتويات؟					إلى أين تم تفرغ المحتويات؟						إلى أين تم تفرغ المحتويات؟				
	لا أعرف أين تم أخذ المخلفات	غير ذلك	إلى حفرة غير مغطاة، أو أرض مكتوفة أو مكان مائي أو في مكان آخر	تم دفنها في حفرة مغطاة	هل تم إزالة المحتويات بواسطة مزود الخدمة "لا أعرف"	تم إزالتها بواسطة مزود الخدمة لمعالجتها	لا أعرف	لا أعرف أين تم أخذ المخلفات	غير ذلك	إلى حفرة غير مغطاة، أو أرض مكتوفة أو مكان مائي أو في مكان آخر	تم دفنها في حفرة مغطاة	هل تم إزالة المحتويات بواسطة مزود الخدمة إلى "لا أعرف"	تم إزالتها بواسطة مزود الخدمة لمعالجتها	لا أعرف	لا أعرف أين تم أخذ المخلفات	غير ذلك	إلى حفرة غير مغطاة، أو أرض مكتوفة أو مكان مائي أو في مكان آخر	تم دفنها في حفرة مغطاة	هل تم إزالة المحتويات بواسطة مزود الخدمة إلى "لا أعرف"	تم إزالتها بواسطة مزود الخدمة لمعالجتها		
77,554	37.7	0.9	61.5	100.0	0.0	0.0	0.0	0.0	0.0	0.0	0.0	0.0	5.7	52.9	4.6	0.1	0.7	2.8	26.6	6.5	تندفق إلى الأنابيب لمنظومة المجاري	
7,903	13.0	3.9	83.1	100.0	2.0	61.6	2.0	0.0	3.9	19.5	9.2	1.9	0.0	0.0	0.0	0.0	0.0	0.0	0.0	0.0	مرحاض متصل بحفرة مؤشر الثروة	
18,530	22.0	1.9	76.1	100.0	0.4	19.8	0.6	0.0	1.4	6.1	1.4	0.5	2.8	42.5	2.0	0.0	0.5	4.4	13.9	3.6	الأشد فقراً	
18,122	38.8	1.1	60.1	100.0	0.3	4.7	0.1	0.0	0.1	1.0	0.9	0.1	4.3	47.7	3.5	0.3	0.7	2.1	27.3	6.9	فقير	
17,175	39.6	1.2	59.2	100.0	0.1	1.6	0.1	0.0	0.0	0.6	0.8	0.1	5.6	48.9	3.8	0.2	0.9	2.4	27.1	7.8	متوسط	
15,366	41.1	1.3	57.6	100.0	0.1	0.5	0.0	0.0	0.1	0.6	0.7	0.2	6.2	47.8	4.2	0.0	1.1	2.6	28.6	7.4	ثري	
16,265	37.0	0.2	62.8	100.0	0.0	0.1	0.1	0.0	0.0	0.2	0.3	0.0	7.5	54.0	7.8	0.0	0.1	1.1	24.8	4.0	الأكثر ثراءً	

¹ مؤشر المسح العنقودي متعدد المؤشرات WS.10 - التخلص الآمن من البراز من مرافق الصرف الصحي الموجودة في الموقع

() الأرقام التي تستند إلى 25-49 حالة غير مرجحة

الجدول WS.3.4: إدارة البراز من مرافق الصرف الصحي الموجودة في الأسرة المعيشية

توزيع نسبة أفراد الأسر المعيشية حسب طريقة إدارة البراز من مرافق الصرف الصحي الموجودة لدى الأسرة المعيشية، العراق، 2018

استخدام شبكات صرف صحي مُحسنة في الموقع (بما فيها المرافق المشتركة)

عدد أفراد الأسرة المعيشية	المجموع الإجمالي	إجابة ناقصة	ممارسة التغطوط في العراء	استخدام مرافق صرف صحي غير مُحسنة	متصلة بشبكة مجاري	التخلص من البراز لمعالجته من مرافق الصرف الصحي الموجودة في الموقع ¹	التخلص غير الآمن من البراز من مرافق الصرف الصحي الموجودة في الموقع	التخلص الآمن من البراز من مرافق الصرف الصحي الموجودة في الموقع
128,284	100.0	0.0	0.1	5.1	28.2	23.6	0.8	42.3
المجموع الإجمالي (العراق)								
المنطقة								
88,990	100.0	0.0	0.0	2.7	39.1	25.7	0.8	31.8
39,293	100.0	0.0	0.3	10.5	3.6	18.9	0.8	66.0
المحافظة								
4,513	100.0	0.0	0.0	0.8	3.5	17.8	1.2	76.8
12,092	100.0	0.0	0.0	1.1	4.5	32.0	0.0	62.4
6,915	100.0	0.0	0.1	3.0	83.2	1.8	0.7	11.2
5,266	100.0	0.0	0.0	0.5	23.8	43.8	0.5	31.4
10,355	100.0	0.0	0.0	1.2	5.7	18.3	0.1	74.6
7,227	100.0	0.0	0.0	1.3	3.2	37.2	0.5	57.8
5,155	100.0	0.0	0.0	0.1	3.6	18.5	0.3	77.5
21,569	100.0	0.0	0.0	3.8	62.2	21.9	1.0	11.1
15,559	100.0	0.0	0.0	1.1	82.0	11.0	1.3	4.5
6,010	100.0	0.0	0.0	10.6	11.0	50.1	0.3	28.1
6,011	100.0	0.0	0.7	14.1	6.3	44.7	0.3	33.9
3,734	100.0	0.1	0.0	3.1	46.0	17.3	1.2	32.3
4,411	100.0	0.0	0.0	6.5	18.3	25.9	0.0	49.3
3,861	100.0	0.0	0.0	0.8	20.9	13.7	0.4	64.1
4,961	100.0	0.0	0.0	5.5	41.0	16.5	5.0	32.0
3,803	100.0	0.0	0.2	12.0	28.6	21.5	0.6	37.2
4,216	100.0	0.0	0.5	1.6	11.7	6.2	0.3	79.6
8,516	100.0	0.0	0.0	1.3	22.9	30.6	1.8	43.4
5,374	100.0	0.0	0.9	13.2	53.2	10.5	0.1	22.1

الجدول WS.3.4: إدارة البراز من مرافق الصرف الصحي الموجودة في الأسرة المعيشية

توزيع نسبة أفراد الأسر المعيشية حسب طريقة إدارة البراز من مرافق الصرف الصحي الموجودة لدى الأسرة المعيشية، العراق، 2018

استخدام شبكات صرف صحي مُحسنة في الموقع (بما فيها المرافق المشتركة)								
عدد أفراد الأسرة المعيشية	المجموع الإجمالي	إجابة ناقصة	ممارسة التغطوط في العراء	استخدام مرافق صرف صحي غير مُحسنة	متصلة بشبكة مجاري	التخلص من البراز لمعالجته من مرافق الصرف الصحي الموجودة في الموقع ¹	التخلص غير الآمن من البراز من مرافق الصرف الصحي الموجودة في الموقع	التخلص الآمن من البراز من مرافق الصرف الصحي الموجودة في الموقع
10,304	100.0	0.0	0.0	21.2	18.5	27.2	0.4	32.8
بصرة								
الاقليم								
21,783	100.0	0.0	0.0	1.7	29.8	13.0	0.5	54.9
106,500	100.0	0.0	0.1	5.8	27.9	25.7	0.8	39.7
مستوى تعليم رب الأسرة								
20,242	100.0	0.0	0.4	6.9	24.9	21.8	1.0	45.0
44,903	100.0	0.0	0.0	6.5	22.9	23.7	0.7	46.2
27,676	100.0	0.0	0.1	5.1	30.5	22.5	0.9	40.9
35,365	100.0	0.0	0.0	2.2	35.0	25.3	0.7	36.8
97	100.0	0.0	0.0	0.0	24.1	0.0	0.0	75.9
نوع مرافق الصرف الصحي								
121,634	100.0	0.0	0.0	0.0	29.7	24.9	0.8	44.6
6,517	100.0	0.1	0.0	99.9	0.0	0.0	0.0	0.0
133	100.0	0.0	100.0	0.0	0.0	0.0	0.0	0.0
التغطوط في العراء (عدم وجود مرافق، بين الشجيرات، في الحقول)								
مؤشر الثروة								
25,652	100.0	0.0	0.5	16.7	10.5	15.9	1.4	55.0
25,662	100.0	0.0	0.0	5.2	24.2	27.4	0.8	42.4
25,662	100.0	0.0	0.0	1.9	31.2	26.5	0.8	39.6
25,608	100.0	0.0	0.0	1.1	38.9	24.7	0.8	34.6
25,699	100.0	0.0	0.0	0.5	36.2	23.4	0.1	39.8

¹ مؤشر المسح العنقودي متعدد المؤشرات WS.11 - إزالة البراز لمعالجته خارج الموقع؛ مؤشر هدف التنمية المستدامة 6.2.1

الجدول WS.3.5: التخلص من براز الطفل

توزيع نسبة الأطفال في الفئة العمرية 2-0 سنة وفقاً لمكان التخلص من براز الأطفال، ونسبة الأطفال في الفئة العمرية 2-0 سنة الذين تم التخلص من برازهم بشكل آمن في آخر مرة تبرز فيها الطفل، العراق، 2018

عدد الأطفال في الفئة العمرية 2-0 سنة	نسبة الأطفال الذين تم التخلص من آخر براز لهم بشكل آمن	المجموع الإجمالي	مكان التخلص من براز الطفل							استخدم الطفل الحمام / المراحيض	
			لا أعرف/ إجابة ناقصة	غير ذلك	تُرك في العراء	تم دفنه	تم رميه في القمامة	تم رميه في المجاري أو حفرة	تم رميه في الحمام أو في المراحيض		
9,432	15.8	100.0	0.0	0.6	1.6	0.3	80.0	1.7	7.3	8.5	المجموع الإجمالي (العراق)
المنطقة											
6,452	14.2	100.0	0.0	0.1	0.5	0.1	84.5	0.5	6.7	7.5	منطقة حضرية
2,981	19.3	100.0	0.1	1.7	4.1	0.6	70.2	4.1	8.5	10.7	منطقة ريفية
المحافظة											
351	7.3	100.0	1.0	0.0	0.0	0.0	91.7	0.0	1.3	6.1	دهوك
911	12.8	100.0	0.0	0.0	0.5	1.0	85.3	0.5	7.8	5.0	نينوى
423	24.7	100.0	0.0	0.0	0.0	0.0	74.4	0.9	15.2	9.5	سليمانية
207	50.6	100.0	0.0	0.0	0.0	0.0	45.3	4.0	39.0	11.6	كركوك
726	2.7	100.0	0.0	0.0	1.0	0.0	95.4	0.9	0.7	2.0	اربيل
648	16.7	100.0	0.0	0.0	0.0	0.0	83.3	0.0	8.4	8.3	ديالى
264	21.3	100.0	0.2	0.7	6.5	0.2	70.2	0.9	7.5	13.8	انبار
1,600	4.2	100.0	0.0	0.0	0.4	0.2	94.8	0.4	1.5	2.8	بغداد
1,107	4.2	100.0	0.0	0.0	0.0	0.1	95.7	0.0	1.2	3.0	مركز
493	4.3	100.0	0.0	0.0	1.2	0.3	92.9	1.3	2.0	2.4	اطراف
456	31.5	100.0	0.0	0.0	0.4	0.0	63.1	5.0	15.8	15.7	بابل
296	10.0	100.0	0.0	3.5	3.1	0.2	81.8	1.4	0.5	9.5	كربلاء
340	16.6	100.0	0.0	0.0	0.0	0.0	83.0	0.4	7.6	9.1	واسط
219	20.4	100.0	0.0	4.6	1.2	0.0	72.1	1.7	11.1	9.3	صلاح الدين
394	8.6	100.0	0.0	1.2	6.1	1.6	80.1	2.4	1.7	6.9	نجف
286	13.2	100.0	0.1	0.9	5.9	0.0	75.5	4.4	4.8	8.4	قادسية
426	22.9	100.0	0.0	0.2	1.7	0.3	69.6	5.2	3.0	20.0	مثنى
562	32.4	100.0	0.0	0.8	3.4	0.2	57.6	5.6	26.9	5.5	ذي قار
495	23.9	100.0	0.0	4.1	5.9	0.6	64.6	0.8	8.4	15.4	ميسان
830	17.4	100.0	0.0	0.0	1.3	0.0	79.8	1.5	1.5	15.9	بصرة
الإقليم											
1,500	10.0	100.0	0.2	0.0	0.5	0.0	88.6	0.7	4.9	5.1	كردستان العراق

الجدول WS.3.5: التخلص من براز الطفل

توزيع نسبة الأطفال في الفئة العمرية 2-0 سنة وفقاً لمكان التخلص من براز الأطفال، ونسبة الأطفال في الفئة العمرية 2-0 سنة الذين تم التخلص من برازهم بشكل آمن في آخر مرة تبرز فيها الطفل، العراق، 2018

عدد الأطفال في الفئة العمرية 2-0 سنة	نسبة الأطفال الذين تم التخلص من آخر براز لهم بشكل آمن ¹	المجموع الإجمالي	مكان التخلص من براز الطفل								
			لا أعرف/ إجابة ناقصة	غير ذلك	تُرك في العراء	تم دفنه	تم رميه في القمامة	تم رميه في المجاري أو حفرة	تم رميه في المراحيض	استخدم الطفل الحمام / المراحيض	
7,933	16.9	100.0	0.0	0.7	1.9	0.3	78.4	1.8	7.7	9.2	وسط وجنوب العراق
											مستوى تعليم رب الأسرة
1,759	18.2	100.0	0.0	1.0	4.4	0.7	72.6	3.1	7.5	10.7	ما قبل الابتدائي أو لا تعليم
4,063	17.0	100.0	0.1	0.7	1.4	0.2	79.0	1.6	8.0	9.0	الابتدائي
1,693	11.7	100.0	0.0	0.2	0.7	0.0	85.8	1.6	5.4	6.2	المتوسط
1,917	14.7	100.0	0.0	0.3	0.5	0.2	83.7	0.5	7.0	7.7	الاعداديه +
			0.0	0.0	0.0	0.0	0.0	0.0	0.0	0.0	غير مبين
											نوع مرفق الصرف الصحي
8,876	15.2	100.0	0.0	0.6	1.3	0.2	80.9	1.6	7.1	8.1	مُحسن
545	25.4	100.0	0.0	0.3	6.0	0.3	66.1	2.0	10.1	15.3	غير مُحسن
12	(*)	(*)	(*)	(*)	(*)	(*)	(*)	(*)	(*)	(*)	التعوط في العراء (عدم وجود مرفق، بين الشجيرات، في الحقول)
											مؤشر الثروة
2,081	22.0	100.0	0.0	1.5	5.8	0.8	65.8	4.2	7.4	14.6	الأشد فقراً
2,030	16.8	100.0	0.0	0.8	1.1	0.1	80.0	1.3	8.2	8.6	فقير
1,948	13.9	100.0	0.0	0.3	0.3	0.1	84.2	1.2	5.7	8.2	متوسط
1,704	13.6	100.0	0.2	0.2	0.1	0.1	85.1	0.8	8.9	4.7	ثري
1,670	11.4	100.0	0.1	0.0	0.3	0.3	87.5	0.3	6.2	5.2	الأكثر ثراءً

¹ في كثير من الدول، التخلص من من براز الأطفال مع المخلفات الصلبة هو أمر شائع. وتتفاوت المخاطر المرتبطة بذلك بين وداخل الدول حسب إذا ما كان يتم جمع المخلفات الصلبة بشكل منتظم وإدارة بشكل جيد. لإغراض إجراء مقارنة دولية، لا يُعتبر أنه تم التخلص من المخلفات الصلبة بشكل آمن.

(*) الأرقام التي تستند إلى أقل من 25 حالة غير مرجحة

الجدول WS.3.6: سلالم درجات مياه الشرب والصرف الصحي وغسل الأيدي

نسبة أفراد الأسرة المعيشية حسب سلالم درجات مياه الشرب والصرف الصحي وغسل الأيدي، العراق، 2018

عدد أفراد الأسرة المعيشية	نسبة أفراد الأسرة المعيشية الذين يستخدمون:																
	الخدمات الأساسية لمياه الشرب والصرف الصحي والنظافة العامة		غسل الأيدي ^أ				الصرف الصحي					مياه الشرب					
	المجموع الإجمالي	لم يتم منح الإذن لرؤيته/سبب آخر	لا يوجد مرفق	مرفق محدود	مرفق أساسي ³	المجموع الإجمالي	التغوط في العراء	غير مُحسن	خدمة محدودة	خدمة أساسية ²	المجموع الإجمالي	مياه سطحية	غير مُحسن	خدمة محدودة	خدمة أساسية ¹		
128,284	83.7	100.0	0.2	0.9	2.1	96.8	100.0	0.1	5.1	3.0	91.8	100.0	0.5	0.3	6.1	93.1	المجموع الإجمالي (العراق)
المنطقة																	
88,990	88.5	100.0	0.2	0.6	1.5	97.7	100.0	0.0	2.7	3.0	94.3	100.0	0.0	0.2	3.7	96.0	منطقة حضرية
39,293	72.8	100.0	0.1	1.6	3.4	94.9	100.0	0.3	10.5	3.0	86.2	100.0	1.7	0.5	11.3	86.6	منطقة ريفية
المحافظة																	
4,513	96.8	100.0	0.0	0.1	1.4	98.5	100.0	0.0	0.8	0.6	98.6	100.0	0.0	0.4	0.1	99.6	دهوك
12,092	89.8	100.0	0.0	0.1	3.3	96.6	100.0	0.0	1.1	5.9	93.1	100.0	0.0	0.0	0.0	100.0	نينوى
6,915	95.5	100.0	0.1	0.0	0.1	99.8	100.0	0.1	3.0	0.2	96.7	100.0	0.0	1.1	0.2	98.7	سليمانية
5,266	94.2	100.0	0.0	0.7	1.6	97.6	100.0	0.0	0.5	2.8	96.7	100.0	0.0	0.2	0.0	99.8	كركوك
10,355	95.7	100.0	0.2	0.1	0.4	99.4	100.0	0.0	1.2	2.3	96.4	100.0	0.0	0.0	0.1	99.9	اربيل
7,227	86.3	100.0	0.2	2.0	3.0	94.8	100.0	0.0	1.3	2.9	95.8	100.0	2.8	0.0	2.6	94.6	ديالى
5,155	90.7	100.0	0.0	0.2	5.8	94.0	100.0	0.0	0.1	3.7	96.2	100.0	0.3	0.0	0.1	99.6	انبار
21,569	83.7	100.0	0.5	0.4	1.6	97.5	100.0	0.0	3.8	4.0	92.2	100.0	0.9	0.3	5.9	92.9	بغداد
15,559	87.6	100.0	0.7	0.5	1.7	97.1	100.0	0.0	1.1	5.1	93.8	100.0	0.0	0.3	3.2	96.5	مركز
6,010	73.8	100.0	0.1	0.1	1.2	98.6	100.0	0.0	10.6	1.4	88.1	100.0	3.3	0.2	13.1	83.4	اطراف
6,011	61.1	100.0	0.0	0.3	5.6	94.1	100.0	0.7	14.1	1.3	83.8	100.0	2.0	0.2	27.5	70.3	بابل
3,734	77.6	100.0	0.2	0.3	0.5	99.0	100.0	0.0	3.2	4.3	92.5	100.0	0.0	0.5	14.6	84.8	كربلاء
4,411	65.6	100.0	0.6	0.4	2.3	96.7	100.0	0.0	6.5	1.4	92.1	100.0	0.0	1.0	26.1	72.9	واسط
3,861	93.4	100.0	0.5	0.4	1.7	97.4	100.0	0.0	0.8	1.7	97.4	100.0	1.9	0.0	0.6	97.5	صلاح الدين
4,961	71.9	100.0	0.1	4.1	1.8	93.9	100.0	0.0	5.5	1.5	93.0	100.0	0.0	1.9	17.5	80.6	نجف
3,803	73.3	100.0	0.0	3.3	2.2	94.5	100.0	0.2	12.0	8.2	79.6	100.0	0.3	0.4	2.6	96.7	قادسية
4,216	84.5	100.0	0.2	0.6	1.9	97.3	100.0	0.5	1.7	1.4	96.4	100.0	0.1	0.1	11.7	88.2	مثنى
8,516	86.6	100.0	0.1	0.5	1.5	97.9	100.0	0.0	1.3	1.6	97.1	100.0	0.3	0.2	9.4	90.2	ذي قار
5,374	76.4	100.0	0.0	1.9	2.4	95.7	100.0	0.9	13.2	4.8	81.1	100.0	0.0	0.0	4.0	96.0	ميسان
10,304	69.9	100.0	0.0	2.9	2.0	95.1	100.0	0.0	21.2	2.2	76.6	100.0	0.0	0.0	4.3	95.7	بصرة
الأقليم																	
21,783	95.8	100.0	0.1	0.1	0.5	99.3	100.0	0.0	1.7	1.3	97.0	100.0	0.0	0.4	0.1	99.5	كردستان العراق

الجدول 3.6.WS: سلالم درجات مياه الشرب والصرف الصحي وغسل الأيدي

نسبة أفراد الأسرة المعيشية حسب سلالم درجات مياه الشرب والصرف الصحي وغسل الأيدي، العراق، 2018

عدد أفراد الأسرة المعيشية	نسبة أفراد الأسرة المعيشية الذين يستخدمون:																وسيط وجنوب العراق مستوى تعليم رب الأسرة ما قبل الابتدائي أو لا تعليم الابتدائي المتوسطه الاعداديه + غير مبين مؤشر الثروة الأشد فقراً فقير متوسط ثري الأكثر ثراءً
	الخدمات الأساسية لمياه الشرب والصرف الصحي والنظافة العامة			غسل الأيدي ¹				الصرف الصحي					مياه الشرب				
	المجموع الإجمالي	لم يتم منح الإذن لرؤيته/سبب آخر	لا يوجد مرفق	مرفق محدود	مرفق أساسي ³	المجموع الإجمالي	التغوط في العراء	غير مُحسن	خدمة محدودة	خدمة أساسية ²	المجموع الإجمالي	مياه سطحية	غير مُحسن	خدمة محدودة	خدمة أساسية ¹		
106,500	81.2	100.0	0.2	1.1	2.4	96.3	100.0	0.1	5.8	3.4	90.8	100.0	0.6	0.2	7.3	91.8	
20,242	79.1	100.0	0.1	1.5	3.1	95.2	100.0	0.4	6.9	3.7	89.0	100.0	0.4	0.3	8.0	91.3	
44,903	81.6	100.0	0.2	1.0	2.6	96.2	100.0	0.0	6.5	3.2	90.2	100.0	0.5	0.3	6.3	92.9	
27,676	83.2	100.0	0.1	1.0	1.9	97.0	100.0	0.1	5.1	3.5	91.3	100.0	0.5	0.2	6.0	93.3	
35,365	89.3	100.0	0.2	0.4	1.0	98.4	100.0	0.0	2.2	1.9	95.9	100.0	0.5	0.3	4.7	94.4	
97	98.4	100.0	1.6	0.0	0.0	98.4	100.0	0.0	0.0	0.0	100.0	100.0	0.0	0.0	0.0	100.0	
25,652	60.2	100.0	0.3	3.7	6.8	89.2	100.0	0.5	16.7	4.3	78.5	100.0	2.2	0.6	12.8	84.4	
25,662	80.9	100.0	0.2	0.6	1.7	97.5	100.0	0.0	5.2	3.6	91.2	100.0	0.3	0.2	8.2	91.2	
25,662	88.1	100.0	0.2	0.1	1.5	98.2	100.0	0.0	1.9	3.3	94.8	100.0	0.0	0.2	4.9	94.9	
25,608	91.4	100.0	0.2	0.0	0.3	99.5	100.0	0.0	1.1	3.1	95.9	100.0	0.0	0.4	3.7	95.9	
25,699	97.8	100.0	0.0	0.0	0.2	99.8	100.0	0.0	0.5	0.8	98.7	100.0	0.0	0.0	0.6	99.3	

¹ مؤشر المسح العنقودي متعدد المؤشرات WS.2 - استخدام خدمات مياه الشرب الأساسية؛ مؤشر هدف التنمية المستدامة 1.4.1

² مؤشر المسح العنقودي متعدد المؤشرات WS.9 - استخدام خدمات الصرف الصحي الأساسية؛ مؤشرات هدف التنمية المستدامة 1.4.1 و 6.2.1

² مؤشر المسح العنقودي متعدد المؤشرات WS.7 - مرفق غسل الأيدي بالماء والصابون؛ مؤشرات هدف التنمية المستدامة 1.4.1 و 6.2.1

¹ لأغراض حسب سلالم الدرجات، يتم تضمين إجابة "لم يتم منح الإذن لرؤيته/سبب آخر" في المقام.

10.4 النظافة العامة الحيضية

تعتبر قدرة النساء والفتيات على إدارة الدورة الشهرية بشكل آمن مع الحفاظ على خصوصيتهن وكرامتهن أمراً جوهرياً لصحتهن وسلامتهن النفسية والاجتماعية وقدرتهن على الحركة. والنساء والفتيات اللواتي لا يستطعن الوصول إلى مرافق وإمدادات إدارة النظافة الحيضية الملائمة يعانين من وصمة العار والإقصاء الاجتماعي، وتفوتهن فرص تعليمية واجتماعية واقتصادية مهمة.¹⁴³

ويعرض الجدول WS.4.1 نسبة النساء والفتيات في الفئة العمرية 15-49 سنة اللواتي جاءهن الحيض في الأشهر الـ 12 الماضية وقلن إنه كان لديهن مكان يحافظ على خصوصيتهن للاغتسال والغيار أثناء وجودهن في المنزل. كما يعرض كذلك ما إذا استخدمن المواد المناسبة بما فيها المواد التي يمكن إعادة استخدامها والمواد التي تُستخدم لمرة واحدة أثناء آخر فترة حيض لهن. ويعرض الجدول WS.4.2 نسبة النساء اللواتي قلن إنهن لم يتمكنّ من المشاركة في أنشطة اجتماعية أو مدرسية أو الذهاب إلى العمل خلال آخر فترة حيض لهن.

¹⁴³ سومير، أم، و سي. ساذيرلاند، و في. تشاندر-مولي. "إدراج موضوع الحيض الأول والفتيات على الأجددة العالمية لصحة السكان"، مجلة الصحة الإنجابية 12، العدد 1 (2015). doi:10.1186/s12978-015-0009-8.

الجدول 4.1: إدارة النظافة الحيضية

نسبة النساء ممن يتوفر لهن مكان خاص للاغتسال والغيار في المنزل واستخدام مواد قابلة لإعادة الاستخدام أو تُستخدم لمرة واحدة أثناء آخر فترة حيض لهن، العراق، 2018

عدد النساء في الفئة العمرية 49-15 سنة اللواتي قلن إنهن مارسن النظافة الحيضية خلال الأشهر الاثني عشر الأخيرة	نسبة النساء اللواتي يستخدمن مواد نظافة حيضية ملائمة ضمن مكان خاص للاغتسال والتغيير أثناء وجودهن في المنزل ¹	نسبة من استخدمن مواد ملائمة لإدارة النظافة الحيضية خلال آخر فترة حيض ممن لا يعرفن ما إذا كانت مواد			نسبة من لديهن مكان خاص للاغتسال والتغيير أثناء وجودهن في المنزل	المجموع الإجمالي (العراق)
		قابلة لإعادة الاستخدام أم لا/إجابة ناقصة	لم يستخدمن مواد قابلة لإعادة الاستخدام	استخدمن مواد قابلة لإعادة الاستخدام		
19,733	86.2	0.0	84.8	11.1	88.6	العراق
						المنطقة
13,961	86.8	0.0	87.4	8.5	89.3	منطقة حضرية
5,773	84.7	0.0	78.5	17.4	87.0	منطقة ريفية
						المحافظة
614	53.5	0.0	92.2	0.8	57.8	دهوك
1,866	94.4	0.0	77.1	18.5	97.7	نينوى
1,074	75.6	0.0	91.8	7.8	75.6	سليمانية
785	86.9	0.0	91.6	5.3	88.7	كركوك
1,669	75.6	0.0	83.4	15.8	76.5	اربيل
1,115	79.4	0.0	82.1	16.8	80.4	ديالى
744	87.4	0.0	89.0	8.2	89.4	انبار
3,432	85.0	0.0	86.7	9.5	88.2	بغداد
2,470	84.6	0.0	88.2	7.6	88.3	مرکز
962	85.8	0.0	82.9	14.2	87.9	اطراف
949	78.0	0.0	82.9	15.5	79.6	بابل
591	95.8	0.0	95.2	3.4	97.3	كربلاء
685	74.5	0.0	78.6	5.1	80.8	واسط
606	93.7	0.0	87.5	10.6	95.2	صلاح الدين
778	91.1	0.1	89.9	7.9	92.2	نجف
555	70.7	0.0	79.3	7.2	73.3	قادسية
674	77.3	0.2	83.8	5.3	82.2	مثنى
1,240	86.7	0.0	84.2	12.9	87.8	ذي قار
797	90.1	0.0	66.9	30.0	92.7	ميسان
1,561	94.7	0.0	93.1	4.5	96.6	بصرة
						الأقليم
3,357	71.4	0.0	89.0	9.2	72.5	كردستان العراق

الجدول 4.1:WS: إدارة النظافة الحيضية

نسبة النساء ممن يتوفر لهن مكان خاص للاغتسال والغيار في المنزل واستخدام مواد قابلة لإعادة الاستخدام أو تُستخدم لمرة واحدة أثناء آخر فترة حيض لهن، العراق، 2018

عدد النساء في الفئة العمرية 49-15 سنة اللواتي قلن إنهن مارسن النظافة الحيضية خلال الأشهر الاثني عشر الأخيرة	نسبة النساء اللواتي يستخدمن مواد نظافة حيضية ملائمة ضمن مكان خاص للاغتسال والتغيير أثناء وجودهن في المنزل ¹	نسبة من استخدمن مواد ملائمة لإدارة النظافة الحيضية خلال آخر فترة حيض ممن لا يعرفن ما إذا كانت مواد قابلة لإعادة الاستخدام أم لا/إجابة ناقصة			نسبة من لديهن مكان خاص للاغتسال والتغيير أثناء وجودهن في المنزل	
		لم يستخدمن مواد قابلة لإعادة الاستخدام	استخدمن مواد قابلة لإعادة الاستخدام	لا يعرفن ما إذا كانت مواد قابلة لإعادة الاستخدام أم لا/إجابة ناقصة		
16,376	86.5	0.0	84.6	11.2	89.0	وسط وجنوب العراق
						العمر
1,205	86.7	0.0	87.2	7.2	89.6	19-15
2,881	86.5	0.0	85.9	9.7	89.3	24-20
3,580	86.4	0.0	86.5	9.7	89.0	29-25
7,083	86.4	0.0	84.9	11.4	88.5	39-30
4,984	85.4	0.0	82.0	13.6	87.8	49-40
						التعليم
3,179	84.9	0.0	73.8	21.4	87.8	ما قبل الابتدائي أو لا تعليم
8,615	87.2	0.0	83.1	12.8	89.8	الابتدائي
3,782	85.4	0.0	89.2	6.8	88.0	المتوسط
4,157	85.4	0.0	92.3	4.1	87.2	الإعدادية +
						حالة الإعاقة (الفئة العمرية 18-49 سنة)
932	88.3	0.0	78.7	18.7	90.3	تعاني من صعوبة في القدرات الوظيفية
18,353	86.1	0.0	85.0	10.9	88.6	لا تعاني من أية صعوبة في القدرات الوظيفية
						مؤشر الثروة
3,711	84.3	0.0	74.3	21.2	87.1	الأشد فقراً
4,056	88.6	0.0	85.6	10.8	91.0	فقير
3,969	85.8	0.0	85.0	9.9	88.5	متوسط
4,043	85.2	0.0	89.0	6.7	88.1	ثري
3,955	87.0	0.0	94.0	3.9	88.0	الأكثر ثراءً

¹ مؤشر المسح العنقودي متعدد المؤشرات WS.12 - إدارة النظافة الحيضية

¹ المواد الملائمة تشمل الفوط الصحية أو السدادات القطنية أو قطع القماش

الجدول WS.4.2: الاستبعاد من النشاطات أثناء فترة الحيض

نسبة النساء اللواتي لم يشاركن في نشاطات اجتماعية أو الذهاب إلى المدرسة أو العمل بسبب آخر فترة حيض عاودتهن خلال الأشهر الاثني عشر الأخيرة، العراق، 2018

نسبة النساء اللواتي لم يشاركن في نشاطات اجتماعية أو الذهاب إلى المدرسة أو العمل بسبب آخر فترة حيض عاودتهن خلال الأشهر الاثني عشر الأخيرة¹

عدد النساء في الفئة العمرية 15-49 سنة اللواتي قلن إنهن مارسن النظافة الحيضية خلال الأشهر الاثني عشر الأخيرة

عدد النساء في الفئة العمرية 15-49 سنة اللواتي قلن إنهن مارسن النظافة الحيضية خلال الأشهر الاثني عشر الأخيرة	نسبة النساء اللواتي لم يشاركن في نشاطات اجتماعية أو الذهاب إلى المدرسة أو العمل بسبب آخر فترة حيض عاودتهن خلال الأشهر الاثني عشر الأخيرة ¹	المجموع الإجمالي (العراق)
19,733	10.6	
المنطقة		
13,961	10.0	منطقة حضرية
5,773	12.1	منطقة ريفية
المحافظة		
614	13.0	دهوك
1,866	6.2	نينوى
1,074	18.4	سليمانية
785	2.7	كركوك
1,669	8.6	اربيل
1,115	12.5	ديالى
744	18.7	انبار
3,432	6.2	بغداد
2,470	4.3	مرکز
962	11.2	اطراف
949	11.7	بابل
591	5.7	كربلاء
685	7.3	واسط
606	18.7	صلاح الدين
778	15.9	نجف
555	3.5	قادسية
674	15.5	مثنى
1,240	8.5	ذي قار
797	23.6	ميسان
1,561	12.5	بصرة
الاقليم		
3,357	12.6	كردستان العراق
16,376	10.2	وسط وجنوب العراق
العمر		
1,205	7.8	19-15
2,881	9.5	24-20
3,580	9.1	29-25
7,083	11.2	39-30
4,984	12.2	49-40
التعليم		
3,179	12.4	ما قبل الابتدائي أو لا تعليم
8,615	11.5	الابتدائي
3,782	9.1	المتوسط
4,157	8.9	الاعداديه +
حالة الإعاقة (الفئة العمرية 18-49 سنة)		
932	21.0	تعاني من صعوبة في القدرات الوظيفية
18,353	10.1	لا تعاني من أية صعوبة في القدرات الوظيفية
مؤشر الثروة		
3,711	14.3	الأشد فقراً
4,056	10.4	فقير
3,969	9.9	متوسط
4,043	7.9	ثري
3,955	10.8	الأكثر ثراءً

¹ مؤشر المسح العنقودي متعدد المؤشرات WS.13 - الاستبعاد من النشاطات أثناء فترة الحيض

11 فرصة منصفة في الحياة

11.1 القدرات الوظيفية للطفل

تحدد اتفاقية حقوق الأشخاص ذوي الإعاقة¹⁴⁴ التزامات الدول الأعضاء لضمان الإعمال الكامل لحقوق الأطفال ذوي الإعاقة على قدم المساواة مع غيرهم من الأطفال. وقد تعرّض هذه الصعوبات الوظيفية الأطفال إلى خطر التعرض للمشاركة المحدودة في بيئة غير مواتية لهم، وتحدّ من إمكانية التمتع بحقوقهم.

وقد اشتمل مسح العراق، 2018 على نماذج القدرات الوظيفية للطفل التي تهدف إلى توفير تقدير لعدد/نسبة الأطفال الذين يعانون من صعوبات القدرات الوظيفية، بناءً على ما تقوله الأمهات أو مانحات الرعاية الرئيسية. وقد غطى النموذج المشمول في استبيان الأطفال دون سنّ الخامسة الذين تتراوح أعمارهم بين سنتين وأربع سنوات، بينما تم أيضاً تضمين نموذج مشابه في استبيان الأطفال في الفئة العمرية 5-17 سنة.

النطاقات الوظيفية المشمولة في استبيان الأطفال دون سنّ الخامسة هي كما يلي: الرؤية، والسمع، والمشي، والحركة الدقيقة، والفهم، وأن يفهمه الآخرون، والتعلم، واللعب، والسيطرة على السلوك، بينما النطاقات الوظيفية المشمولة في استبيان الأطفال في عمر 5-17 سنة هي كما يلي: الرؤية، والسمع، والمشي، والعناية بالذات، والتواصل، والتعلّم، والتذكّر، والتركيز، وتقبّل التغيير، والسيطرة على السلوك، وإقامة الصداقات، والقلق، والاكْتئاب.

يعرض الجدولان EQ.1.1 و EQ.1.2 نسبة الأطفال حسب الفئة العمرية ممن يعانون من صعوبة في القدرات الوظيفية، حسب المجال.

ويعرض الجدول EQ.1.3 نسبة الأطفال في الفئة العمرية 2-17 سنة ممن يستخدمون الأجهزة المساندة وما زالوا يعانون من صعوبة في مجالات القدرات الوظيفية ذات الصلة.

ويعرض الجدول EQ.1.4 نسبة الأطفال حسب الفئة العمرية ممن يعانون من صعوبة في القدرات الوظيفية.

الجدول EQ.1.1: القدرات الوظيفية للطفل (الأطفال في الفئة العمرية 2-4 سنوات)										
نسبة الأطفال في الفئة العمرية 2-4 سنوات ممن يعانون من صعوبة في القدرات الوظيفية، حسب المجال، العراق، 2018										
عدد الأطفال في الفئة العمرية 2-4 سنوات	نسبة الأطفال في الفئة العمرية 2-4 سنوات ممن يعانون من صعوبة في القدرات الوظيفية في مجال واحد على الأقل	نسبة الأطفال في الفئة العمرية 2-4 سنوات ممن يعانون من صعوبة في القدرات الوظيفية في مجال:								
		الرؤية	السمع	المشي	الحركات الدقيقة	التواصل	التعلّم	التعبير	السيطرة على السلوك	
10,300	2.8	0.8	0.7	0.7	1.3	0.4	0.7	0.3	0.2	المجموع الإجمالي (العراق)
5,353	3.1	1.0	0.9	0.8	1.4	0.4	0.9	0.4	0.3	الجنس ذكر
4,947	2.5	0.7	0.5	0.6	1.2	0.3	0.6	0.2	0.2	أنثى
6,949	2.4	0.7	0.6	0.6	1.0	0.2	0.6	0.3	0.2	المنطقة منطقة حضرية
3,351	3.6	1.2	1.0	0.8	1.8	0.7	0.9	0.3	0.4	منطقة ريفية
358	2.4	0.4	1.0	0.9	1.0	0.4	0.7	0.2	1.0	المحافظة دهوك

¹⁴⁴"اتفاقية حقوق الأشخاص ذوي الإعاقة". منظمة الأمم المتحدة تم الوصول إليها في 31 آب/أغسطس 2018.

<https://www.un.org/development/desa/disabilities/convention-on-the-rights-of-persons-with-disabilities/convention-on-the-rights-of-persons-with-disabilities-2.html>

الجدول EQ.1.1: القدرات الوظيفية للطفل (الأطفال في الفئة العمرية 2-4 سنوات)

نسبة الأطفال في الفئة العمرية 2-4 سنوات ممن يعانون من صعوبة في القدرات الوظيفية، حسب المجال، العراق، 2018

نسبة الأطفال في الفئة العمرية 2-4 سنوات ممن يعانون من صعوبة في القدرات الوظيفية في مجال:

عدد الأطفال في الفئة العمرية 2-4 سنوات	نسبة الأطفال في الفئة العمرية 2-4 سنوات ممن يعانون من صعوبة في القدرات الوظيفية في مجال واحد على الأقل	السيطرة على السيرورة	التركيز	التعلم	التواصل	الحركات الدقيقة	التشخيص	السمع	الرؤية
1,012	2.4	0.7	0.5	0.2	1.2	0.2	0.6	0.2	0.3
472	2.3	0.4	0.0	1.0	0.2	0.0	0.9	1.0	0.0
257	1.5	0.3	0.4	0.2	0.5	0.0	0.3	0.0	0.4
953	0.7	0.2	0.7	0.6	0.6	0.1	0.6	0.0	0.0
583	2.0	0.3	0.5	0.7	1.0	0.3	0.4	0.3	0.0
354	7.3	0.2	6.4	2.9	5.8	4.2	4.2	0.6	0.2
1,631	1.5	0.4	0.0	0.3	0.5	0.0	0.6	0.2	0.0
1,180	1.7	0.4	0.0	0.2	0.5	0.0	0.7	0.2	0.0
451	1.0	0.4	0.1	0.4	0.5	0.2	0.2	0.3	0.2
466	1.7	0.8	0.7	0.4	0.4	0.1	0.6	0.3	0.3
301	1.5	0.5	0.5	0.7	0.5	0.6	0.5	0.4	0.4
326	1.5	0.0	0.2	0.2	0.4	0.5	0.7	0.0	0.1
248	4.6	0.7	0.9	1.3	2.9	1.0	1.8	0.3	0.2
430	2.9	0.6	1.0	0.9	1.7	0.4	0.8	0.3	0.2
297	7.0	4.8	1.1	1.4	0.9	0.4	1.2	0.4	0.3
398	1.7	0.5	0.2	0.3	0.5	0.2	0.6	0.2	0.2
819	2.5	0.8	0.1	0.2	1.5	0.2	0.3	0.0	0.0
495	5.9	2.3	0.5	0.5	3.2	0.2	0.1	0.1	0.3
899	5.8	2.4	1.3	1.6	2.5	0.3	0.7	0.6	0.9
الأقليم									
1,783	1.5	0.3	0.6	0.8	0.5	0.1	0.7	0.3	0.2
8,517	3.0	1.0	0.7	0.7	1.4	0.4	0.7	0.3	0.2
العمر									
3,109	2.9	0.9	0.5	0.6	1.4	0.3	0.6	0.3	0.2
3,731	2.6	1.0	0.7	0.6	1.1	0.2	0.7	0.3	0.2
3,460	2.8	0.7	0.9	0.9	1.4	0.6	0.9	0.3	0.2
الالتحاق ببرنامح تعليمي للطفولة المبكرة³									
171	3.4	1.7	0.0	0.0	0.3	0.0	0.8	0.0	0.6
7,020	2.7	0.8	0.8	0.8	1.3	0.4	0.8	0.3	0.2
المستوى التعليمي للأمر									
2,080	3.9	1.3	0.9	1.3	1.6	0.5	1.1	0.7	0.5
4,587	2.6	0.8	0.7	0.5	1.1	0.2	0.6	0.2	0.2
1,716	3.0	0.8	1.0	0.5	1.8	0.8	0.9	0.2	0.2
1,916	1.9	0.5	0.5	0.7	0.9	0.1	0.6	0.0	0.1
صعوبات القدرات الوظيفية لدى الأم (العمر 18-49 سنة)									
436	9.1	2.4	4.1	2.4	4.9	2.5	3.2	0.2	0.4
9,763	2.5	0.8	0.5	0.6	1.1	0.2	0.6	0.3	0.2
101	5.6	0.0	2.4	1.9	2.4	2.8	4.8	0.0	0.0
مؤشر الثروة									
2,403	4.8	1.4	1.4	1.2	2.8	0.9	1.2	0.4	0.5
2,280	2.7	0.7	0.7	0.6	1.2	0.3	0.7	0.4	0.2
1,991	2.7	1.3	0.3	0.5	0.9	0.1	0.4	0.3	0.1
1,849	1.7	0.5	0.3	0.3	0.5	0.2	0.6	0.3	0.2
1,777	1.4	0.1	0.6	0.8	0.6	0.1	0.7	0.0	0.1

يتم تحديد الأطفال في الفئة العمرية 2-4 سنوات بأنهم يعانون من صعوبات في القدرات الوظيفية إذا ما أجابوا بـ "أواجه كثيراً من الصعوبة" أو "لا أستطيع القيام بالنشاط نهائياً" عن الأسئلة الواردة في جميع المجالات المدرجة، باستثناء المجال الأخير المتعلق بالسيطرة على السلوك، والذي يعتبر الطفل أنه يعاني من صعوبة وظيفية فيه إذا كانت الإجابة "كثيراً جداً".

³ يتم استبعاد الأطفال في عمر 2 سنة، حيث إنه يتم جمع المعلومات المتعلقة بالالتحاق ببرامح تنمية الطفولة المبكرة فقط للأطفال ضمن الفئة العمرية 3-4 سنوات.

الجدول EQ.1.2: القدرات الوظيفية للطفل (الأطفال في الفئة العمرية 17-5 سنة)

نسبة الأطفال في الفئة العمرية 17-5 سنة ممن يعانون من صعوبة في القدرات الوظيفية، حسب المجال، العراق، 2018

عدد الأطفال في الفئة العمرية 17-5 سنة	نسبة الأطفال في الفئة العمرية 17-5 سنة ممن يعانون من صعوبة في القدرات الوظيفية في مجال واحد على الأقل	نسبة الأطفال في الفئة العمرية 17-5 سنة ممن يعانون من صعوبة في القدرات الوظيفية في مجال:													
		الاكتئاب	القلق	إقامة علاقات صداقة	السيطرة على السلوك	تقبل التغيير	التركيز	التذكر	التعلم	التواصل	العناية بالذات	المشي	السمع	الرؤية	
43,867	22.1	6.6	16.3	1.3	1.6	2.2	0.8	1.0	1.2	0.8	0.9	2.0	0.3	0.8	المجموع الإجمالي (العراق)
															الجنس
22,368	25.2	6.7	19.1	1.3	2.2	3.0	0.9	1.3	1.5	1.1	1.2	2.1	0.3	1.3	ذكر
21,499	18.9	6.5	13.3	1.3	1.0	1.4	0.6	0.8	1.0	0.6	0.6	1.9	0.3	0.3	أنثى
															المنطقة
29,681	23.3	6.8	17.7	1.3	1.5	2.2	0.7	1.1	1.2	0.9	1.0	2.0	0.3	1.0	منطقة حضرية
14,185	19.7	6.3	13.4	1.4	1.8	2.2	0.8	0.9	1.4	0.8	0.7	2.0	0.4	0.4	منطقة ريفية
															المحافظة
1,470	10.1	1.8	4.9	0.8	1.5	2.0	0.9	2.2	1.6	0.8	0.9	0.7	0.2	0.5	دهوك
4,321	33.1	10.2	30.7	0.7	0.9	0.5	0.2	0.1	0.5	0.5	1.0	1.4	0.1	0.3	نينوى
2,087	8.0	1.5	6.6	1.4	0.3	0.5	1.0	0.8	1.5	1.4	0.7	0.9	0.0	0.1	سليمانية
1,863	6.7	1.9	5.4	0.8	0.8	0.7	0.8	0.7	0.8	0.4	0.5	0.6	0.3	0.2	كركوك
3,294	20.1	4.2	12.7	2.6	1.2	1.1	0.9	1.2	1.8	1.0	2.0	2.5	0.8	1.8	أربيل
2,362	28.7	10.7	15.3	0.4	3.1	3.8	1.0	3.3	1.5	1.7	0.9	2.9	0.7	0.4	ديالى
1,825	22.0	6.4	13.4	5.1	2.0	2.0	0.7	0.7	0.9	0.9	1.3	1.8	0.3	0.5	أنبار
7,076	18.4	5.6	15.2	0.5	0.4	0.3	0.4	0.5	0.4	0.3	0.3	0.7	0.5	0.4	بغداد
4,919	18.3	3.0	14.8	0.5	0.3	0.2	0.2	0.4	0.2	0.0	0.0	0.5	0.5	0.2	مرکز
2,158	18.4	11.5	16.1	0.6	0.7	0.7	0.7	0.7	0.8	0.9	0.8	1.3	0.4	0.8	أطراف
2,140	15.3	1.3	12.0	1.2	1.0	0.4	0.6	0.7	0.8	0.4	0.3	2.1	0.2	0.2	بابل
1,283	18.7	3.9	14.7	0.8	0.9	1.1	2.1	2.7	2.0	0.9	0.3	0.7	0.2	0.8	كربلاء
1,490	18.2	3.1	14.7	1.6	1.4	1.8	0.5	0.4	0.6	1.3	0.8	2.3	0.0	0.1	واسط
1,344	32.2	8.5	19.4	2.6	5.8	4.5	1.7	1.9	4.4	2.2	2.2	4.0	0.7	1.2	صلاح الدين
1,732	27.3	13.9	21.9	3.3	4.3	4.7	1.0	1.3	2.2	1.1	3.6	3.8	0.5	3.7	نجف
1,294	33.1	10.2	24.1	1.6	11.1	10.5	1.2	2.0	4.5	1.1	1.5	4.6	0.7	1.2	قادسية
1,496	22.1	1.7	14.6	0.2	0.0	0.3	0.2	0.1	0.2	0.3	0.0	0.5	0.2	6.4	مثنى
3,131	20.8	9.2	17.9	1.2	0.9	0.0	0.1	0.1	0.1	0.5	0.3	0.4	0.1	0.2	ذي قار
1,989	25.4	8.8	16.0	1.0	0.6	0.7	1.4	0.6	0.6	0.7	0.8	3.4	0.1	0.5	ميسان
3,669	31.1	9.9	19.0	0.9	1.6	10.2	1.3	2.0	2.5	1.5	0.7	5.4	0.6	0.4	بصرة
															الأقليم

الجدول EQ.1.2: القدرات الوظيفية للطفل (الأطفال في الفئة العمرية 5-17 سنة)

نسبة الأطفال في الفئة العمرية 5-17 سنة ممن يعانون من صعوبة في القدرات الوظيفية، حسب المجال، العراق، 2018

عدد الأطفال في الفئة العمرية 5-17 سنة	نسبة الأطفال في الفئة العمرية 5-17 سنة ممن يعانون من صعوبة في القدرات الوظيفية في مجال واحد على الأقل	نسبة الأطفال في الفئة العمرية 5-17 سنة ممن يعانون من صعوبة في القدرات الوظيفية في مجال:													
		الاكتئاب	القلق	إقامة علاقات صداقة	السيطرة على السلوك	تقبل التغيير	التركيز	التذكر	التعلم	التواصل	العناية بالذات	المشي	السمع	الرؤية	
6,851	14.3	2.9	9.2	1.8	1.0	1.1	0.9	1.3	1.7	1.1	1.4	1.6	0.4	1.0	كردستان
37,015	23.6	7.3	17.6	1.2	1.7	2.4	0.7	1.0	1.2	0.8	0.8	2.1	0.3	0.8	وسط وجنوب العراق
18,711	23.7	6.5	18.7	1.1	1.8	2.5	0.8	1.0	1.4	1.2	1.1	2.5	0.5	0.5	العمر 9-5
16,491	21.3	6.7	14.9	1.5	1.5	2.1	0.8	1.3	1.1	0.6	0.9	1.4	0.2	1.4	14-10
8,665	20.3	6.6	13.7	1.4	1.3	2.0	0.5	0.5	1.0	0.4	0.5	2.0	0.3	0.6	17-15
33,085	20.3	5.9	15.0	0.6	1.2	1.8	0.4	0.8	0.9	0.4	0.4	1.5	0.2	0.7	الالتحاق بالمدرسة
10,780	27.8	8.9	20.4	3.5	2.8	3.5	1.7	1.8	2.4	2.3	2.3	3.8	0.9	1.2	يلتحق/تلتحق
2	0	0.0	0.0	0.0	0.0	0.0	0.0	0.0	0.0	0.0	0.0	0.0	0.0	0.0	لا يلتحق/تلتحق
9,467	22.1	7.3	14.8	2.2	1.9	2.6	1.0	1.2	1.8	0.8	1.5	2.7	0.6	1.0	غير مبيّن
20,305	21.7	6.8	16.7	1.1	1.7	2.0	0.9	1.0	1.3	1.0	0.9	1.8	0.4	0.5	المستوى التعليمي للأب
7,791	24.8	6.1	17.6	1.2	1.5	2.6	0.4	1.4	0.8	0.7	0.7	2.2	0.2	2.0	ما قبل الابتدائي أو لا تعليم
5,911	19.9	5.4	15.1	1.0	1.2	2.2	0.6	0.5	0.7	0.7	0.4	1.6	0.1	0.2	الابتدائي
383	25.2	6.5	21.0	0.0	0.1	0.0	0.0	0.2	0.0	0.0	0.0	0.6	0.0	0.0	المتوسطه
2,780	34.1	12.4	19.0	3.2	4.9	7.4	1.9	4.4	3.7	1.6	1.4	3.1	0.7	0.8	الاعداديه +
36,525	21.2	6.1	16.1	1.1	1.4	1.9	0.7	0.8	1.1	0.8	0.9	2.0	0.3	0.9	غير متوفر
4,562	22.2	7.4	16.1	2.1	1.5	1.7	0.9	1.1	1.2	0.7	0.6	1.6	0.3	0.5	صعوبات القدرات الوظيفية لدى الأم (العمر 18-49 سنة)
10,029	25.3	8.7	16.6	2.2	2.6	4.0	1.1	1.5	1.8	1.1	1.3	3.2	0.5	2.1	تعاين من صعوبة في القدرات الوظيفية
9,258	24.7	7.7	18.2	0.8	1.7	2.6	1.0	1.1	1.4	0.8	0.5	1.7	0.2	0.4	لا تعاين من أية صعوبة في القدرات الوظيفية
8,781	23.7	6.1	18.9	0.9	1.3	1.7	0.6	1.2	1.0	1.0	1.1	2.6	0.2	0.4	لا يتوفر معلومات
8,250	19.8	6.7	15.8	0.7	1.1	1.2	0.3	0.4	0.6	0.2	0.5	1.0	0.4	0.2	مؤشر الثروة
7,549	15.5	3.0	11.1	1.8	1.1	1.2	0.8	0.9	1.3	1.0	1.1	1.2	0.4	0.9	الأشد فقراً

يتم تحديد الأطفال في الفئة العمرية 5-17 سنة بأنهم يعانون من صعوبات في القدرات الوظيفية إذا ما أجابوا بـ "أواجه كثيراً من الصعوبة" أو "لا أستطيع القيام بالنشاط نهائياً" عن الأسئلة الواردة في جميع المجالات المدرجة، باستثناء المجالين الأخيرين المتعلقين بالقلق والاكتئاب، واللذين يعتبر الطفل أنه يعاني من صعوبة وظيفية فيهما إذا كانت فئة الإجابة "يوميًا".

الجدول EQ.1.3: استخدام الأجهزة المساندة (الأطفال في الفئة العمرية 17-2 سنة)

نسبة الأطفال في الفئة العمرية 17-2 سنة ممن يستخدمون الأجهزة المساندة ويعانون من صعوبة في القدرات الوظيفية في مجال الأجهزة المساندة، العراق، 2018

عدد الأطفال في الفئة العمرية 17-2 سنة الذين يستخدمون جهاز أو يحصلون على مساعدة للمشي	نسبة الأطفال الذين يواجهون صعوبات في المشي عند استخدام جهاز أو يحصلون على مساعدة من الآخرين	عدد الأطفال في الفئة العمرية 17-2 سنة يستخدمون المعينات السمعية	نسبة الأطفال الذين يعانون من صعوبات في السمع عند استخدام المعينات السمعية	نسبة الأطفال في الفئة العمرية 17-2 سنة الذين:						
				يستخدمون أجهزة أو يحصلون على مساعدة للمشي	يستخدمون معينات سمعية	يستخدمون النظارات	يستخدمون أجهزة أو يحصلون على مساعدة للمشي	يستخدمون معينات سمعية	يستخدمون النظارات	
595	29.7	321	12.4	1,437	6.1	54,167	1.1	0.6	2.7	المجموع الإجمالي (العراق)
										الجنس
361	35.6	187	19.7	654	9.5	27,721	1.3	0.7	2.4	ذكر
235	20.8	134	2.3	784	3.4	26,446	0.9	0.5	3.0	أنثى
										المنطقة
372	33.6	228	13.4	1,169	6.2	36,630	1.0	0.6	3.2	منطقة حضرية
224	23.3	94	10.0	268	5.9	17,536	1.3	0.5	1.5	منطقة ريفية
										المحافظة
9	(*)	6	(*)	49	(8.9)	1,828	0.5	0.3	2.7	دهوك
74	(*)	35	(*)	130	(0.0)	5,333	1.4	0.7	2.4	نينوى
35	(*)	18	(*)	134	2.0	2,559	1.4	0.7	5.2	سليمانية
11	(*)	5	(*)	35	(0.0)	2,120	0.5	0.2	1.6	كركوك
43	(*)	55	(*)	155	(22.4)	4,247	1.0	1.3	3.6	أربيل
33	(*)	36	(*)	100	(4.4)	2,945	1.1	1.2	3.4	ديالى
51	(46.9)	23	(*)	60	(7.6)	2,180	2.3	1.1	2.7	أنبار
70	(*)	26	(*)	205	4.6	8,708	0.8	0.3	2.3	بغداد
60	(*)	26	(*)	178	(2.4)	6,099	1.0	0.4	2.9	مرکز
10	(*)	0	(*)	26	(*)	2,609	0.4	0.0	1.0	أطراف
34	(*)	5	(*)	46	(0.0)	2,606	1.3	0.2	1.8	بابل
13	(*)	10	(*)	53	(7.8)	1,584	0.8	0.7	3.3	كربلاء
98	(23.3)	16	(*)	66	(2.6)	1,816	5.4	0.9	3.6	واسط
23	(6.6)	15	(*)	43	(5.0)	1,592	1.5	0.9	2.7	صلاح الدين
13	(*)	9	(*)	68	(9.2)	2,163	0.6	0.4	3.1	نجف
30	(33.2)	11	(*)	57	(14.8)	1,591	1.9	0.7	3.6	قادسية
6	(*)	3	(*)	26	(15.5)	1,894	0.3	0.2	1.4	مثنى
23	(*)	10	(*)	86	(1.3)	3,950	0.6	0.3	2.2	ذي قار
14	(*)	25	(*)	27	(1.2)	2,483	0.6	1.0	1.1	ميسان
17	(*)	12	(*)	100	(0.0)	4,567	0.4	0.3	2.2	بصرة
										الاقليم
87	(57.6)	79	(33.6)	338	12.4	8,635	1.0	0.9	3.9	كردستان
508	25.0	243	5.5	1,100	4.2	45,532	1.1	0.5	2.4	وسط وجنوب العراق
										العمر
170	16.1	56	15.0	110	1.3	10,300	1.6	0.5	1.1	4-2
202	37.1	120	(22.5)	378	3.7	18,711	1.1	0.6	2.0	9-5
143	24.7	90	(1.8)	606	9.3	16,491	0.9	0.5	3.7	14-10
81	(49.0)	56	(*)	344	4.8	8,665	0.9	0.6	4.0	17-15
										الالتحاق ببرنامج تعليمي أ
273	28.6	159	16.3	1,143	6.4	33,256	0.8	0.5	3.4	يلتحق/تلتحق
270	34.0	146	6.9	273	5.5	17,800	1.5	0.8	1.5	لا يلتحق/تلتحق
0	(*)	0	(*)	0	(*)	2	(*)	(*)	(*)	غير مبين
										المستوى التعليمي للأ
101	36.4	43	(17.7)	225	5.2	11,547	0.9	0.4	1.9	ما قبل الابتدائي أو لا تعليم
292	28.4	182	15.7	529	4.4	24,893	1.2	0.7	2.1	الابتدائي

الجدول EQ.1.3: استخدام الأجهزة المساندة (الأطفال في الفئة العمرية 2-17 سنة)

نسبة الأطفال في الفئة العمرية 2-17 سنة ممن يستخدمون الأجهزة المساندة ويعانون من صعوبة في القدرات الوظيفية في مجال الأجهزة المساندة، العراق، 2018										
عدد الأطفال في الفئة العمرية 2-17 سنة الذين يعانون من صعوبات في المشي عند استخدام جهاز أو يحصلون على مساعدة للمشي	نسبة الأطفال الذين يعانون من صعوبات في المشي عند استخدام جهاز أو يحصلون على مساعدة من الآخرين	نسبة الأطفال في الفئة العمرية 2-17 سنة الذين يعانون من صعوبات في المشي عند استخدام النظارات					نسبة الأطفال في الفئة العمرية 2-17 سنة الذين يعانون من صعوبات في المشي عند استخدام سماعات سميكية			
		عدد الأطفال في الفئة العمرية 2-17 سنة الذين يستخدمون النظارات	نسبة الأطفال الذين يعانون من صعوبات في المشي عند استخدام النظارات	عدد الأطفال في الفئة العمرية 2-17 سنة الذين يستخدمون سماعات سميكية	نسبة الأطفال الذين يعانون من صعوبات في المشي عند استخدام سماعات سميكية	عدد الأطفال في الفئة العمرية 2-17 سنة الذين يستخدمون نظارات	نسبة الأطفال الذين يعانون من صعوبات في المشي عند استخدام نظارات	عدد الأطفال في الفئة العمرية 2-17 سنة الذين يستخدمون سماعات سميكية	نسبة الأطفال الذين يعانون من صعوبات في المشي عند استخدام سماعات سميكية	
128	33.9	52	(6.3)	341	14.4	9,507	1.3	0.5	3.6	المتوسطه
75	19.0	44	(0.8)	337	1.3	7,828	1.0	0.6	4.3	الاعداديه +
0	(*)	0	(*)	5	(*)	383	0.0	0.0	1.4	غير متوفر
0	(*)	0	(*)	0	(*)	10	(*)	(*)	(*)	غير مبين
صعوبات القدرات الوظيفية لدى الأم (العمر 18-49 سنة)										
53	(*)	10	(*)	144	(3.9)	3,216	1.7	0.3	4.5	تعاني من صعوبة في القدرات الوظيفية
493	28.9	306	12.4	1,142	7.0	46,288	1.1	0.7	2.5	لا تعاني من أية صعوبة في القدرات الوظيفية
49	(*)	5	(*)	151	1.8	4,663	1.1	0.1	3.2	لا يتوفر معلومات
مؤشر الثروة										
145	30.0	59	(6.1)	163	7.2	12,432	1.2	0.5	1.3	الأشد فقراً
81	20.5	55	(8.4)	267	5.6	11,538	0.7	0.5	2.3	فقير
152	35.7	75	(0.9)	276	4.0	10,771	1.4	0.7	2.6	متوسط
136	22.8	48	(16.3)	311	2.7	10,099	1.3	0.5	3.1	ثري
80	(39.1)	86	(27.1)	420	10.0	9,326	0.9	0.9	4.5	الأكثر ثراءً

أ يتم استبعاد الأطفال في عمر 2 سنة، حيث إنه يتم جمع المعلومات المتعلقة بالالتحاق ببرامج تنمية الطفولة المبكرة فقط للأطفال ضمن الفئة العمرية 3-4 سنوات.
 (*) الأرقام التي تستند إلى أقل من 25 حالة غير مرجحة
 () الأرقام التي تستند إلى 25-49 حالة غير مرجحة

الجدول EQ.1.4: القدرات الوظيفية للطفل (الأطفال في الفئة العمرية 2-17 سنة)

نسبة الأطفال في الفئات العمرية 2-4 سنوات و 5-17 سنة و 17-2 سنة ممن يعانون من صعوبة في القدرات الوظيفية، حسب المجال، العراق، 2018												
عدد الأطفال في الفئة العمرية 2-17 سنة	نسبة الأطفال في الفئة العمرية 2-17 سنة ممن يعانون من صعوبات في القدرات الوظيفية في مجال واحد على الأقل	نسبة إجمالي الأطفال 2-17 حسب:							عدد الأطفال في الفئة العمرية 5-17 سنة	نسبة الأطفال في الفئة العمرية 5-17 سنة ممن يعانون من صعوبات في القدرات الوظيفية في مجال واحد على الأقل	عدد الأطفال في الفئة العمرية 2-4 سنوات	نسبة الأطفال في الفئة العمرية 2-4 سنوات ممن يعانون من صعوبات في القدرات الوظيفية في مجال واحد على الأقل
		السيطرة على السلوك	التعلم	التواصل	المشي	السمع	الرؤية					
54,167	18.5	1.5	1.1	0.9	1.8	0.3	0.7	43,867	22.1	10,300	2.8	المجموع الإجمالي (العراق)
27,721	20.9	2.0	1.3	1.2	1.9	0.4	1.1	22,368	25.2	5,353	3.1	الجنس
26,446	15.9	0.9	0.9	0.7	1.7	0.3	0.3	21,499	18.9	4,947	2.5	ذكر
												أنثى
36,630	19.3	1.4	1.1	0.9	1.8	0.3	0.9	29,681	23.3	6,949	2.4	المنطقة
17,536	16.6	1.7	1.3	1.0	1.8	0.4	0.4	14,185	19.7	3,351	3.6	منطقة حضرية
												منطقة ريفية
1,828	8.6	1.3	1.4	0.8	0.7	0.2	0.6	1,470	10.1	358	2.4	المحافظة
												دهوك

الجدول EQ.1.4: القدرات الوظيفية للطفل (الأطفال في الفئة العمرية 2-17 سنة)

نسبة الأطفال في الفئات العمرية 2-4 سنوات و 5-17 سنة و 17-2 سنة ممن يعانون من صعوبة في القدرات الوظيفية، حسب المجال، العراق، 2018

عدد الأطفال في الفئة العمرية 2-17 سنة	نسبة الأطفال في الفئة العمرية 2-17 سنة ممن يعانون من صعوبة في القدرات الوظيفية في مجال واحد على الأقل ¹	نسبة إجمالي الأطفال 17-2 حسب:							عدد الأطفال في الفئة العمرية 17-5 سنة	نسبة الأطفال في الفئة العمرية 17-5 سنة ممن يعانون من صعوبة في القدرات الوظيفية في مجال واحد على الأقل	عدد الأطفال في الفئة العمرية 4-2 سنوات	نسبة الأطفال في الفئة العمرية 4-2 سنوات ممن يعانون من صعوبة في القدرات الوظيفية في مجال واحد على الأقل	
		السيطرة على السلوك	التعلم	التواصل	المشي	السمع	الرؤية						
5,333	27.3	0.8	0.4	0.6	1.3	0.1	0.3	4,321	33.1	1,012	2.4	نينوى	
2,559	7.0	0.3	1.4	1.2	0.9	0.2	0.1	2,087	8.0	472	2.3	سليمانية	
2,120	6.1	0.8	0.7	0.4	0.6	0.3	0.2	1,863	6.7	257	1.5	كركوك	
4,247	15.8	1.0	1.5	0.9	2.0	0.6	1.4	3,294	20.1	953	0.7	أربيل	
2,945	23.4	2.5	1.3	1.6	2.4	0.6	0.3	2,362	28.7	583	2.0	ديالى	
2,180	19.6	1.7	1.2	1.7	2.2	0.4	0.4	1,825	22.0	354	7.3	أنبار	
8,708	15.2	0.4	0.4	0.3	0.7	0.4	0.3	7,076	18.4	1,631	1.5	بغداد	
6,099	15.1	0.4	0.2	0.1	0.5	0.4	0.1	4,919	18.3	1,180	1.7	مركز	
2,609	15.4	0.6	0.7	0.8	1.1	0.4	0.7	2,158	18.4	451	1.0	أطراف	
2,606	12.8	0.9	0.7	0.4	1.8	0.2	0.2	2,140	15.3	466	1.7	بابل	
1,584	15.4	0.8	1.7	0.8	0.6	0.2	0.7	1,283	18.7	301	1.5	كربلاء	
1,816	15.2	1.1	0.5	1.2	2.0	-	0.1	1,490	18.2	326	1.5	واسط	
1,592	27.9	5.0	3.9	2.3	3.6	0.7	1.0	1,344	32.2	248	4.6	صلاح الدين	
2,163	22.5	3.5	1.9	1.2	3.2	0.5	3.0	1,732	27.3	430	2.9	نجف	
1,591	28.2	9.9	3.9	1.0	3.9	0.6	1.1	1,294	33.1	297	7.0	قادسية	
1,894	17.8	0.1	0.2	0.3	0.5	0.2	5.1	1,496	22.1	398	1.7	مثنى	
3,950	17.0	0.9	0.1	0.7	0.4	0.1	0.2	3,131	20.8	819	2.5	ذي قار	
2,483	21.5	0.9	0.6	1.2	2.7	0.1	0.4	1,989	25.4	495	5.9	ميسان	
4,567	26.1	1.8	2.3	1.7	4.5	0.6	0.5	3,669	31.1	899	5.8	بصرة	
												الأقليم	
8,635	11.6	0.9	1.5	1.0	1.4	0.4	0.9	6,851	14.3	1,783	1.5	كرديستان	
45,532	19.7	1.6	1.1	0.9	1.8	0.3	0.7	37,015	23.6	8,517	3.0	وسط وجنوب العراق	
												المستوى التعليمي للألم	
11,547	18.9	1.8	1.7	0.9	2.4	0.6	0.9	9,467	22.1	2,080	3.9	ما قبل الابتدائي أو لا	
24,893	18.2	1.5	1.1	1.0	1.5	0.3	0.5	20,305	21.7	4,587	2.6	تعليم	
9,507	20.9	1.3	0.8	0.9	2.0	0.2	1.7	7,791	24.8	1,716	3.0	الابتدائي	
7,828	15.5	1.1	0.7	0.8	1.4	0.0	0.2	5,911	19.9	1,916	1.9	المتوسطه	
383	25.2	0.1	-	-	0.6	-	-	383	25.2	-	-	الاعداديه +	
10	(*)	-	-	-	-	-	-	10	(*)	-	-	غير متوفر	
												غير مبين	
												صعوبات القدرات الوظيفية لدى الأم	
												(العمر 18-49 سنة)	
3,216	30.7	4.5	3.5	2.0	3.1	0.7	0.7	2,780	34.1	436	9.1	تعاني من صعوبة في القدرات الوظيفية	
46,288	17.3	1.3	1.0	0.9	1.7	0.3	0.7	36,525	21.2	9,763	2.5	لا تعاني من أية صعوبة في القدرات الوظيفية	
4,663	21.9	1.5	1.2	0.8	1.6	0.3	0.5	4,562	22.2	101	5.6	لا يتوفر معلومات	
												مؤشر الثروة	
12,432	21.4	2.4	1.7	1.5	2.8	0.5	1.8	10,029	25.3	2,403	4.8	الأشد فقراً	
11,538	20.4	1.5	1.2	0.9	1.5	0.3	0.4	9,258	24.7	2,280	2.7	فقير	
10,771	19.8	1.3	0.9	1.0	2.2	0.2	0.3	8,781	23.7	1,991	2.7	متوسط	
10,099	16.5	1.0	0.6	0.3	0.9	0.4	0.2	8,250	19.8	1,849	1.7	ثري	
9,326	12.8	0.9	1.2	0.9	1.1	0.3	0.8	7,549	15.5	1,777	1.4	الأكثر ثراءً	

¹ مؤشر المسح العنقودي متعدد المؤشرات EQ.1 - الأطفال الذين يعانون من صعوبة في القدرات الوظيفية

(*) الأرقام التي تستند إلى أقل من 25 حالة غير مرجحة

11.2 التحويلات الاجتماعية

الحماية الاجتماعية هي "مجموعة من السياسات العامة والخاصة والبرامج التي ترمي إلى منع والحد من والقضاء على جوانب الضعف الاقتصادية والاجتماعية للفقر والحرمان". التقلبات المتزايدة على المستوى الكلي وعلى مستوى الأسر المعيشية، وبقاء حالات التباين والإقصاء، والتحديات التي تواجه التنمية المستدامة بسبب التغير المناخي والاتجاهات السكانية المتغيرة، كلها عوامل زادت من الزخم السياسي وأهميته لتأمين الحماية الاجتماعية على المستوى العالمي.¹⁴⁵

يمكن تعريف التحويلات الاجتماعية أو الدعم الاقتصادي الخارجي بأنه "المساعدة الاقتصادية المجانية" وتشمل برامج الحماية الاجتماعية المتنوعة - من الأمثلة على ذلك في العراق تشمل ما يلي:

تقدم حكومة العراق ثلاث خطط للحماية الاجتماعية غير المنتظمة:

- نظام التوزيع العام (PDS) الذي يوفر الحصص الغذائية لأكثر من 95٪ من العائلات العراقية، بغض النظر عن مستوى الفقر فيها،
- شبكة الحماية الاجتماعية (SPN) التي توفر شبكة أمان اجتماعي لجميع الفئات الضعيفة المحددة في قانون الحماية الاجتماعية لعام 2014، من أجل الحد من أوجه الضعف الاقتصادية والاجتماعية للذين يقعون ضمن خط الفقر الوطني. يدعم SPN حالياً 1.2 مليون عائلة.
- ظهر نظام الحماية الاجتماعية الثالث خلال الأزمة الإنسانية تحت قيادة وزارة الهجرة والمهجرين (MoMD) التي قدمت مساعدة مالية لبعض الأسر النازحة كمساهمة أولية في الاستجابة للحالة الإنسانية.

بالإضافة إلى ذلك، تقدم الحكومة إعانات الكهرباء والتعليم المجاني والتأمين الاجتماعي. والتأمين الصحي هو واحد من برامج الحماية، ويعرض الجدولان EQ.2.1W و EQ.2.1M نسبة النساء والرجال في الفئة العمرية 15-49 سنة ممن لديهم تأمين صحي، ومن بين هؤلاء الذين لديهم تأمين صحي نسبة من يحظون بتأمين صحي حسب نوع التأمين. كما يعرض الجدولان EQ.2.2 و EQ.2.3، وبتفصيل أكبر، مدى وجود تأمين صحي للأطفال دون سن الخامسة، والأطفال في الفئة العمرية 5-17 سنة، كل على حدة.

ويعرض الجدولان EQ.2.2 و EQ.2.3 نسبة الأسرة المعيشية الذين يعرفون عن وحصلوا على دعم اقتصادي خارجي، حسب ما قاله المستجيبون لاستبيان الأسرة المعيشية. ويعرض الجدول EQ.2.5 نسبة أفراد الأسرة الذين يعيشون في الأسر المعيشية التي حصلت على تحويلات اجتماعية أو مستحقات في الأشهر الثلاثة الماضية، حسب نوع التحويلات أو المستحقات. وتشمل المستحقات أيضاً تغطية الرسوم المدرسية أو دعم مدرسي آخر متاح لأي فرد من أفراد الأسرة ضمن الفئة العمرية 5-24 سنة. ويعرض هذا الجدول أيضاً مؤشراً هدف التنمية المستدامة 1.3.1، وهو نسبة الأفراد المشمولين بأنظمة الحماية الاجتماعية.

ومن المعروف أن الصدمات الاجتماعية والاقتصادية تؤثر على الظروف الصحية للأفراد وتقلل من قدرة الأسر المعيشية على الصمود. وهذه الصدمات تؤثر على قدرة الأسر على رعاية أطفالها وتفرض معوقات على الخدمات والتي تعيق تحقيق الغايات وتحقيق التقدم المحرز لصالح الأطفال. وتتأثر الأسر المعيشية الفقيرة، على وجه التحديد، بشكل أكبر بآثار هذه الصدمات من خلال تزايد عبء التكاليف الصحية؛ وحالات المرض والوفاة بين أفراد الأسرة المعيشية، مما يؤدي إلى ظهور معوقات أمام العمل في الأسرة المعيشية وتزايد عوز وفقير الأطفال الذين فقدوا أحد أو كلا والديهم، أو فقدوا مانحة الرعاية الرئيسية، وكذلك تزايد فقر غيرهم من الأطفال المستضعفين وإجبارهم على التسرب من المدرسة والانخراط في عمالة أطفال ضارة وغيرها من السلوكيات التي تنطوي على مخاطرة. وكمحاولات لقياس نطاق تغطية برامج الحماية الاجتماعية، تم اقتراح وضع مؤشر عالمي بعنوان "نسبة الأسر المعيشية الأشد فقراً التي حصلت على دعم اقتصادي خارجي في الأشهر الثلاثة الماضية" بهدف قياس مدى وصول الدعم الاقتصادي إلى الأسر المعيشية المتضررة إلى حد كبير من مختلف الصدمات.¹⁴⁶ ويعرض الجدول EQ.2.6 نسبة الأسر المعيشية ضمن أدنى خمسين في المقياس الخماسي للثروة التي حصلت على تحويلات اجتماعية أو مستحقات في الأشهر الثلاثة الماضية، حسب نوع التحويلات أو المستحقات.

وأخيراً، يعرض الجدول EQ.2.7 نسبة الأطفال دون سن 18 سنة الذين يعيشون في أسر معيشية حصلت على تحويلات أو مستحقات اجتماعية في الأشهر الثلاثة الماضية، حسب نوع التحويلات أو المستحقات، بينما يعرض الجدول EQ.2.8 نسبة الأطفال والشباب في الفئة العمرية 5-24 سنة في جميع الأسر المعيشية الذين يلتحقون حالياً بالمدرسة وحصلوا على دعم للرسوم المدرسية وغيره من الدعم المتعلق بالمدرسة خلال السنة الدراسية الحالية.

¹⁴⁵ اليونيسف. جمع بيانات لقياس تغطية برامج الحماية الاجتماعية: اختبار تجريبي لنموذج الحماية الاجتماعية في فيتنام. تقرير منهجي. نيويورك: اليونيسف، 2016.

<http://mics.unicef.org/files?job=W1siZiZlsljwMTgvdMdcvMTkvMjAvMzcvMzAvNzQ0L1ZpZXRUZW1fUmVwb3J0X1BpbG90X1Rlc3RpbmdfU1BfTW9kdWxIX0RlY2VtYmVyXzlwMTZFRkIQUWUuUERGI1d&sha=3df47c3a17992c8f>

¹⁴⁶ برنامج الأمم المتحدة المشترك لفيروس نقص المناعة البشرية المكتسبة/الإيدز، واليونيسف، ومنظمة الصحة العالمية. برنامج الأمم المتحدة المشترك لفيروس نقص المناعة البشرية المكتسبة/الإيدز، التقرير العالمي لرصد التقدم المحرز على صعيد الاستجابة للإيدز 2014 بناء مؤشرات أساسية لرصد الإعلان السياسي للأمم المتحدة لعام 2011 المعني بفيروس نقص المناعة البشرية المكتسبة والإيدز. جنيف: مطبعة منظمة الصحة العالمية/برنامج الأمم المتحدة المشترك للإيدز، 2014. <http://www.unaids.org/sites/default/file>

الجدول EQ.2.1W: تغطية التأمين الصحي (للنساء)

نسبة النساء في الفئة العمرية 15-49 سنة المشمولات بتأمين صحي، و، من بين هؤلاء المشمولات بالتأمين الصحي، نسبة المشمولات ببرامج تأمين صحي متنوعة، العراق، 2018

عدد النساء المشمولات بالتأمين الصحي	نسبة النساء ممن هن مشمولات بالتأمين الصحي اللواتي قلن إنهن مشمولات بالتأمين الصحي من خلال					عدد النساء	نسبة المشمولين بأي تأمين صحي ¹	
	غير ذلك	تأمين صحي آخر تجاري	الضمان الاجتماعي	تأمين صحي من خلال جهة العمل	تأمين صحي لمؤسسة صحية مشتركة/ مؤسسة مجتمعية			
132	0.0	3.6	3.1	88.5	4.4	30,660	0.4	المجموع الإجمالي (العراق)
المنطقة								
106	0.0	4.5	3.9	86.9	4.3	21,436	0.5	منطقة حضرية
26	(0.0)	(0.0)	(0.0)	(95.1)	(4.9)	9,224	0.3	منطقة ريفية
المحافظة								
0	(*)	(*)	(*)	(*)	(*)	1,163	0.0	دهوك
0	(*)	(*)	(*)	(*)	(*)	2,851	0.0	نينوى
1	(*)	(*)	(*)	(*)	(*)	1,833	0.1	سليمانية
32	(0.0)	(0.0)	(3.6)	(92.5)	(2.4)	1,234	2.6	كركوك
2	(*)	(*)	(*)	(*)	(*)	2,783	0.1	أربيل
2	(*)	(*)	(*)	(*)	(*)	1,698	0.1	ديالى
4	(*)	(*)	(*)	(*)	(*)	1,299	0.3	أنبار
24	(*)	(*)	(*)	(*)	(*)	5,047	0.5	بغداد
19	(*)	(*)	(*)	(*)	(*)	3,691	0.5	مرکز
5	(*)	(*)	(*)	(*)	(*)	1,356	0.4	أطراف
2	(*)	(*)	(*)	(*)	(*)	1,389	0.2	بابل
3	(*)	(*)	(*)	(*)	(*)	864	0.3	كربلاء
0	(*)	(*)	(*)	(*)	(*)	1,015	0.0	واسط
13	(*)	(*)	(*)	(*)	(*)	954	1.3	صلاح الدين
2	(*)	(*)	(*)	(*)	(*)	1,145	0.2	نجف
1	(*)	(*)	(*)	(*)	(*)	899	0.1	قادسية
0	(*)	(*)	(*)	(*)	(*)	967	0.0	مثنى
1	(*)	(*)	(*)	(*)	(*)	1,968	0.0	ذي قار
19	(0.0)	(0.0)	(0.0)	(93.0)	(7.0)	1,188	1.6	ميسان
26	(*)	(*)	(*)	(*)	(*)	2,363	1.1	بصرة
الأقليم								
3	(*)	(*)	(*)	(*)	(*)	5,778	0.1	كردستان
128	0.0	2.9	2.6	89.7	4.5	24,882	0.5	وسط وجنوب العراق
العمر								
25	(0.0)	(0.0)	(0.0)	(95.7)	(4.3)	6,450	0.4	19-15
12	(*)	(*)	(*)	(*)	(*)	5,475	0.2	24-20
23	(0.0)	(16.1)	(1.3)	(80.4)	(0.0)	4,615	0.5	29-25
21	(0.0)	(0.0)	(6.1)	(86.9)	(7.1)	4,174	0.5	34-30
31	(0.0)	(0.0)	(5.6)	(90.8)	(3.6)	3,937	0.8	39-35
11	(*)	(*)	(*)	(*)	(*)	3,294	0.3	44-40
9	(*)	(*)	(*)	(*)	(*)	2,715	0.3	49-45
التعليم								
13	(*)	(*)	(*)	(*)	(*)	4,172	0.3	ما قبل الابتدائي أو لا تعليم
40	0.0	0.0	6.8	90.4	2.8	11,467	0.3	الابتدائي
23	(0.0)	(0.0)	(0.0)	(91.3)	(8.7)	5,982	0.4	المتوسط
56	0.0	0.0	2.5	94.7	2.0	9,039	0.6	الإعدادية +
الحالة الاجتماعية								
89	0.0	5.3	4.3	87.2	2.6	20,890	0.4	سبق لها الزواج

الجدول EQ.2.1W: تغطية التأمين الصحي (للنساء)

نسبة النساء في الفئة العمرية 15-49 سنة المشمولات بتأمين صحي، و، من بين هؤلاء المشمولات بالتأمين الصحي، نسبة المشمولات ببرامج تأمين صحي متنوعة، العراق، 2018

عدد النساء المشمولات بالتأمين الصحي	نسبة النساء ممن هنّ مشمولات بالتأمين الصحي اللواتي قلن إنهن مشمولات بالتأمين الصحي من خلال					عدد النساء	نسبة المشمولين بأي تأمين صحي ¹	لم يسبق لها الزواج صعوبات القدرات الوظيفية (العمر 18-49 سنة) تعاني من صعوبة في القدرات الوظيفية لا تعاني من أية صعوبة في القدرات الوظيفية مؤشر الثروة الأشد فقراً فقر متوسط ثري الأكثر ثراءً
	غير ذلك	تأمين صحي آخر تجاري	الضمان الاجتماعي	تأمين صحي من خلال جهة العمل	تأمين صحي لمؤسسة صحية مشتركة/ مؤسسة مجتمعية			
43	0.0	0.0	0.7	91.2	8.1	9,770	0.4	
5	(*)	(*)	(*)	(*)	(*)	1,301	0.4	
114	0.0	4.2	3.3	88.7	3.4	25,475	0.4	
15	(0.0)	(0.0)	(0.0)	(99.1)	(0.9)	5,579	0.3	
19	(*)	(*)	(*)	(*)	(*)	5,866	0.3	
18	(0.0)	(0.0)	(15.3)	(66.1)	(18.6)	6,130	0.3	
42	(0.0)	(8.9)	(0.0)	(87.1)	(4.0)	6,346	0.7	
38	0.0	2.8	2.2	92.0	1.7	6,739	0.6	

¹ مؤشر المسح العنقودي متعدد المؤشرات EQ.2a - تغطية التأمين الصحي

(*) الأرقام التي تستند إلى أقل من 25 حالة غير مرجحة
() الأرقام التي تستند إلى 25-49 حالة غير مرجحة

الجدول EQ.2.2: تغطية التأمين الصحي (للأطفال في الفئة العمرية 5-17 سنة)

نسبة الأطفال في الفئة العمرية 5-17 سنة المشمولين بتأمين صحي، و، من بين هؤلاء المشمولين بالتأمين الصحي، نسبة المشمولين ببرامج تأمين صحي متنوعة، العراق، 2018

عدد الأطفال في الفئة العمرية 5-17 سنة المشمولين بالتأمين الصحي	نسبة الأطفال في الفئة العمرية 5-17 المشمولين بالتأمين الصحي الذين قالوا أنهم مشمولون بالتأمين الصحي من خلال					عدد الأطفال في الفئة العمرية 5-17 سنة	نسبة المشمولين بأي تأمين صحي ¹	المجموع الإجمالي (العراق)
	غير ذلك	تأمين صحي آخر تجاري	الضمان الاجتماعي	تأمين صحي من خلال جهة العمل	تأمين صحي لمؤسسة صحية مشتركة/ مؤسسة مجتمعية			
231	0.9	2.2	3.3	91.6	2.0	43,867	0.5	
196	1.0	2.6	3.9	90.1	2.3	29,681	0.7	المنطقة حضرية
35	(*)	(*)	(*)	(*)	(*)	14,185	0.2	المنطقة ريفية
2	(*)	(*)	(*)	(*)	(*)	1,470	0.1	المحافظة دهوك
2	(*)	(*)	(*)	(*)	(*)	4,321	0.0	نينوى
0	(*)	(*)	(*)	(*)	(*)	2,087	0.0	سليمانية
51	(0.0)	(0.0)	(0.0)	(100.0)	(0.0)	1,863	2.7	كركوك
7	(*)	(*)	(*)	(*)	(*)	3,294	0.2	أربيل
1	(*)	(*)	(*)	(*)	(*)	2,362	0.0	ديالى
2	(*)	(*)	(*)	(*)	(*)	1,825	0.1	أنبار
55	(*)	(*)	(*)	(*)	(*)	7,076	0.8	بغداد
48	(*)	(*)	(*)	(*)	(*)	4,919	1.0	مركز
7	(*)	(*)	(*)	(*)	(*)	2,158	0.3	أطراف
2	(*)	(*)	(*)	(*)	(*)	2,140	0.1	بابل
4	(*)	(*)	(*)	(*)	(*)	1,283	0.3	كربلاء
2	(*)	(*)	(*)	(*)	(*)	1,490	0.1	واسط
19	(*)	(*)	(*)	(*)	(*)	1,344	1.4	صلاح الدين
5	(*)	(*)	(*)	(*)	(*)	1,732	0.3	نجف
2	(*)	(*)	(*)	(*)	(*)	1,294	0.1	قادسية

الجدول EQ.2.2: تغطية التأمين الصحي (للأطفال في الفئة العمرية 17-5 سنة)

نسبة الأطفال في الفئة العمرية 17-5 سنة المشمولين بتأمين صحي، و، من بين هؤلاء المشمولين بالتأمين الصحي، نسبة المشمولين ببرامج تأمين صحي متنوعة، العراق، 2018

عدد الأطفال في الفئة العمرية 17-5 سنة المشمولين بالتأمين الصحي	نسبة الأطفال في الفئة العمرية 17-5 المشمولين بالتأمين الصحي الذين قالوا أنهم مشمولون بالتأمين الصحي من خلال					عدد الأطفال في الفئة العمرية 17-5 سنة	نسبة المشمولين بأي تأمين صحي ¹	
	تأمين صحي لمؤسسة صحية مشتركة/ مؤسسة مجتمعية	تأمين صحي من خلال جهة العمل	الضمان الاجتماعي	تأمين صحي تجاري	غير ذلك			
0	(*)	(*)	(*)	(*)	(*)	1,496	0.0	مثنى
2	(*)	(*)	(*)	(*)	(*)	3,131	0.1	ذي قار
33	(0.0)	(0.0)	(0.0)	(100.0)	(0.0)	1,989	1.6	ميسان
44	(*)	(*)	(*)	(*)	(*)	3,669	1.2	بصرة
الاقليم								
8	(*)	(*)	(*)	(*)	(*)	6,851	0.1	كردستان
223	0.9	2.3	0.5	95.0	1.3	37,015	0.6	وسط وجنوب العراق
العمر								
120	0.0	3.1	5.5	89.1	2.4	18,711	0.6	11-5
75	(0.0)	(1.8)	(1.5)	(96.7)	(0.0)	16,491	0.5	14-12
36	(*)	(*)	(*)	(*)	(*)	8,665	0.4	17-15
الالتحاق بالمدرسة								
194	1.1	2.6	4.0	90.7	1.7	33,085	0.6	يلتحق/تلتحق
37	(*)	(*)	(*)	(*)	(*)	10,780	0.3	لا يلتحق/تلتحق
0	(*)	(*)	(*)	(*)	(*)	2	(*)	غير مبين
المستوى التعليمي للأولاد								
17	(*)	(*)	(*)	(*)	(*)	9,467	0.2	ما قبل الابتدائي أو لا تعليم
94	(2.2)	(0.0)	(0.0)	(97.4)	(0.4)	20,305	0.5	الابتدائي
36	(*)	(*)	(*)	(*)	(*)	7,791	0.5	المتوسط
83	(0.0)	(0.0)	(9.3)	(87.3)	(3.4)	5,911	1.4	الاعداديه +
1	(*)	(*)	(*)	(*)	(*)	383	0.2	غير متوفر
0	(*)	(*)	(*)	(*)	(*)	10	(*)	غير مبين
صعوبات القدرات الوظيفية عند الأطفال								
51	(0.0)	(0.0)	(0.0)	(97.5)	(2.5)	9,711	0.5	يعاني/تعاني من صعوبة في القدرات الوظيفية
181	1.1	2.8	4.3	90.0	1.8	34,156	0.5	لا يعاني/تعاني من أية صعوبة في القدرات الوظيفية
مؤشر الثروة								
30	(*)	(*)	(*)	(*)	(*)	10,029	0.3	الأشد فقراً
44	(*)	(*)	(*)	(*)	(*)	9,258	0.5	فقير
24	(*)	(*)	(*)	(*)	(*)	8,781	0.3	متوسط
78	(*)	(*)	(*)	(*)	(*)	8,250	0.9	ثري
54	(3.8)	(2.5)	(12.1)	(78.5)	(3.1)	7,549	0.7	الأكثر ثراءً

¹ مؤشر المسح العنقودي متعدد المؤشرات EQ.2b - تغطية التأمين الصحي (للأطفال في الفئة العمرية 17-5 سنة)

الأطفال في عمر 15 سنة أو أكثر الذين تم تحديدهم كفائقين للأهلية (* الأرقام التي تستند إلى أقل من 25 حالة غير مرجحة () الأرقام التي تستند إلى 25-49 حالة غير مرجحة

الجدول EQ.2.3: تغطية التأمين الصحي (للأطفال دون سن الخامسة)

نسبة الأطفال دون سن الخامسة المشمولين بتأمين صحي، و، من بين هؤلاء المشمولين بالتأمين الصحي، نسبة المشمولين ببرامج تأمين صحي متنوعة، العراق، 2018

عدد الأطفال دون سن الخامسة المشمولين بالتأمين الصحي	نسبة الأطفال من بين من هم دون سن الخامسة ممن قالوا أنهم مشمولون بالتأمين الصحي من خلال					عدد الأطفال دون سن الخامسة	نسبة المشمولين بأي تأمين صحي ¹	
	تأمين صحي آخر تجاري ذلك	تأمين الضمان الاجتماعي	تأمين صحي من خلال جهة العمل	تأمين صحي لمؤسسة صحية مشتركة/ مؤسسة مجتمعية	تأمين صحي من مؤسسة صحية مشتركة/ مؤسسة مجتمعية			
82	0.0	9.0	0.0	90.3	0.8	16,623	0.5	المجموع الإجمالي (العراق)
المنطقة								
68	0.0	10.7	0.0	88.4	0.9	11,305	0.6	منطقة حضرية
13	(*)	(*)	(*)	(*)	(*)	5,318	0.3	منطقة ريفية
المحافظة								
1	(*)	(*)	(*)	(*)	(*)	580	0.2	دهوك
0	-	-	-	-	-	1,639	0.0	نينوى
0	-	-	-	-	-	737	0.0	سليمانية
7	(*)	(*)	(*)	(*)	(*)	406	1.7	كركوك
0	-	-	-	-	-	1,445	0.0	أربيل
0	-	-	-	-	-	1,035	0.0	ديالى
0	-	-	-	-	-	518	0.0	أنبار
24	(*)	(*)	(*)	(*)	(*)	2,728	0.9	بغداد
22	(*)	(*)	(*)	(*)	(*)	1,940	1.1	مرکز
3	(*)	(*)	(*)	(*)	(*)	788	0.3	أطراف
3	(*)	(*)	(*)	(*)	(*)	769	0.4	بابل
1	(*)	(*)	(*)	(*)	(*)	505	0.2	كربلاء
0	-	-	-	-	-	566	0.0	واسط
7	(*)	(*)	(*)	(*)	(*)	393	1.7	صلاح الدين
1	(*)	(*)	(*)	(*)	(*)	695	0.1	نجف
1	(*)	(*)	(*)	(*)	(*)	487	0.3	قادسية
0	-	-	-	-	-	663	0.0	مثنى
1	(*)	(*)	(*)	(*)	(*)	1,170	0.1	ذي قار
17	(0.0)	(0.0)	(0.0)	(100.0)	(0.0)	813	2.1	ميسان
19	(*)	(*)	(*)	(*)	(*)	1,474	1.3	بصرة
الأقليم								
1	(*)	(*)	(*)	(*)	(*)	2,762	0.0	كرديستان
81	0.0	9.1	0.0	90.2	0.8	13,861	0.6	وسط وجنوب العراق
العمر								
18	(*)	(*)	(*)	(*)	(*)	3,177	0.6	11-0 شهراً
17	(*)	(*)	(*)	(*)	(*)	3,167	0.5	12-23 شهراً
11	(*)	(*)	(*)	(*)	(*)	3,089	0.4	24-35 شهراً
15	(*)	(*)	(*)	(*)	(*)	3,731	0.4	36-47 شهراً
21	(*)	(*)	(*)	(*)	(*)	3,459	0.6	48-59 شهراً
المستوى التعليمي للأم								
15	(*)	(*)	(*)	(*)	(*)	3,205	0.5	ما قبل الابتدائي أو لا تعليم
31	(0.0)	(0.0)	(0.0)	(100.0)	(0.0)	7,285	0.4	الابتدائي
14	(*)	(*)	(*)	(*)	(*)	2,923	0.5	المتوسط
22	(*)	(*)	(*)	(*)	(*)	3,209	0.7	الإعدادية +
صعوبات القدرات الوظيفية لدى الأطفال (العمر 2-4 سنوات)								
1	(*)	(*)	(*)	(*)	(*)	286	0.2	يعاني/تعاني من صعوبة في القدرات الوظيفية
46	0.0	7.9	0.0	92.1	0.0	10,014	0.5	لا يعاني/تعاني من أية صعوبة في القدرات الوظيفية
مؤشر الثروة								
14	(0.0)	(0.0)	(0.0)	(95.7)	(4.3)	3,730	0.4	الأشد فقراً
12	(*)	(*)	(*)	(*)	(*)	3,677	0.3	فقير

الجدول EQ.2.3: تغطية التأمين الصحي (للأطفال دون سن الخامسة)

نسبة الأطفال دون سن الخامسة المشمولين بتأمين صحي، و، من بين هؤلاء المشمولين بالتأمين الصحي، نسبة المشمولين ببرامج تأمين صحي متنوعة، العراق، 2018

عدد الأطفال دون سن الخامسة المشمولين بالتأمين الصحي	نسبة الأطفال من بين من هم دون سن الخامسة ممن قالوا أنهم مشمولون بالتأمين الصحي من خلال					عدد الأطفال دون سن الخامسة	نسبة المشمولين بأي تأمين صحي ¹	
	تأمين صحي آخر تجاري ذلك	تأمين صحي الضمان الاجتماعي	تأمين صحي من خلال جهة العمل	تأمين صحي لمؤسسة صحية مشتركة/ مؤسسة مجتمعية	تأمين صحي من مؤسسة صحية مشتركة/ مؤسسة مجتمعية			
10	(*)	(*)	(*)	(*)	(*)	3,321	0.3	متوسط
37	(*)	(*)	(*)	(*)	(*)	3,007	1.2	ثري
9	(*)	(*)	(*)	(*)	(*)	2,888	0.3	الأكثر ثراء

¹ مؤشر المسح العنقودي متعدد المؤشرات EQ.2c - تغطية التأمين الصحي (للأطفال دون سن الخامسة)
أ يتم استبعاد الأطفال ضم الفئة العمرية 0-1 سنة، حيث إنه يتم جمع معلومات صعوبات القدرات الوظيفية للفئة العمرية 2-4 سنوات فقط.
(*) الأرقام التي تستند إلى أقل من 25 حالة غير مرجحة
() الأرقام التي تستند إلى 25-49 حالة غير مرجحة

الجدول EQ.2.4: المعرفة بوجود برامج الدعم الاقتصادي الخارجي والاستفادة منها

نسبة الأسر المعيشية التي تعرف بوجود برامج دعم اقتصادي خارجي وسبق لها الحصول عليه، العراق، 2018

عدد الأسر المعيشية	نسبة الأسر المعيشية التي سمعت عن برامج المساعدة وسبق لها الحصول عليها	نسبة الأسر المعيشية التي سمعت عن برامج المساعدة الاقتصادية	
20,214	34.7	96.3	المجموع الإجمالي (العراق)
			جنس رب الأسرة
18,407	31.6	96.2	ذكر
1,807	66.1	97.2	أنثى
			المنطقة
14,484	35.2	96.2	منطقة حضرية
5,730	33.5	96.4	منطقة ريفية
			المحافظة
693	31.8	96.4	دهوك
1,825	58.4	99.0	نينوى
1,454	27.0	99.7	سليمانية
1,027	22.9	68.8	كركوك
1,889	26.6	98.6	أربيل
1,116	39.7	99.5	ديالى
746	36.3	99.0	أنبار
3,352	33.6	98.0	بغداد
2,470	35.1	97.5	مركز
882	29.3	99.2	أطراف
951	28.6	96.2	بابل
601	38.1	96.9	كربلاء
672	31.6	99.8	واسط
586	39.5	95.6	صلاح الدين
770	33.7	99.8	نجف
536	39.2	93.2	قادسية
581	30.4	95.6	مثنى
1,175	31.4	97.5	ذي قار
760	41.3	99.1	ميسان
1,482	32.6	93.8	بصرة
			الأقليم
4,035	27.6	98.6	كردستان
16,179	36.5	95.7	وسط وجنوب العراق
			عمر رب الأسرة
36	(50.6)	(94.3)	19-15
328	25.0	96.1	24-20
12,401	22.7	95.5	49-25
7,448	55.0	97.6	+50
			الأسر المعيشية التي يعيش فيها أيتام
1,212	65.1	98.1	يتيم/ة واحد/ة على الأقل
19,002	32.8	96.2	ليس فيها أي يتيم/ة
			مؤشر الثروة
3,798	34.3	95.9	الأشد فقراً
3,893	33.3	97.2	فقير
3,867	36.4	97.7	متوسط
4,196	36.3	94.4	ثري
4,460	33.3	96.5	الأكثر ثراءً

() الأرقام التي تستند إلى 25-49 حالة غير مرجحة

الجدول EQ.2.5: تغطية التحويلات الاجتماعية والمستحقات: جميع أفراد الأسرة المعيشية

نسبة أفراد الأسرة الذين يعيشون في الأسر المعيشية التي حصلت على تحويلات اجتماعية أو مستحقات في الأشهر الثلاثة الماضية، حسب نوع التحويلات أو المستحقات، العراق، 2018

نسبة أفراد الأسر المعيشية الذين يعيشون ضمن أسر تحصل على أنواع معينة من الدعم في الأشهر الثلاثة الماضية:									
عدد أفراد الأسرة المعيشية	لا يحصلون على تحويلات اجتماعية أو مستحقات	أية تحويلات اجتماعية أو مستحقات ¹	توفير الرسوم المدرسية أو دعم مدرسي آخر لأي فرد من أفراد الأسرة ضمن الفئة العمرية 24-5 سنة	أي برنامج مساندة خارجي آخر	أي راتب تقاعدي	برامج خاصة بالمنظمات المحلية أو العربية أو الأجنبية	برامج خاصة بالمؤسسات الدينية	برنامج شبكة الحماية الاجتماعية	
128,284	65.1	34.9	2.5	0.4	20.6	0.7	0.4	13.2	المجموع الإجمالي (العراق)
جنس رب الأسرة									
118,979	67.0	33.0	2.6	0.3	18.9	0.7	0.3	12.8	ذكر
9,305	40.1	59.9	2.0	1.2	41.9	0.8	1.5	18.5	أنثى
المنطقة									
88,990	64.6	35.4	2.7	0.4	22.1	0.4	0.3	12.3	منطقة حضرية
39,293	66.1	33.9	2.2	0.3	17.3	1.3	0.6	15.3	منطقة ريفية
المحافظة									
4,513	70.1	29.9	3.4	1.7	19.1	0.7	0.6	8.2	دهوك
12,092	55.5	44.5	12.2	2.4	22.9	3.7	0.0	9.8	نينوى
6,915	77.6	22.4	0.9	0.1	16.7	1.2	0.5	5.1	سليمانية
5,266	78.0	22.0	2.3	0.0	16.1	0.0	1.1	4.4	كركوك
10,355	77.4	22.6	0.8	0.5	16.6	2.4	0.2	4.1	أربيل
7,227	58.2	41.8	1.1	0.0	24.6	0.2	0.2	20.8	ديالى
5,155	62.0	38.0	0.2	0.4	21.7	0.4	0.0	17.5	أنبار
21,569	63.6	36.4	1.5	0.1	25.2	0.0	0.0	11.6	بغداد
15,559	61.4	38.6	1.6	0.2	27.0	0.1	0.0	12.1	مرکز
6,010	69.4	30.6	1.3	0.0	20.4	0.0	0.0	10.2	أطراف
6,011	70.7	29.3	1.6	0.0	18.8	0.0	0.1	10.5	بابل
3,734	59.7	40.3	2.0	0.3	23.3	0.0	0.4	17.3	كربلاء
4,411	65.8	34.2	4.9	0.1	15.8	0.1	0.3	15.1	واسط
3,861	58.5	41.5	4.8	0.1	26.8	0.9	0.5	15.2	صلاح الدين
4,961	63.0	37.0	1.4	0.2	13.4	0.0	2.0	21.6	نجف
3,803	57.1	42.9	1.8	0.3	20.4	0.0	0.2	23.5	قادسية
4,216	65.6	34.4	1.8	0.0	12.0	0.0	0.0	21.9	مثنى
8,516	66.2	33.8	0.7	0.1	20.8	0.0	0.4	13.9	ذي قار
5,374	54.5	45.5	0.6	0.3	20.9	0.0	0.2	25.5	ميسان
10,304	65.4	34.6	0.8	0.0	21.1	0.0	1.5	14.7	بصرة
الإقليم									
21,783	75.9	24.1	1.4	0.6	17.1	1.7	0.4	5.2	كرديستان
106,500	62.9	37.1	2.8	0.4	21.3	0.5	0.4	14.9	وسط وجنوب العراق
مستوى تعليم رب الأسرة									
20,242	53.7	46.3	2.2	0.5	24.6	0.6	0.3	21.8	ما قبل الابتدائي أو لا تعليم
44,903	64.8	35.2	2.9	0.4	18.5	0.9	0.3	15.4	الابتدائي
27,676	65.5	34.5	2.9	0.7	20.1	0.8	0.6	12.8	المتوسط
35,365	71.6	28.4	2.0	0.2	21.4	0.4	0.4	5.9	الإعدادية +
97	86.5	13.5	0.0	0.0	13.5	0.0	0.0	0.0	غير مبين
مؤشر الثروة									
25,652	64.6	35.4	1.9	0.4	12.5	0.8	0.5	22.0	الأشد فقراً
25,662	63.7	36.3	3.4	0.4	17.9	0.6	0.6	16.6	فقير
25,662	63.2	36.8	2.9	0.3	21.3	0.3	0.3	15.3	متوسط
25,608	65.5	34.5	2.5	0.6	25.6	1.3	0.3	7.0	ثري
25,699	68.4	31.6	2.1	0.4	25.7	0.6	0.3	5.2	الأكثر ثراءً

¹ مؤشر المسح العنقودي متعدد المؤشرات EQ.3 - عدد السكان المشمولين بالتحويلات الاجتماعية؛ مؤشر هدف التنمية المستدامة 1.3.1

الجدول EQ.2.6: تغطية التحويلات الاجتماعية والمستحقات: الأسر المعيشية التي تندرج ضمن أدنى خُمسين في المقياس الخماسي للثروة

نسبة الأسر المعيشية ضمن أدنى خُمسين في المقياس الخماسي للثروة التي حصلت على تحويلات اجتماعية أو مستحقات في الأشهر الثلاثة الماضية، حسب نوع التحويلات أو المستحقات، العراق، 2018

عدد الأسر المعيشية التي تندرج ضمن أدنى خُمسين في المقياس الخماسي للثروة	نسبة الأسر المعيشية التي تحصل على أنواع معينة من الدعم في الأشهر الثلاثة الماضية:								
	لا يحصلون على تحويلات اجتماعية أو مستحقات	أية تحويلات اجتماعية أو مستحقات ¹	توفير الرسوم المدرسية أو دعم مدرسي آخر لأي فرد من أفراد الأسرة ضمن الفئة العمرية 5-24 سنة	أي برنامج مساندة خارجي آخر	أي راتب تقاعدي	برامج خاصة بالمنظمات المحلية أو العربية أو الأجنبية	برامج خاصة بالمؤسسات الدينية	برنامج شبكة الحماية الاجتماعية	
7,691	67.0	33.0	2.3	0.4	14.7	0.6	0.6	16.9	المجموع الإجمالي (العراق)
									جنس رب الأسرة
7,044	69.8	30.2	2.4	0.2	12.6	0.6	0.4	16.1	ذكر
647	36.5	63.5	1.6	1.8	37.6	1.1	2.7	25.9	أنثى
									المنطقة
4,057	65.5	34.5	2.6	0.3	16.0	0.3	0.5	16.6	منطقة حضرية
3,633	68.6	31.4	2.0	0.4	13.2	1.0	0.6	17.3	منطقة ريفية
									المحافظة
43	73.5	26.5	1.5	8.9	8.8	0.0	0.9	10.5	دهوك
416	50.0	50.0	24.2	3.8	8.9	8.7	0.0	13.6	نينوى
77	67.7	32.3	1.3	0.0	23.0	1.3	2.8	8.3	سليمانية
211	74.8	25.2	3.2	0.0	17.8	0.0	0.0	4.5	كركوك
190	89.6	10.4	0.6	0.0	9.8	2.0	0.0	2.9	أربيل
439	62.2	37.8	0.7	0.0	17.6	0.4	0.0	21.3	ديالى
445	66.3	33.7	0.2	0.5	17.2	0.5	0.0	16.7	أنبار
842	69.5	30.5	1.3	0.0	14.7	0.0	0.0	15.8	بغداد
525	65.7	34.3	1.4	0.0	17.8	0.0	0.0	16.7	مرکز
318	75.8	24.2	1.1	0.0	9.7	0.0	0.0	14.2	أطراف
493	73.9	26.1	0.7	0.1	13.7	0.0	0.2	12.6	بابل
329	60.6	39.4	1.6	0.1	18.0	0.0	0.8	22.5	كربلاء
376	66.7	33.3	2.7	0.2	12.0	0.1	0.3	19.3	واسط
225	67.1	32.9	1.6	0.3	18.5	1.7	1.2	14.4	صلاح الدين
503	66.4	33.6	0.9	0.4	9.9	0.0	1.3	22.4	نجف
294	59.2	40.8	1.4	0.4	14.4	0.0	0.0	27.6	قادسية
373	70.9	29.1	1.3	0.0	9.6	0.0	0.1	19.3	مثنى
779	72.8	27.2	0.4	0.1	14.4	0.0	0.3	13.0	ذي قار
595	59.6	40.4	0.2	0.1	16.4	0.0	0.1	24.6	ميسان
1,058	67.6	32.4	1.2	0.0	17.5	0.0	2.2	15.3	بصرة
									الأقليم
310	81.9	18.1	0.9	1.2	12.9	1.5	0.8	5.3	كرديستان
7,380	66.3	33.7	2.4	0.3	14.8	0.6	0.5	17.4	وسط وجنوب العراق
									عمر رب الأسرة
22	(*)	(*)	(*)	(*)	(*)	(*)	(*)	(*)	19-15
170	71.1	28.9	0.8	0.5	11.6	0.0	3.5	16.2	24-20
600	84.6	15.4	0.6	0.7	8.9	0.7	0.3	5.2	29-25
1,027	79.1	20.9	2.4	0.0	7.3	0.3	0.4	12.0	34-30
1,271	76.5	23.5	3.3	0.4	5.5	1.0	1.3	14.3	39-35
1,247	71.9	28.1	3.0	0.5	6.2	0.3	0.4	19.1	44-40
1,058	68.0	32.0	3.1	0.2	10.6	1.4	0.5	19.5	49-45
1,127	60.4	39.6	1.5	0.3	19.6	0.4	0.2	19.6	59-50
813	39.8	60.2	2.0	0.7	40.5	0.2	0.2	20.9	69-60
356	28.2	71.8	1.1	0.1	47.2	1.4	0.1	28.3	+70
									مستوى تعليم رب الأسرة
1,421	53.3	46.7	2.3	0.4	19.9	0.7	0.3	26.3	ما قبل الابتدائي أو لا تعليم
3,132	67.5	32.5	2.3	0.4	13.1	0.5	0.5	17.6	الابتدائي

الجدول EQ.2.6: تغطية التحويلات الاجتماعية والمستحقات: الأسر المعيشية التي تندرج ضمن أدنى خُمسين في المقياس الخماسي للثروة

نسبة الأسر المعيشية ضمن أدنى خُمسين في المقياس الخماسي للثروة التي حصلت على تحويلات اجتماعية أو مستحقات في الأشهر الثلاثة الماضية، حسب نوع التحويلات أو المستحقات، العراق، 2018

عدد الأسر المعيشية التي تندرج ضمن أدنى خُمسين في المقياس الخماسي للثروة	نسبة الأسر المعيشية التي تحصل على أنواع معينة من الدعم في الأشهر الثلاثة الماضية:								
	لا يحصلون على تحويلات اجتماعية أو مستحقات	أية تحويلات اجتماعية ¹	توفير الرسوم المدرسية أو دعم مدرسي آخر لأي فرد من أفراد الأسرة ضمن الفئة العمرية 24-5 سنة	أي برنامج مساندة خارجي آخر	أي راتب تقاعدي	برامج خاصة بالمنظمات المحلية أو العربية أو الأجنبية	برامج خاصة بالمؤسسات الدينية	برامج شبكة الحماية الاجتماعية	المتوسطه
1,746	69.6	30.4	3.4	0.4	13.3	0.8	0.8	15.1	المتوسطه
1,387	76.5	23.5	1.2	0.2	14.7	0.7	0.5	8.2	الإعداديه +
4	(*)	(*)	(*)	(*)	(*)	(*)	(*)	(*)	غير مبين
									خُمس الثروة
3,798	67.0	33.0	1.6	0.4	12.1	0.7	0.5	20.0	الأشد فقراً
3,893	66.9	33.1	3.0	0.4	17.2	0.6	0.6	13.9	فقير

¹ مؤشر المسح العنقودي متعدد المؤشرات EQ.4 - الدعم الاقتصادي الخارجي للأسر المعيشية الأشد فقراً (* الأرقام التي تستند إلى أقل من 25 حالة غير مرجحة

الجدول EQ.2.7: تغطية التحويلات الاجتماعية والمستحقات: الأطفال في جميع الأسر المعيشية

نسبة الاطفال دون سن 18 الذين يعيشون في الأسر المعيشية التي حصلت على تحويلات اجتماعية أو مستحقات في الأشهر الثلاثة الماضية، حسب نوع التحويلات أو المستحقات، العراق، 2018

عدد الأطفال دون سن 18	نسبة الأطفال الذين يعيشون ضمن أسر معيشية تحصل على أنواع دعم معينة أنواع الدعم التي تم الحصول عليها في الأشهر الثلاثة الماضية:								
	لا يحصلون على تحويلات اجتماعية أو مستحقات	أية تحويلات اجتماعية ¹	توفير الرسوم المدرسية أو دعم مدرسي آخر لأي فرد من أفراد الأسرة ضمن الفئة العمرية 24-5 سنة	أي برنامج مساندة خارجي آخر	أي راتب تقاعدي	برامج خاصة بالمنظمات المحلية أو العربية أو الأجنبية	برامج خاصة بالمؤسسات الدينية	برامج شبكة الحماية الاجتماعية	المجموع الإجمالي (العراق)
60,056	69.7	30.3	3.0	0.4	15.3	0.8	0.5	13.1	المجموع الإجمالي (العراق)
									جنس رب الأسرة
56,600	71.5	28.5	3.0	0.4	13.8	0.8	0.3	12.8	ذكر
3,456	41.2	58.8	2.6	1.3	39.2	0.7	2.6	18.3	أنثى
									المنطقة
40,705	69.3	30.7	3.2	0.4	16.5	0.4	0.4	12.2	منطقة حضرية
19,351	70.6	29.4	2.5	0.4	12.6	1.5	0.7	14.9	منطقة ريفية
									المحافظة
2,034	74.0	26.0	4.0	1.7	14.7	0.8	0.5	7.7	دهوك
5,923	58.2	41.8	14.9	2.5	17.5	4.4	0.0	9.5	نينوى
2,804	85.2	14.8	1.1	0.0	9.4	1.0	0.7	4.2	سليمانية
2,254	85.5	14.5	2.9	0.0	8.6	0.0	1.2	2.4	كركوك
4,680	84.6	15.4	0.9	0.4	8.7	2.9	0.2	3.9	أربيل
3,376	63.2	36.8	1.0	0.0	18.2	0.2	0.1	21.4	ديالى
2,328	67.1	32.9	0.2	0.5	16.9	0.4	0.0	17.1	أنبار
9,735	69.0	31.0	1.6	0.0	18.8	0.0	0.0	12.3	بغداد
6,811	67.2	32.8	1.6	0.1	19.9	0.0	0.0	13.2	مركز
2,923	73.1	26.9	1.5	0.0	16.5	0.0	0.0	10.2	أطراف
2,888	75.7	24.3	1.6	0.0	14.2	0.0	0.1	10.2	بابل
1,777	63.6	36.4	2.3	0.3	18.8	0.0	0.5	17.4	كربلاء
2,043	69.3	30.7	4.9	0.1	12.2	0.1	0.3	15.0	واسط
1,725	64.6	35.4	4.6	0.2	20.7	0.9	0.8	13.9	صلاح الدين
2,412	66.4	33.6	1.5	0.2	9.5	0.0	2.3	21.6	نجف
1,769	60.1	39.9	2.0	0.3	17.1	0.0	0.2	23.6	قادسية

الجدول EQ.2.7: تغطية التحويلات الاجتماعية والمستحقات: الأطفال في جميع الأسر المعيشية

نسبة الأطفال دون سن 18 الذين يعيشون في الأسر المعيشية التي حصلت على تحويلات اجتماعية أو مستحقات في الأشهر الثلاثة الماضية، حسب نوع التحويلات أو المستحقات، العراق، 2018

لا يحصلون على تحويلات اجتماعية أو مستحقات	أية تحويلات اجتماعية أو مستحقات ¹	نسبة الأطفال الذين يعيشون ضمن أسر معيشية تحصل على أنواع دعم معينة أنواع الدعم التي تم الحصول عليها في الأشهر الثلاثة الماضية:							مثنى ذي قار ميسان بصرة الأقليم كردستان وسط وجنوب العراق عمر رب الأسرة مستوى تعليم رب الأسرة ما قبل الابتدائي أو لا تعليم الابتدائي المتوسطه الاعداديه + غير مبين مؤشر الثروة الأشد فقراً فقير متوسط ثري الأكثر ثراءً
		توفير الرسوم المدرسية أو دعم من أفراد الأسرة ضمن الفئة العمرية 5-24 سنة	أي برنامج مساندة خارجي آخر	برامج خاصة بالمنظمات المحلية أو العربية أو الأجنبية	برامج خاصة بالمؤسسات الدينية	برامج شبكة الحماية الاجتماعية			
2,140	68.3	31.7	1.9	0.0	9.9	0.0	0.0	21.2	مثنى
4,274	71.6	28.4	0.8	0.1	16.6	0.0	0.3	12.1	ذي قار
2,783	59.7	40.3	0.7	0.2	16.5	0.0	0.2	24.4	ميسان
5,109	69.2	30.8	1.1	0.0	17.0	0.0	1.9	14.4	بصرة
9,518	82.5	17.5	1.6	0.6	10.2	1.9	0.4	4.8	الأقليم
50,538	67.3	32.7	3.2	0.4	16.2	0.6	0.5	14.6	كردستان
66	55.7	44.3	4.7	12.0	21.8	2.7	0.0	5.8	وسط وجنوب العراق
598	75.6	24.4	1.1	0.8	11.8	0.0	2.0	12.5	عمر رب الأسرة
2,840	80.9	19.1	1.6	0.6	11.6	0.6	0.2	5.4	19-15
6,989	79.0	21.0	3.5	0.1	7.2	0.4	0.3	11.1	24-20
11,306	78.8	21.2	3.1	0.4	7.1	1.6	0.8	10.0	29-25
11,859	78.0	22.0	3.0	0.4	7.2	0.5	0.3	12.3	34-30
9,560	73.7	26.3	3.3	0.2	9.7	1.1	0.6	14.1	39-35
8,956	61.5	38.5	2.7	0.4	22.3	0.4	0.4	14.7	44-40
5,718	39.0	61.0	2.9	0.6	44.7	0.5	0.2	19.0	49-45
2,162	28.8	71.2	2.4	1.0	51.3	0.6	0.1	23.7	59-50
8,341	57.6	42.4	2.7	0.6	19.3	0.5	0.4	22.5	69-60
22,668	69.0	31.0	3.3	0.4	13.9	0.9	0.4	14.8	+70
13,426	69.8	30.2	3.4	0.6	14.6	1.0	0.6	13.1	مستوى تعليم رب الأسرة
15,583	77.0	23.0	2.2	0.2	15.6	0.5	0.5	5.7	ما قبل الابتدائي أو لا تعليم
38	(*)	(*)	(*)	(*)	(*)	(*)	(*)	(*)	الابتدائي
13,675	67.5	32.5	2.2	0.5	9.7	0.8	0.6	21.3	المتوسطه
12,840	67.2	32.8	4.1	0.4	14.2	0.7	0.7	15.9	الاعداديه +
12,024	68.4	31.6	3.4	0.3	16.3	0.2	0.3	14.3	غير مبين
11,178	70.4	29.6	2.7	0.5	20.3	1.6	0.4	6.3	مؤشر الثروة
10,340	76.6	23.4	2.3	0.4	17.3	0.6	0.4	4.6	الأشد فقراً

¹ مؤشر المسح العنقودي متعدد المؤشرات EQ.5 - الأطفال في الأسر المعيشية التي حصلت على أي نوع من التحويلات الاجتماعية

(*) الأرقام التي تستند إلى أقل من 25 حالة غير مرجحة

الجدول EQ.2.8: التغطية ببرامج الدعم المدرسي: أفراد الأسرة ضمن الفئة العمرية 5-24 في جميع الأسر المعيشية

نسبة الأطفال والشباب ضمن الفئة العمرية 5-24 سنة في جميع الأسر المعيشية الذين يلتحقون حالياً بالمدرسة ويحصلون على دعم في الرسوم المدرسية وغيره من الدعم المدرسي خلال السنة المدرسية الحالية (2017-2018)، العراق، 2018

عدد أفراد الأسرة المعيشية في الفئة العمرية 5-24 سنة ممن يلتحقون بالمدرسة	الدعم التعليمي المالي أو المادي				المجموع الإجمالي (العراق)
	عدم الحصول على أي دعم مدرسي	الرسوم المدرسية أو دعم مدرسي آخر ¹	دعم مدرسي آخر	دعم الرسوم المدرسية	
36,717	98.2	1.8	1.2	1.4	جنس رب الأسرة
19,633	97.9	2.1	1.2	1.6	ذكر

الجدول EQ.2.8: التغطية ببرامج الدعم المدرسي: أفراد الأسرة ضمن الفئة العمرية 24-5 في جميع الأسر المعيشية

نسبة الأطفال والشباب ضمن الفئة العمرية 24-5 سنة في جميع الأسر المعيشية الذين يلتحقون حالياً بالمدرسة ويحصلون على دعم في الرسوم المدرسية وغيره من الدعم المدرسي خلال السنة المدرسية الحالية (2017-2018)، العراق، 2018

عدد أفراد الأسرة المعيشية في الفئة العمرية 24-5 سنة ممن يلتحقون بالمدرسة	الدعم التعليمي المالي أو المادي				أنتى المنطقة المحافظة
	عدم الحصول على أي دعم مدرسي	الرسوم المدرسية أو دعم مدرسي آخر ¹	دعم مدرسي آخر	دعم الرسوم المدرسية	
17,084	98.4	1.6	1.1	1.1	أنتى المنطقة
25,515	98.0	2.0	1.3	1.5	منطقة حضرية
11,202	98.6	1.4	0.9	0.9	منطقة ريفية
					المحافظة
1,401	97.9	2.1	2.0	0.0	دهوك
3,538	89.5	10.5	5.8	9.4	نينوى
2,053	99.3	0.7	0.4	0.4	سليمانية
1,624	98.8	1.2	0.7	0.6	كركوك
2,968	99.7	0.3	0.2	0.1	أربيل
2,062	99.2	0.8	0.5	0.4	ديالى
1,543	99.9	0.1	0.0	0.1	أنبار
5,757	99.2	0.8	0.4	0.5	بغداد
4,099	99.3	0.7	0.4	0.4	مركز
1,657	99.1	0.9	0.5	0.7	أطراف
1,753	99.4	0.6	0.4	0.5	بابل
1,074	98.7	1.3	1.1	0.4	كربلاء
1,225	96.9	3.1	2.4	2.0	واسط
1,145	95.8	4.2	3.8	3.1	صلاح الدين
1,327	99.3	0.7	0.4	0.3	نجف
1,124	99.1	0.9	0.4	0.5	قاندسية
1,175	98.6	1.4	1.3	0.9	مثنى
2,610	99.7	0.3	0.1	0.2	ذي قار
1,517	99.8	0.2	0.1	0.1	ميسان
2,820	99.5	0.5	0.4	0.2	بصرة
					الاقليم
6,423	99.2	0.8	0.7	0.2	كرديستان
30,294	97.9	2.1	1.3	1.6	وسط وجنوب العراق
					العمر
12,586	97.6	2.4	1.4	1.8	9-5
13,804	98.2	1.8	1.2	1.3	14-10
7,511	98.8	1.2	0.9	0.9	19-15
2,815	98.8	1.2	0.9	0.7	24-20
					مستوى تعليم رب الأسرة
4,298	98.5	1.5	1.1	0.9	ما قبل الابتدائي أو لا تعليم
12,764	97.7	2.3	1.3	1.9	الابتدائي
8,550	97.9	2.1	1.3	1.6	المتوسط
11,086	98.8	1.2	0.9	0.7	الاعداديه +
18	(*)	(*)	(*)	(*)	غير مبين
					مؤشر الثروة
6,870	98.6	1.4	0.9	1.1	الأشد فقراً
7,391	97.2	2.8	1.4	2.2	فقير
7,427	97.8	2.2	1.6	1.7	متوسط
7,587	98.4	1.6	1.1	0.9	ثري
7,443	98.8	1.2	0.9	0.8	الأكثر ثراء

¹ مؤشر المسح العنقودي متعدد المؤشرات EQ.6 - الدعم المدرسي

(*) الأرقام التي تستند إلى أقل من 25 حالة غير مرجحة

11.3 التمييز والمضايقة

من شأن التمييز أن يعيق الأفراد من الوصول إلى الفرص والخدمات على نحو منصف ومتساوي. وقد تم تصميم هذه الأسئلة لقياس تجارب التمييز والمضايقة التي عانى منها المستجيبون والمستجيبات في الأشهر الاثني عشر التي سبقت المسح. وتشتمل الأسئلة على حيثيات معينة للتمييز والمضايقة والتي من شأنها رفع قدرة المستجيبين والمستجيبات على تذكّر واسترجاع الأحداث. والأسئلة الحالية تستند إلى مجموعة من الأسئلة الموصى بها المتاحة في بداية المسح العنقودي متعدد المؤشرات السادس. وقد تتغير هذه الأسئلة حيث إنه ما زال العمل جارٍ على تطوير المنهجية لنقل المؤشر من تصنيف المستوى الثالث لمؤشر هدف التنمية إلى المستوى الأول. ويعرض الجدول EQ.3.1W نسبة النساء اللاتي شعرن بممارسة التمييز ضدهم بناء على عدد من الـحيثيات.

الجدول EQ.3.1W: التمييز والمضايقة (للنساء)								
نسبة النساء في الفئة العمرية 15-49 سنة اللواتي شعرن أنهن تعرضن للتمييز أو المضايقة والنساء اللواتي لم يشعرن أنهن تعرضن للتمييز أو المضايقة في الأشهر الـ 12 الماضية، العراق، 2018								
عدد النساء في الفئة العمرية 15-49 سنة	نسبة النساء في الفئة العمرية 15-49 سنة اللواتي شعرن أنهن تعرضن للتمييز أو المضايقة في الأشهر الـ 12 الماضية	نسبة النساء في الفئة العمرية 15-49 سنة اللواتي شعرن أنهن تعرضن للتمييز أو المضايقة في الأشهر الـ 12 الماضية على أساس:					النوع الاجتماعي	الأصول الإثنية أو الهجرة
		أي سبب ¹	سبب آخر	الإعاقة	العمر	الاجتماعي		
30,660	88.2	11.8	2.7	1.1	3.7	6.8	5.1	المجموع الإجمالي (العراق)
								المنطقة
21,436	89.1	10.9	2.7	1.0	3.6	6.1	4.3	منطقة حضرية
9,224	86.2	13.8	2.8	1.2	4.0	8.4	6.9	منطقة ريفية
								المحافظة
1,163	95.5	4.5	0.4	1.0	1.4	3.1	2.6	دهوك
2,851	85.1	14.9	0.5	1.1	3.7	9.3	13.2	نينوى
1,833	92.5	7.5	1.2	0.5	2.0	4.2	1.0	سليمانية
1,234	96.3	3.7	0.6	0.3	0.4	1.0	2.6	كركوك
2,783	88.0	12.0	1.6	1.3	5.3	8.3	4.1	أربيل
1,698	79.5	20.5	1.8	0.4	9.8	17.8	2.8	ديالى
1,299	48.0	52.0	8.7	2.0	10.5	25.6	48.2	أنبار
5,047	94.6	5.4	2.3	0.5	1.3	2.6	1.3	بغداد
3,691	96.5	3.5	1.9	0.4	0.9	0.9	0.3	مركز
1,356	89.4	10.6	3.3	0.7	2.4	7.3	4.1	أطراف
1,389	88.1	11.9	0.8	0.6	0.3	10.2	0.6	بابل
864	98.4	1.6	0.9	0.4	0.3	0.5	0.2	كربلاء
1,015	91.6	8.4	1.1	4.3	4.8	4.2	2.8	واسط
954	88.6	11.4	1.2	0.4	3.6	4.2	5.8	صلاح الدين
1,145	84.8	15.2	4.0	1.5	4.3	9.8	2.5	نجف
899	90.8	9.2	2.6	1.1	5.7	5.6	0.5	قادسية
967	98.5	1.5	0.2	0.2	0.6	1.0	0.2	مثنى
1,968	95.5	4.5	2.6	3.1	3.2	3.5	3.0	ذي قار
1,188	92.3	7.7	4.5	1.9	1.3	2.5	0.4	ميسان
2,363	79.3	20.7	11.1	0.7	8.2	8.9	2.1	بصرة
								الأقليم
5,778	90.9	9.1	1.2	0.9	3.5	5.9	2.8	كردستان
24,882	87.6	12.4	3.1	1.1	3.8	7.0	5.6	وسط وجنوب العراق
								العمر
6,450	88.5	11.5	1.8	1.1	4.2	7.3	4.1	19-15
3,884	88.4	11.6	1.8	1.3	4.6	7.2	3.8	17-15
2,567	88.6	11.4	1.7	0.9	3.6	7.5	4.5	19-18
5,475	87.9	12.1	2.9	1.0	3.4	7.1	5.4	24-20
4,615	87.9	12.1	2.5	1.2	4.1	7.3	5.7	29-25
4,174	86.3	13.7	3.4	1.3	4.2	7.6	5.9	34-30
3,937	88.6	11.4	3.5	0.9	3.4	5.8	5.3	39-35
3,294	90.2	9.8	2.3	1.0	3.4	6.0	4.5	44-40

الجدول EQ.3.1W: التمييز والمضايقة (للنساء)

نسبة النساء في الفئة العمرية 15-49 سنة اللواتي شعرن أنهن تعرضن للتمييز أو المضايقة والنساء اللواتي لم يشعرن أنهن تعرضن للتمييز أو المضايقة في الأشهر الـ 12 الماضية، العراق، 2018							
عدد النساء في الفئة العمرية 15-49 سنة	نسبة النساء في الفئة العمرية 15-49 سنة اللواتي شعرن أنهن تعرضن للتمييز أو المضايقة في الأشهر الـ 12 الماضية	نسبة النساء في الفئة العمرية 15-49 سنة اللواتي شعرن أنهن تعرضن للتمييز أو المضايقة في الأشهر الـ 12 الماضية على أساس:					
		أي سبب ¹	سبب آخر	الإعاقة	العمر	النوع الاجتماعي	الأصول الإثنية أو الهجرة
2,715	89.2	10.8	3.3	1.1	2.8	5.8	4.7
4,172	88.9	11.1	2.3	1.9	3.1	6.0	4.5
11,467	87.2	12.8	3.0	1.2	3.6	7.3	6.3
5,982	87.8	12.2	2.9	0.9	4.5	6.8	4.9
9,039	89.6	10.4	2.4	0.8	3.7	6.7	3.9
صعوبات القدرات الوظيفية (العمر 18-49 سنة)							
1,301	80.7	19.3	4.6	5.2	6.6	12.1	8.2
25,475	88.6	11.4	2.8	0.8	3.5	6.5	5.1
مؤشر الثروة							
5,579	82.1	17.9	4.6	1.9	5.6	11.0	9.1
5,866	87.8	12.2	3.3	1.1	3.9	6.4	5.0
6,130	88.3	11.7	3.0	0.8	3.5	6.3	4.6
6,346	90.7	9.3	1.6	0.7	2.8	5.7	4.1
6,739	91.4	8.6	1.4	1.0	3.2	5.3	3.1

¹ مؤشر المسح العنقودي متعدد المؤشرات EQ.7 - التمييز؛ مؤشرات هدف التنمية المستدامة 10.3.1 و 16.b.1

11.4 الرفاه الذاتي

تلعب النظرة الذاتية للأفراد لدخلهم وصحتهم وبيئات معيشتهم وما شابها دوراً مهماً في حياتهم ويمكن أن تؤثر على نظرتهم ومفهومهم للرفاه، بغض النظر عن الظروف الموضوعية مثل دخلهم الفعلي ووضعهم الصحي الجسدي.¹⁴⁷

اشتمل مسح العراق 2018 على سؤال حول مدى سعادة ورضا المستجيبين العام عن حياتهم. ولمساعدة المستجيبين في الإجابة عن السؤال المتعلق بالسعادة، تم عرض بطاقة عليهم تحتوي على وجوه مبتسمة (ووجوه عابسة) تنطبق على فئات الإجابة (أنظر/ي الاستبيانات في الملحق "ه") "سعيدة جداً"، و"سعيدة نوعاً ما"، و"لست سعيدة/ولست غير سعيدة"، و"سعيدة/بعض الشيء" و"غير سعيدة إطلاقاً". ومن ثم تم عرض عليهم تصويراً لسلم ذي درجات مرقم من 0 في الأسفل إلى 10 في الأعلى، وطلب منهم الإشارة إلى الدرجة التي يشعرون أنهم يقفون عليها في السلم وقت إجراء المسح للإشارة إلى مستوى رضاهم عن الحياة. ويعرض الجدول EQ.4.1W نسبة النساء في الفئة العمرية 15-49 سنة، والفئة العمرية 15-24 سنة، كل على حدة، ممن يشعرون أنهم راضون جداً أو راضون شيئاً ما عن حياتهم بشكل عام، ودرجة السلم التي قالوا إنهم يقفون عليها، ومتوسط درجة الرضا عن الحياة.

وإضافة إلى الأسئلة المتعلقة بالرضا عن الحياة والسعادة، سئل المستجيبون سؤالين بسطين حول ما إذا كانوا يعتقدون أن حياتهم تحسنت خلال السنة الواحدة الماضية، وما إذا كانوا يعتقدون أن حياتهم ستكون أفضل بعد سنة من الآن. إن توفير معلومات كهذه من شأنه أن يساهم في بلورة فهم حول البؤس الذي قد يشعر به كثير من الناس، وكذلك الشعور باليأس وآمالهم للمستقبل. والحصول على مزيج معين من المفاهيم التي تشكلت الشباب خلال السنة الواحدة الماضية وآمالهم للسنة القادمة يمكن أن يشكل معلومات مفيدة لفهم الشعور العام لرفاههم. ويعرض الجدول EQ.4.2W مفاهيم النساء الذاتية حول الحياة الأفضل.

¹⁴⁷ منظمة التعاون الاقتصادي والتنمية، إرشادات منظمة التعاون الاقتصادي والتنمية لقياس الرفاه الذاتي. باريس: منشورات منظمة التعاون الاقتصادي والتنمية (OECD)، 2013. https://read.oecd-ilibrary.org/economics/oecd-guidelines-on-measuring-subjective-well-being_9789264191655-en#page1

الجدول EQ.4.1W: الرضا العام عن الحياة والسعادة (للنساء)

نسبة النساء في الفئة العمرية 15-49 سنة حسب مستوى الرضا العام عن الحياة، ومتوسط درجة الرضا عن الحياة، ونسبة النساء اللواتي يشعرن أنهن راضيات جداً أو راضيات نوعاً ما عن حياتهن بشكل عام، العراق، 2018

عدد النساء في الفئة العمرية 15-49 سنة	نسبة النساء اللواتي يشعرن أنهن سعيدات جداً أو سعيدات نوعاً ما ⁴	متوسط درجة الرضا عن الحياة ³	المجموع الإجمالي	درجة السلم المذكورة:			عدد النساء في الفئة العمرية 15-24 سنة	نسبة النساء اللواتي يشعرن أنهن سعيدات جداً أو سعيدات نوعاً ما ²	متوسط درجة الرضا عن الحياة ¹	المجموع الإجمالي	درجة السلم المذكورة:			
				10-7	6-4	3-0					10-7	6-4	3-0	
30,660	68.5	6.1	100.0	41.5	44.9	13.5	11,925	75.2	6.4	100.0	47.3	41.3	11.3	المجموع الإجمالي (العراق)
														المنطقة
21,436	68.6	6.1	100.0	41.2	45.4	13.3	8,099	75.0	6.3	100.0	46.0	42.5	11.4	منطقة حضرية
9,224	68.3	6.1	100.0	42.2	43.8	13.9	3,826	75.8	6.5	100.0	49.9	38.8	11.2	منطقة ريفية
														المحافظة
1,163	85.5	7.3	100.0	69.4	25.2	5.2	441	89.1	7.6	100.0	73.8	22.2	3.9	دهوك
2,851	57.3	5.4	100.0	26.1	54.9	19.0	1,100	63.7	5.4	100.0	25.6	55.7	18.7	نينوى
1,833	69.6	6.9	100.0	61.2	33.5	5.4	621	76.8	7.3	100.0	69.5	26.1	4.4	سليمانية
1,234	85.8	4.9	100.0	16.3	63.2	20.5	374	86.3	4.8	100.0	15.3	61.9	22.6	كركوك
2,783	78.5	7.3	100.0	66.7	28.8	4.5	1,115	84.9	7.8	100.0	78.3	16.5	5.3	أربيل
1,698	67.0	6.2	100.0	44.7	43.4	11.7	681	74.3	6.5	100.0	52.3	41.4	6.3	ديالى
1,299	66.4	5.6	100.0	32.2	52.5	15.2	527	74.6	6.0	100.0	38.2	49.5	12.2	أنبار
5,047	70.7	5.8	100.0	35.4	49.9	14.6	1,856	77.4	6.1	100.0	41.8	47.2	11.1	بغداد
3,691	71.3	5.7	100.0	32.8	52.4	14.8	1,324	79.1	6.1	100.0	40.9	48.2	10.9	مركز
1,356	69.2	6.1	100.0	42.6	43.1	14.2	532	73.2	6.3	100.0	44.0	44.5	11.4	أطراف
1,389	61.1	5.6	100.0	26.7	60.0	13.3	526	68.3	5.8	100.0	29.5	57.5	12.9	بابل
864	77.6	7.0	100.0	57.7	35.3	6.7	343	80.9	7.3	100.0	63.9	30.1	5.5	كربلاء
1,015	69.9	5.5	100.0	30.7	52.6	16.7	410	75.6	5.5	100.0	31.8	51.5	16.7	واسط
954	79.1	7.0	100.0	59.4	36.2	4.2	377	85.6	7.4	100.0	68.0	29.6	2.3	صلاح الدين
1,145	62.0	6.0	100.0	41.1	43.2	15.5	454	69.9	6.3	100.0	48.5	38.0	13.2	نجف
899	67.8	5.9	100.0	37.6	50.0	12.1	376	73.8	6.0	100.0	39.2	49.5	10.8	قادسية
967	75.1	6.7	100.0	56.1	30.6	13.3	439	83.6	7.1	100.0	63.5	24.0	12.5	مثنى
1,968	53.2	5.7	100.0	37.4	39.1	23.5	838	64.2	6.1	100.0	46.1	33.9	19.7	ذي قار
1,188	58.1	5.5	100.0	37.5	36.0	26.4	472	72.8	6.4	100.0	48.4	35.8	15.8	ميسان
2,363	64.6	5.9	100.0	32.3	55.8	11.9	975	69.8	6.0	100.0	32.2	59.0	8.9	بصرة
														الاقليم
5,778	77.1	7.2	100.0	65.5	29.6	4.9	2,177	83.4	7.6	100.0	74.9	20.4	4.7	كردستان
24,882	66.5	5.8	100.0	36.0	48.5	15.5	9,748	73.4	6.1	100.0	41.1	46.0	12.8	وسط وجنوب العراق
														العمر
6,450	74.7	6.3	100.0	46.9	40.8	12.2	6,450	74.7	6.3	100.0	46.9	40.8	12.2	17-15

الجدول EQ.4.1W: الرضا العام عن الحياة والسعادة (للنساء)

نسبة النساء في الفئة العمرية 49-15 سنة حسب مستوى الرضا العام عن الحياة، ومتوسط درجة الرضا عن الحياة، ونسبة النساء اللواتي يشعرن أنهن راضيات جداً أو راضيات نوعاً ما عن حياتهن بشكل عام، العراق، 2018

عدد النساء في الفئة العمرية 49-15 سنة	نسبة النساء اللواتي يشعرن أنهن سعيدات جداً أو سعيدات نوعاً ما ⁴	متوسط درجة الرضا عن الحياة ³	المجموع الإجمالي	درجة السلم المذكورة:			عدد النساء في الفئة العمرية 24-15 سنة	نسبة النساء اللواتي يشعرن أنهن سعيدات جداً أو سعيدات نوعاً ما ²	متوسط درجة الرضا عن الحياة ¹	المجموع الإجمالي	درجة السلم المذكورة:			
				10-7	6-4	3-0					10-7	6-4	3-0	
3,884	75.7	6.4	100.0	47.5	40.8	11.6	3,884	75.7	6.4	100.0	47.5	40.8	11.6	17-15
2,567	73.2	6.3	100.0	46.1	40.7	13.2	2,567	73.2	6.3	100.0	46.1	40.7	13.2	19-18
5,475	75.8	6.4	100.0	47.7	41.9	10.3	5,475	75.8	6.4	100.0	47.7	41.9	10.3	24-20
4,615	69.1	6.1	100.0	42.6	43.5	13.9	na	na	na	na	na	na	na	29-25
4,174	65.0	5.9	100.0	39.3	46.4	14.1	na	na	na	na	na	na	na	34-30
3,937	63.3	5.8	100.0	35.4	50.4	14.1	na	na	na	na	na	na	na	39-35
3,294	62.4	5.8	100.0	37.7	46.7	15.5	na	na	na	na	na	na	na	44-40
2,715	58.5	5.6	100.0	31.5	50.4	18.1	na	na	na	na	na	na	na	49-45
التعليم														
4,172	59.2	5.8	100.0	37.8	43.4	18.5	1,006	65.1	5.9	100.0	40.1	43.3	16.4	ما قبل الابتدائي أو لا تعليم
11,467	64.6	5.9	100.0	36.7	47.5	15.8	3,509	73.2	6.2	100.0	42.6	44.8	12.6	الابتدائي
5,982	69.8	6.1	100.0	40.5	45.9	13.6	2,712	74.8	6.3	100.0	45.6	40.8	13.4	المتوسط
9,039	76.9	6.5	100.0	50.1	41.7	8.2	4,698	79.1	6.6	100.0	53.3	38.6	8.1	الاعداديه +
الحالة الاجتماعية														
20,890	67.5	6.0	100.0	40.1	45.7	14.1	4,265	77.1	6.5	100.0	47.8	40.7	11.4	سبق لها الزواج
9,770	70.8	6.2	100.0	44.5	43.3	12.1	7,660	74.2	6.3	100.0	47.0	41.6	11.3	لم يسبق لها الزواج
صعوبات القدرات الوظيفية (العمر 18-49 سنة)														
1,301	51.3	5.3	100.0	29.7	45.8	24.1	141	54.8	5.6	100.0	36.4	37.1	24.5	تعاني من صعوبة في القدرات الوظيفية
25,475	68.3	6.1	100.0	41.2	45.5	13.2	7,900	75.4	6.4	100.0	47.4	41.6	11.0	لا تعاني من أية صعوبة في القدرات الوظيفية
مؤشر الثروة														
5,579	57.3	5.5	100.0	29.9	49.9	20.1	2,121	67.5	5.9	100.0	37.9	46.5	15.4	الأشد فقراً
5,866	62.4	5.8	100.0	34.6	48.6	16.7	2,320	71.3	6.2	100.0	41.0	45.1	13.8	فقير
6,130	67.2	5.9	100.0	39.8	44.9	15.2	2,566	72.8	6.2	100.0	45.2	42.1	12.6	متوسط
6,346	74.3	6.3	100.0	44.5	45.4	10.1	2,425	79.8	6.5	100.0	49.1	42.2	8.7	ثري
6,739	78.9	6.8	100.0	56.0	37.0	6.9	2,492	83.5	7.0	100.0	61.5	31.7	6.8	الأكثر ثراءً

¹ مؤشر المسح العنقودي متعدد المؤشرات EQ.9a - الرضا عن الحياة بين النساء في الفئة العمرية 24-15 سنة

² مؤشر المسح العنقودي متعدد المؤشرات EQ.9b - الرضا عن الحياة بين النساء في الفئة العمرية 49-15 سنة

³ مؤشر المسح العنقودي متعدد المؤشرات EQ.10a - السعادة بين النساء في الفئة العمرية 24-15 سنة

⁴ مؤشر المسح العنقودي متعدد المؤشرات EQ.10b - السعادة بين النساء في الفئة العمرية 49-15 سنة

(na) غير منطبق

الجدول EQ.4.2W: مفهوم الحياة الأفضل (للنساء)

نسبة النساء في الفئة العمرية 15-49 سنة ممن يعتقدن أن حياتهن تحسنت خلال السنة الواحدة الماضية وممن يتوقعن أن تصبح حياتهن أفضل بعد سنة واحدة، العراق، 2018

عدد النساء في الفئة العمرية 15-49 سنة	نسبة النساء في الفئة العمرية 15-49 سنة ممن يعتقدن أن حياتهن تحسنت خلال السنة الواحدة الماضية			عدد النساء في الفئة العمرية 15-24 سنة	نسبة النساء في الفئة العمرية 15-24 سنة ممن يعتقدن أن حياتهن تحسنت خلال السنة الواحدة الماضية			
	كلاهما ²	واحدة	سنتصبح أفضل بعد سنة		كلاهما ¹	واحدة	سنتصبح أفضل بعد سنة	
30,660	44.9	75.3	47.2	11,925	51.0	78.8	53.3	المجموع الإجمالي (العراق)
								المنطقة
21,436	45.8	75.3	48.2	8,099	52.7	79.2	55.1	منطقة حضرية
9,224	42.7	75.5	45.0	3,826	47.4	77.9	49.6	منطقة ريفية
								المحافظة
1,163	45.7	62.6	50.2	441	52.0	69.7	56.3	دهوك
2,851	68.7	78.0	71.2	1,100	72.6	81.0	74.7	نينوى
1,833	34.6	66.6	39.8	621	39.2	66.8	46.2	سليمانية
1,234	35.8	79.4	38.9	374	45.8	78.5	49.4	كركوك
2,783	44.8	78.9	45.7	1,115	48.2	79.2	48.7	أربيل
1,698	41.7	77.9	44.6	681	51.4	84.2	53.6	ديالى
1,299	52.8	75.1	58.0	527	58.1	75.0	64.6	أنبار
5,047	41.7	73.1	42.2	1,856	49.9	79.5	50.4	بغداد
3,691	41.3	71.9	41.8	1,324	50.8	80.5	51.3	مركز
1,356	42.7	76.2	43.4	532	47.9	77.1	48.3	أطراف
1,389	34.3	59.7	37.1	526	38.3	63.1	41.1	بابل
864	58.2	84.4	59.5	343	64.7	86.9	66.0	كربلاء
1,015	45.5	93.1	46.0	410	52.9	94.7	53.2	واسط
954	57.9	88.7	59.2	377	62.6	91.3	64.0	صلاح الدين
1,145	42.0	71.3	44.0	454	47.1	74.4	48.8	نجف
899	37.0	72.6	38.8	376	38.7	72.6	40.4	قادسية
967	55.3	79.7	59.6	439	61.1	86.9	63.0	مثنى
1,968	36.8	79.8	37.7	838	44.9	84.5	45.6	ذي قار
1,188	38.1	80.1	40.0	472	42.4	87.1	43.8	ميسان
2,363	39.4	70.0	43.8	975	45.1	70.7	50.6	بصرة
								الأقليم
5,778	41.8	71.7	44.7	2,177	46.4	73.8	49.5	كردستان
24,882	45.6	76.2	47.8	9,748	52.0	79.9	54.2	وسط وجنوب العراق
6,450	52.1	78.9	54.6	6,450	52.1	78.9	54.6	العمر 19-15

الجدول EQ.4.2W: مفهوم الحياة الأفضل (للنساء)

نسبة النساء في الفئة العمرية 15-49 سنة ممن يعتقدن أن حياتهن تحسنت خلال السنة الواحدة الماضية وممن يتوقعن أن تصبح حياتهن أفضل بعد سنة واحدة، العراق، 2018

عدد النساء في الفئة العمرية 15-49 سنة	نسبة النساء في الفئة العمرية 15-49 سنة ممن يعتقدن أن حياتهن تحسنت خلال السنة الواحدة الماضية			عدد النساء في الفئة العمرية من 15-24 سنة	نسبة النساء في الفئة العمرية 15-24 سنة ممن يعتقدن أن حياتهن تحسنت خلال السنة الواحدة الماضية			
	كلاهما ²	واحدة	سنتصبح أفضل بعد سنة واحدة		كلاهما ¹	واحدة	سنتصبح أفضل بعد سنة واحدة	
3,884	51.2	78.1	53.7	3,884	51.2	78.1	53.7	17-15
2,567	53.4	80.1	55.9	2,567	53.4	80.1	55.9	19-18
5,475	49.7	78.7	51.8	5,475	49.7	78.7	51.8	24-20
4,615	46.0	76.1	48.4	na	na	na	na	29-25
4,174	41.6	74.0	44.3	na	na	na	na	34-30
3,937	40.5	72.7	42.5	na	na	na	na	39-35
3,294	39.3	73.1	41.7	na	na	na	na	44-40
2,715	34.3	67.5	36.4	na	na	na	na	49-45
التعليم								
4,172	34.2	65.1	36.8	1,006	37.8	67.2	40.8	ما قبل الابتدائي أو لا تعليم
11,467	42.5	75.0	44.8	3,509	47.7	78.9	49.3	الابتدائي
5,982	45.9	75.4	47.7	2,712	52.0	77.4	54.3	المتوسط
9,039	52.2	80.5	54.8	4,698	55.7	82.0	58.5	الإعدادية +
الحالة الاجتماعية								
20,890	44.7	75.1	47.0	4,265	55.1	80.4	56.9	سبق لها الزواج
9,770	45.2	75.8	47.8	7,660	48.8	77.9	51.3	لم يسبق لها الزواج
صعوبات القدرات الوظيفية (العمر 18-49 سنة)								
1,301	30.2	62.5	33.1	141	30.4	62.9	32.2	تعاني من صعوبة في القدرات الوظيفية
25,475	44.7	75.6	47.0	7,900	51.3	79.4	53.5	لا تعاني من أية صعوبة في القدرات الوظيفية
مؤشر الثروة								
5,579	34.1	68.9	37.1	2,121	38.0	70.1	41.0	الأشد فقراً
5,866	41.6	74.7	43.7	2,320	50.1	80.5	52.0	فقير
6,130	47.2	75.3	49.2	2,566	52.1	78.3	54.0	متوسط
6,346	50.9	79.0	53.0	2,425	58.9	81.9	61.1	ثري
6,739	48.9	77.8	51.4	2,492	54.1	82.1	56.9	الأكثر ثراءً
<p>¹ مؤشر المسح العنقودي متعدد المؤشرات EQ.11a - مفهوم الحياة الأفضل بين النساء في الفئة العمرية 15-24 سنة</p> <p>² مؤشر المسح العنقودي متعدد المؤشرات EQ.11b - مفهوم الحياة الأفضل بين النساء في الفئة العمرية 15-49 سنة</p>								
(na) غير منطبق								

1 ملحق "ا"، تصميم العينة

تم تفصيل الخصائص الاساسية لتصميم العينة في هذا الملحق. تتضمن خصائص تصميم العينة تعريف اطار المعاينة، حجم العينة المطلوب، توزيع العينة، الحصر في عناقيد العينة، اختيار المجالات، مراحل اختيار العينة، التصنيف الطبقي، وبالإضافة الى حساب اوزان العينة.

ان الهدف الرئيس لتصميم العينة بالنسبة الى المسح العنقودي متعدد المؤشرات هو اعداد او انتاج تقديرات احصائية موثوقة لمعظم المؤشرات، على المستوى الوطني، للمناطق الحضرية والمناطق الريفية، وايضا لمنطقتين و 18 محافظة: المنطقتين هي كردستان ووسط وجنوب العراق. المحافظات الثمانية عشر هي: (1) دهوك (2) نينوى (3) السليمانية (4) كركوك (5) اربيل (6) ديالى (7) الانبار (8) بغداد (9) بابل (10) كربلاء (11) واسط (12) صلاح الدين (13) النجف (14) القادسية (15) المثنى (16) ذي قار (17) ميسان (18) بصرة. تم بناء طبقات العينة وفقا للتجمع السكاني: الحضر والريف، بالتوافق مع المحافظات الثمانية عشر في العراق. عند تصميم عينة المسح العنقودي متعدد المؤشرات للعراق 2018 من المفيد والمثمر مراجعة تصميم العينة والنتائج التي تم الحصول عليها في المسح العنقودي متعدد المؤشرات والذي تم تنفيذه في العام 2011، والموثق في التقرير النهائي للمسح.

لاختيار عينة المسح تم اعتماد تصميم المعاينة الطبقي العنقودي متعدد المراحل. تم إجراء آخر إحصاء في العراق في عام 1997 وتم تطوير إطار المعاينة خلال ذلك الوقت. فيما بعد تم إجراء تحديث لإطار المعاينة في عام 2009 والذي استخدمه الجهاز المركزي للإحصاء (CSO) لاختيار وسحب العينة في مناطق العراق. من ناحية أخرى، قامت هيئة الإحصاء في إقليم كردستان (KRSO) بتحديث إطار المعاينة لعام 2009 للمدن الثلاث الرئيسية في الاقليم ومحيطه واستخدمه لسحب العينة فيما بعد. كانت وحدات المعاينة الأولية (PSUs) التي تم اختيارها في المرحلة الأولى هي مناطق العد (EAs). أجري بعد ذلك اعداد قائمة بالأسر لكل منطقة عد مختارة EA، وتم اختيار عينة من الأسر في المرحلة الثانية.

1.1 حجم العينة وتوزيعها

بما أن حجم العينة الكلي للمسح العنقودي متعدد المؤشرات (العراق 2018) يعتمد على تحليل المجالات الجغرافية والتي تم تحديدها في جداول المسح، فقد تم أولاً فحص توزيع مناطق العد والأسر في العراق من إطار المعاينة الذي يعتمد على تعداد عام 2009، وفقاً للطبقات المبنية على المحافظة، والريف والحضر، انظر جدول SD.1.

جدول SD.1: توزيع مناطق العد والأسر في اطار المعاينة

توزيع مناطق العد والمساكن، وفقاً للمحافظة، الحضر، والريف، تعداد 2009						
عدد الاسر (تعداد 2009)			عدد وحدات العد			
الريف	الحضر	الكلي	الريف	الحضر	الكلي	
1,259,182	3,437,083	4,696,265	27,924	42,254	70,178	الكلي
						المحافظة

جدول SD.1: توزيع مناطق العد والاسر في اطار المعاينة

توزيع مناطق العد والمسكن، وفقاً للمحافظة، الحضر، والريف، تعداد 2009					
عدد الاسر (تعداد 2009)			عدد وحدات العد		
الريف	الحضر	الكلية	الريف	الحضر	الكلية
39,073	113,054		1,287	1,545	دهوك
161,353	264,508		3,012	3,821	نينوى
51,198	314,761		2,503	4,259	سليمانية
52,371	182,326		1,164	1,884	كركوك
46,252	247,101		1,289	2,863	أربيل
96,129	106,042		2,176	1,573	ديالى
86,250	92,033		1,656	1,436	أتيار
109,611	927,578		1,937	9,058	بغداد
	793,609			7,332	مركز
109,611	133,969		1,937	1,726	أطراف
116,447	129,235		1,980	1,741	بابل
44,737	104,671		811	1,379	كربلاء
56,217	96,560		1,075	1,176	واسط
91,664	88,878		1,893	1,353	صلاح الدين
47,675	129,457		836	1,559	نجف
54,610	86,238		1,606	1,235	قادسية
41,354	43,249		915	648	مثنى
72,044	142,510		1,705	1,772	ذي قار
33,124	89,723		840	1,203	ميسان
59,073	279,159		1,239	3,749	بصرة

تم حساب حجم العينة باستخدام معدلات المؤشرات الرئيسية من المسح العنقودي متعدد المؤشرات لعام 2011. لغرض تحديد حجم العينة الأمثل لعام 2018، تم أخذ جميع العوامل مثل الوقت والتكلفة ومجال التقدير وأخطاء المعاينة وغير العينية في الاعتبار، بالإضافة إلى المستوى المطلوب من الدقة للمؤشرات الرئيسية. تم حساب حجم العينة على مستوى المحافظة. تم اعتماد التقديرات على مستوى المحافظة في

مسح العراق 2018 ، لذا يتم حساب حجم العينة باستخدام المحافظة ك نطاق للتمثيل الجغرافي¹⁴⁸. تم حساب حجم العينة المطلوبة من خلال تطبيق الصيغة التالية:

$$n = \frac{[4(r)(1-r)(deff)]}{[(RME \times r)^2 (pb)(AveSize)(RR)]}$$

تم عقد عدد من الاجتماعات مع المختصين في الجهاز المركزي للإحصاء لوضع اللمسات الأخيرة على حجم العينة ، وتمت دراسة العديد من التحسينات باستخدام الصيغة المشار إليها. في جملة أمور ، كانت المناقشات تهدف أيضًا إلى مناقشة المستوى المطلوب من الدقة والعوامل الأخرى التي تؤثر على المسح مثل وقت العمل الميداني وتدريب الباحثين وتكاليف المسح. نتيجة لهذه المناقشات ، توصلت اللجنة الفنية للمسح العنقودي متعددة المؤشرات إلى توافق في الآراء بشأن حجم عينة من 1080 أسرة لكل محافظة ، على أساس الافتراضات التالية¹⁴⁹:

n = حجم العينة المطلوب، وتم التعبير عنه بعدد الأسر

r = القيمة المتوقعة للمؤشر، وتم استخدام مؤشر انتشار التفرز بنسبة 22.6 % في الأطفال دون سن 5 - MICS4

$deff$ = معامل تأثير التصميم - تم استخدام قيمة افتراضية 1.5

RME = الخطا الهامشي النسبي ل r ، عند مستوى ثقة 95%، تم استخدام 0.139 لهذا العامل

pb = نسبة المجتمع الاساسي في المجتمع الكلي التي يعتمد عليها المؤشر الاساسي r ، وهي 0.15 بالنسبة للمؤشر المعتمد

$AveSize$ = متوسط حجم الاسرة (معدل عدد الافراد لكل اسرة) وهو 6.7 بالنسبة للعراق

RR = معدل او نسبة الاستجابة المتوقعة حيث تم اعتماد 0.98 لهذا العامل

في ضوء ذلك ستكون العينة بحجم 1080 أسرة لكل محافظة ومن كل محافظة 90 بلوك ويتم اختيار 12 أسرة من كل بلوك وهكذا لكل محافظة. إجمالي حجم العينة لجميع المحافظات (تم اعتبار بغداد بمثابة محافظتين) هو $19 \times 1080 = 20,520$ أسرة.

تم اختيار ثلث الأسر التي تم أخذ عينات منها لاختبار جودة المياه ، مما يعني 360 أسرة لكل محافظة أو $6840 (19 \times 360)$ أسرة للمسح الشامل. تم اختيار العينة الفرعية المكونة من 4 أسر لاختبار جودة المياه في كل مجموعة باستخدام أخذ عينات عشوائية منهجية.

العينة ممثلة على مستوى المحافظة حيث سيكون تصنيف التقارير على مستوى المحافظات وهو الأساس لحساب حجم العينة أيضًا.

يعتبر مسح MICS أن الأسر وأفرادها في جميع المناطق الحضرية والريفية في العراق هم شامل لكل العراق. وبالتالي ، يكون ممثل لجميع الأشخاص المقيمين في البلاد في مواقع جغرافية مختلفة مع مراعاة جميع المجموعات العرقية أو الاقتصادية الخاصة في المناطق الريفية والحضرية في العراق. لأغراض هذا المسح ، لم يتم النظر الى الأشخاص النازحين داخلياً الذين يعيشون في مخيمات الأمم المتحدة / الحكومية ، والمنشآت العسكرية ، والوحدات غير السكنية مثل المنشآت التجارية في نطاق المسح.

يوضح الجدول SD.2 توزيع مجموعات العينات والأسر المعيشية حسب مناطق أخذ العينات.

¹⁴⁸ تم استخدام الصيغة لتقدير حجم العينة لمختلف المؤشرات المرشحة بما في ذلك ؛ (أ) النسبة المئوية للأطفال دون سن الخامسة المصابين بالإسهال في الأسبوعين السابقين قبل وقت المقابلة ؛ (ب) النسبة المئوية للأطفال الذين يتلقون علاج الإرواء الفموي مع التغذية المستمرة ؛ (ج) النسبة المئوية للأطفال (9-59 أشهر) مع مكملات فيتامين A (د) انتشار حالات التفرز بين الأطفال دون سن الخامسة.

¹⁴⁹ بناءً على أهداف المسح والوقت والتكلفة والاعتبارات الأخرى ، تم استخدام انتشار التفرز لتوفير عينة تمثيلية.

جدول SD.2: توزيع العينة

توزيع عينة العناقيد وعينة الاسر حسب مناطق المعاينة، المسح العنقودي متعدد المؤشرات، العراق، 2018

الاسر المختارة			حسب العناقيد المختارة			
ريف	حضر	الكل	ريف	حضر	الكل	
6,348	14,172	20,520	529	1,181	1,710	الكل
						المحافظة
252	828	1,080	21	69	90	دهوك
156	924	1,080	13	77	90	نينوى
108	972	1,080	9	81	90	سليمانية
240	840	1,080	20	70	90	كركوك
132	948	1,080	11	79	90	أربيل
516	564	1,080	43	47	90	ديالى
528	552	1,080	44	46	90	أنبار
504	1,656	2,160	42	138	180	بغداد
0	1,080	1,080	0	90	90	مركز
504	576	1,080	42	48	90	أطراف
516	564	1,080	43	47	90	بابل
348	732	1,080	29	61	90	كربلاء
396	684	1,080	33	57	90	واسط
564	516	1,080	47	43	90	صلاح الدين
288	792	1,080	24	66	90	نجف
420	660	1,080	35	55	90	قادسية
528	552	1,080	44	46	90	مثنى
360	720	1,080	30	60	90	ذي قار
288	792	1,080	24	66	90	ميسان
204	876	1,080	17	73	90	بصرة

تم حساب إجمالي حجم العينة البالغ 20,520 أسرة¹⁵⁰ والتي كانت موجودة في 1710 بلوك (مناطق التعداد) تغطي جميع محافظات العراق الـ 18. هناك 19 نطاقاً للعينة حيث تم تقسيم بغداد إلى منطقتين إداريتين. توزيع العينة ملخصة أدناه.

يتم تقسيم كل محافظة إلى مناطق حضرية وريفية ، ويتم تخصيص العينة داخل كل محافظة بالتناسب مع المناطق الحضرية والريفية على أساس السكان. تمثل المناطق الحضرية والريفية داخل كل محافظة طبقات أخذ العينات الرئيسية. وفي داخل كل طبقة ، يتم تحديد عدد محدد من المجموعات (البلوكات) بشكل منهجي باستخدام منهجية احتمال تتناسب مع الحجم (PPS). بعد اختيار البلوكات في كل طبقة ريفية وحضرية ، يتم تحديث العينة ضمن البلوك لحصر وإدراج الأسر في كل بلوك. ثم يتم اختيار عينة عشوائية نظامية من 12 أسرة مختارة ضمن القائمة المحدثة لكل بلوك ضمن المناطق الريفية والحضرية. يوضح الجدول التالي العدد التقديري لوحدة المعاينة من المرحلة الأولى والثانية لنظام المسح العنقودي متعدد المؤشرات في العراق 2018:

جدول SD.3: التجمعات والسكان المشمولون في العينة، العراق 2018			
#		لكل محافظة	العراق
1	عدد المحافظات		18 (15 في وسط وجنوب العراق + 3 في كردستان)
2	عدد العناوين	90	$90 \times 19^{151} = 1,710$
3	عدد الأسر المختارة (12 أسرة لكل عنقود)	$90 \times 12 = 1,080$	$1080 \times 19 = 20,520$
4	عدد السكان المشمولين (متوسط حجم الأسرة 6.7)	$1080 \times 6.7 = 7,236$	137,484

يظهر في الجدول التالي العدد المقدر للعينات التي تمت تغطيتها في كل فئة من فئات السكان.

جدول SD.4: العدد التقريبي للنساء والأطفال المشمولين بالعينة، العراق 2018					
#		نسبة السكان	التغطية	لكل محافظة	العراق
1	عدد الأسر في العينة			1,080	20,520
2	عدد السكان المشمولين (متوسط حجم الأسرة 6.7)			7,236	137,484
3	عدد عينة النساء المؤهلات	24%	الكل	1,736	32,996
4	عدد عينة الأطفال بعمر 5-17	33%	واحد لكل أسرة	1,080	20,520
5	عدد عينة الأطفال دون سن الخامسة	15%	الكل	1,085	20,622
6	عدد عينة الأطفال بعمر 12-23 شهرا	3%	الكل	217	4,124
7	عدد النساء في العينة اللاتي تتراوح أعمارهن بين 15 و 49 سنة ولهن ولادات حية في آخر عامين.	25% من عدد النساء 49-15 سنة	الكل	434	8,246

¹⁵⁰تم الاتفاق على حجم العينة بعد سلسلة من المناقشات مع الخبراء التقنيين في CSO و KRSO. ترى CSO أن أي حجم عينة أقل من 1000 لكل محافظة لن يوفر مستوى كافي من الدقة لتقديرات المؤشرات الرئيسية ، لذلك لا ينبغي تقليل حجم العينة أكثر.

¹⁵¹تتم معاملة بغداد على أنها مجالين ، وبالتالي فإن العدد الإجمالي هو 19.

1.2 اختيار وحدات العد (العناقيد)

تم اختيار وحدات العد المبينة على التعداد من كل طبقة معاينة باستخدام اسلوب المعاينة المنتظمة ذات الاحتمالية المتناسبة مع الحجم (pps)، وذلك على اساس عدد الاسر في كل منطقة عد من اطار الترقيم والحصر لسنة 2009. وعليه تم الانتهاء من مرحلة المعاينة الاولى، وذلك باختيار حجم عينة وحدات العد المطلوبة في كل من المناطق التسعة عشر (انظر جدول SD.2)، وبشكل منفصل للطبقات الحضرية والطبقات الريفية. ومع ذلك، هناك بعض المناطق التابعة لمحافظةين لم يتم الوصول إليهما لأسباب أمنية. هذه المحافظات هي نينوى وكركوك. في نينوى، تم استبعاد 5 اقصية (البعاج، الحضر، تلعفر، سنجان ومخمور)، في حين تم استبعاد منطقة الحويجة فقط في كركوك. تمثل المناطق المستبعدة حوالي 22٪ من سكان الحضر و 51٪ من سكان الريف في نينوى. تمثل المناطق المستبعدة في كركوك 5٪ من سكان المناطق الحضرية و 42٪ من سكان الريف، بسبب استبعاد منطقة الحويجة.

1.3 أنشطة الحصر

على اعتبار حدوث تغيرات متعددة في الاسر التي تم حصرها في 2009، فانه يجب عمل حصر جديد في كل مناطق العد التي تم اختيارها في العينة، وذلك قبل البدء في اختيار الاسر. لهذا الهدف، تم تدريب فريق حصر الاسر داخل العناقيد، وذلك لزيارة كل مناطق العد التي تم اختيارها، وحصر كل الاسر في منطقة العد. وقد شارك 16 فريقاً من الجهاز المركزي للإحصاء و ثلاث فرق من هيئة احصاء اقليم كردستان في أنشطة تحديث قوائم الاسر لوحدة المعاينة الاولى PSU. استمرت عملية التحديث لمدة 32 يوم عمل وتم إنجازها في حوالي شهر تشرين الثاني 2017. لم يتم استخدام تجزئة في عملية الإدراج (segmentation) حيث تم تحديث وحدات المعاينة الاولى PSU بالكامل.

1.4 اختيار الاسر

في كل منطقة عد، تم اعداد حصر الاسر من قبل فرق الحصر في الميدان. تم ترقيم الاسر تناوبياً من 1 الى M_{hi} (عدد الاسر الاجمالي او الكلي في كل منطقة عد) في الجهاز المركزي للإحصاء وهيئة احصاء اقليم كردستان، حيث تم اختيار 12 اسرة في كل منطقة عد، باستخدام اسلوب اختيار المعاينة العشوائية المنتظمة. لهذا الهدف، تم اعتماد نموذج جدول بيانات المسح العنقودي المتعدد المؤشرات (MICS6) من أجل الاختيار العشوائي المنتظم للأسر.¹⁵²

ايضا يشمل المسح العنقودي متعدد المؤشرات العراق 2018 على فحص جودة المياه لعينة جزئية من الاسر داخل كل عنقود تم اختيارها في المرحلة الاولى من المسح. لتنفيذ فحص جودة المياه في المسكن وفي المصدر، تم سحب عينة جزئية حجمها 4 اسر من ال 12 اسرة التي تم اختيارها في كل عنقود في العينة، باستخدام تصميم المعاينة العشوائية المنتظمة. ويحتوي نموذج سحب الاسرة في المسح العنقودي متعدد المؤشرات على خيار لتحديد عدد الاسر التي سيتم اختيارها من اجل فحص جودة المياه، وسيقوم تلقائياً جدول بيانات اكسل باختيار عينة الاسر الجزئية.

1.5 حساب اوزان العينة

ان عينة المسح العنقودي متعدد المؤشرات العراق 2018 غير موزونة ذاتياً. اساسياً تخصيص اعداد متساوية من الاسر لكل منطقة من المناطق، يتم استخدام معدلات او كسور عينة مختلفة في كل منطقة، وهذا يعود الى ان عدد الاسر في اطار المسح يختلف عبر المناطق. لهذا السبب، يتم حساب اوزان المعاينة من اجل استخدامها في التحليلات اللاحقة لبيانات المسح.

احد المركبات الاساسية للوزن هو مقلوب معدل المعاينة المستخدم في اختيار عدد اسر العينة في طبقة معاينة محددة (h) ووحدة المعاينة الاولى (i):

$$W_{hi} = \frac{1}{f_{hi}}$$

الحد f_{hi} . احتمال معاينة وحدة المعاينة الاولى i ، في الطبقة h ، هو حاصل ضرب احتمالات الاختيار في كل مرحلة من مراحل المسح، داخل طبقة المعاينة:

¹⁵² متوفر هنا: <http://mics.unicef.org/tools#survey-design>

$$f_{hi} = p_{1hi} \times p_{2hi} \times p_{3hi} ,$$

حيث ان p_{shi} هي احتمال اختيار وحدة المعاينة s ، من وحدة المعاينة الاولى i ، في طبقة المعاينة h . بالاعتماد على تصميم المعاينة، يتم حساب هذه الاحتمالات كما يلي:

$$p_{1hi} = \frac{n_h \times M_{hi}}{M_h} ,$$

حيث ان:

- n_h = حجم عينة وحدات المعاينة الاولى في الطبقة h .
- M_{hi} = عدد الاسر في اطار مسح 2009 في وحدة المعاينة الاولى i ، في الطبقة h .
- p_{2hi} = نسبة وحدات المعاينة الاولى التي تم حصرها في عينة وحدة المعاينة الاولى i ، في الطبقة h (في حالة تم تجزئة وحدات المعاينة الاولى)، بالنسبة لوحدة المعاينة الاولى غير المجزأة، يكون $p_{2hi} = 1$.

$$p_{3hi} = \frac{12}{M'_{hi}}$$

- M'_{hi} = عدد الاسر التي تم حصرها في وحدة المعاينة الاولى i ، في الطبقة h .

بما انه، وبشكل عام يوجد اختلاف، ما بين عدد الاسر في كل من وحدات العد (وحدة المعاينة الاولى) في اطار مسح 2009 الذي تم استخدامه في مرحلة الاختيار الاولى، والاعداد التي تم تحديثها بالنسبة لعدد الاسر في وحدة العد من الحصر، لذلك تم حساب الاحتمالات الاجمالية الفردية لاختيار الاسر في كل منطقة عد (عنقود).

المركبة النهائية عند حساب اوزان العينة التي يجب اخذها بعين الاعتبار هي مستوى عدم الاستجابة بالنسبة للمقابلات الاسرية والفردية. التعديل عن عدم استجابة الاسره في كل طبقة يساوي:

$$\frac{1}{RR_h}$$

حيث ان RR_h هو معدل استجابة عينة الاسر في الطبقة h ، والمعرف بانه نسبة عدد الاسر التي تم مقابلتها في الطبقة h ، من عدد الاسر التي تم اختيارها وشاغرة في فترة العمل الميداني في الطبقة h .

بالمثل، التعديل عن عدم استجابة الفرد (المرأة، الرجل، و الطفل دون سن الخامسة) لكل طبقة يساوي:

$$\frac{1}{RR_{qh}}$$

حيث ان RR_{qh} هو معدل الاستجابة للاستبانات الفردية في الطبقة h ، والمعرف على انه نسبة الافراد المؤهلين (المرأة، و الطفل دون سن الخامسة) في عينة الاسر في الطبقة h ، والذين تم مقابلتهم بنجاح.

بعد الانتهاء من العمل الميداني، تم حساب معدلات الاستجابة لكل طبقة معاينة. واستخدمت هذه المعدلات لتعديل اوزان العينة المحسوبة لكل عنقود. في هذا التقرير، جدول SR.1.1 يظهر معدلات الاستجابة في المسح العنقودي متعدد المؤشرات العراق 2018.

وقد تم تطبيق عوامل تعديل عدم الاستجابة بالنسبة للاستبانات الفردية للنساء والأطفال دون سن الخامسة على اوزان الاسرة المعدلة. وتم الحصول على أعداد النساء المؤهلات والأطفال دون سن الخامسة من قائمة أفراد الأسرة في استبانة الأسرة للأسر التي تمت فيها المقابلات.

وفي حالة الاستبانة الخاصة بالأطفال في الفئة العمرية 5-17 سنة، تم اختيار طفل واحد عشوائيا من جميع الأطفال في هذه الفئة العمرية المسجلة في قائمة أفراد الأسرة. بداية، يتم تعديل وزن الأسرة للأطفال في الفئة العمرية 5-17 سنة، بالاعتماد على معدل الاستجابة لهذه الاستبانة على مستوى الطبقة. هذا كما هو موضح أدناه، بمجرد تحويل هذه الأوزان الاسرية المعدلة الى اوزان معيارية، يتم ضربه بعدد الأطفال الذين تتراوح أعمارهم بين 5-17 سنة المسجلة في قائمة أفراد الأسرة. لذلك، فإن أوزان الأطفال الفرديين في الفئة العمرية 5-17 سنة تختلف حسب عينة الأسرة. يتم تنفيذ هذا الترجيح او التوزين لبيانات الأطفال في الفئة العمرية 5-17 سنة في برامج الجدولة للجداول المقابلة.

وبالنسبة لفحص جودة المياه (سواء في الأسر أو عند المصدر)، تم اختيار عينة جزئية (او فرعية) تتألف من 5 أسر من ال 12 التي شملتها عينة المسح العنقودي متعددة المؤشرات في كل عنقود من العينة العنقودية.

وبالتالي، فإن وزن الأسرة الأساسي (غير المعدل) سيضرب بمقلوب معدل العينة الجزئية على النحو التالي:

$$W_{wqhi} = \frac{1}{f_{hi}} \times \frac{12}{4} = \frac{3}{f_{hi}}$$

حيث ان:

W_{wqhi} = الوزن الاساسي للعينة الجزئية من الاسر المختارة لفحص جودة المياه في عينة وحدة العد i ، في الطبقة h .

وبما أن معدل الاستجابة قد يكون مختلفا عن فحص جودة المياه للاستهلاك المنزلي وعند المصدر، تم تعديل الأوزان الأساسية، لكل منها بشكل منفصل، لعدم الاستجابة على مستوى الطبقة كما يلي:

$$W'_{wqhi} = W_{wqhi} \times \frac{m_{wqh}}{m'_{wqh}}$$

حيث ان:

- W'_{wqhi} = الوزن المعدل للعينة الجزئية من الاسر المختارة لفحص جودة المياه في عينة وحدة العد i ، في الطبقة h (بشكل منفصل بالنسبة لفحص جودة المياه في الاسرة وعند المصدر).
- m_{wqh} = عدد أسر العينة الصحيحة (المشغولة) المختارة لفحص جودة المياه في الطبقة h .
- m'_{wqh} = عدد اسر العينة التي أكملت فحص جودة المياه في الطبقة h (بشكل منفصل بالنسبة لفحص جودة المياه في الاسرة وعند المصدر).

وقد تم حساب اوزان الاسر الكاملة (الخام) الخاص في المسح العنقودي متعدد المؤشرات عن طريق ضرب مقلوب احتمالات الاختيار بعامل عدم الاستجابة المعدل لكل طبقة. ومن ثم، تم ترجيح هذه الأوزان، بهدف جعل المجموع الموزون لوحدة العينة التي تم مقابلتها يساوي حجم العينة الكلي على المستوى الوطني. ويتحقق الترجيح بقسمة الأوزان الكاملة للعينة (معدلة بسبب عدم الاستجابة) بمتوسط هذه الأوزان في جميع الأسر على المستوى الوطني. ويتم تنفيذ ذلك عن طريق ضرب أوزان العينة بعامل ثابت يساوي عدد الاسر غير الموزون على المستوى الوطني مقسوما على العدد الكلي الموزون للاسر (باستخدام الأوزان الكاملة للعينة المعدلة بسبب عدم الاستجابة). وقد اتبعت إجراءات ترجيحية مماثلة للحصول على أوزان مرجحة لكل من افراد النساء والاطفال دون سن الخامسة واستبانات الأطفال دون سن الخامسة وفحص جودة المياه. تراوحت الأوزان المنزلية (المعدلة) بين أدنى وزن وأعلى وزن في مناطق تعداد العينات البالغ عددها 1,710 بلوك. أقل وزن للعينة هو 0.00000 ثم 0.099783 وأعلى وزن للعينة هو 37.141684.

تم إلحاق أوزان العينة بكل مجموعات البيانات، وأجريت التحليلات عن طريق توزيع البيانات الخاصة بالأسر، والنساء والاطفال دون سن الخامسة، والأعمار من 5 إلى 17 سنة، وفحص جودة المياه، باستخدام أوزان العينة هذه.

2 الملحق "ب"، قائمة الموظفين المشاركين في المسح

الفرق الميدانية للجهاز المركزي للإحصاء - مسح متعدد المؤشرات MICS6

الفرق الميدانية			
الجهة	الاسم	ت	
إحصاء نينوى	مشرف مركزي/وزارة الصحة	د. ياسر يوسف مجيد	1
	المشرف محلي / مدير الإحصاء	السيد نوفل سليمان طلب	2
	مشرف ميداني	السيد وعد مرعي عبدالله	3
	مشرف ميداني	السيد نوفل سعد حميد	4
	باحث ميداني	السيد عبدالله ناطق سعيد	5
	باحث ميداني	السيد اياد طارق يوسف	6
	باحث ميداني	السيد عماد عطية حسين	7
	باحث ميداني	السيد صالح ياسين صالح	8
وزارة الصحة / صحة نينوى	باحث ميداني	د.سفانة عبدالمنعم محمود	9
	باحث ميداني	د.ايمان عبدالله مرعي	10
	باحث ميداني	د.فائزة ابراهيم عبدالله	11
	باحث ميداني	د.سلوى احمد حسين	12
	باحث ميداني	د.سارة حكمت رشاد	13
	باحث ميداني	د.مارب يونس عبدالله	14
إحصاء صلاح الدين	مشرف مركزي/وزارة الصحة	د. هند خالد صبيح	15
	المشرف المحلي / مدير الإحصاء	السيد احمد خليل إبراهيم	16
	المشرف الميداني	السيد علي سعدالله احمد	17
	المشرف الميداني	السيد قتيبة هشام عبداللطيف	18
	باحث ميداني	السيد احمد عبدالله محمد	19
	باحث ميداني	السيد احمد رشيد عبدالرزاق	20
	باحث ميداني	السيد مضر محمود إسماعيل	21
	باحث ميداني	السيد عصام احمد شاكر	22
وزارة الصحة / صحة صلاح الدين	باحث ميداني	السيد سيد علي فاروق محمد	23
	باحث ميداني	ص.شيماء محمد علو	24
	باحث ميداني	د.ملاك خلف عطية	25
	باحث ميداني	د.سبأ خضير زين	26
	باحث ميداني	د.أصيل خليل إبراهيم	27
	باحث ميداني	د.شهد قاسم محمد	28
	باحث ميداني	د.شهربان كاظم عسكر	29
باحث ميداني	م.م مها عجيل علي	30	
إحصاء ديالى	مشرف مركزي/وزارة الصحة	د. سعد الدين حسين علي	31
	المشرف محلي / مدير الإحصاء	السيد جاسم سعيد حسين	32
	مشرف ميداني	السيد محمد احمد سالم	33

الفرق الميدانية			
الجهة	الاسم	ت	
	مشرف ميداني	السيد عمار احمد مجيد	34
	باحث ميداني	السيد محمد شاكر محمود	35
	باحث ميداني	السيد احمد إبراهيم علي	36
	باحث ميداني	السيد علي فيصل حسين	37
	باحث ميداني	السيد صكبان حسين عكلة	38
	باحث ميداني	السيد عادل حسن عزم	39
	باحث ميداني	السيدة أخلص نوري محمد	40
وزارة الصحة / صحة ديالى	باحث ميداني	د.مريم عبدالحسن نصري	41
	باحث ميداني	د.حنين ليث عبد الخالق	42
	باحث ميداني	ص.عبير أحمد ناصر	43
	باحث ميداني	ص. عبير عمر جليل	44
	باحث ميداني	ص.سارة فراس حريون	45
	باحث ميداني	ص. مروة قاسم	46
	باحث ميداني	د.مروة احمد محمد	47
إحصاء الانبار	مشرف مركزي/وزارة الصحة	د.نضال إبراهيم عبد الله	48
	المشرف المحلي / مدير الإحصاء	السيد علي فخري عبدالملك	49
	المشرف الميداني	السيد ثائر سلمان محمد	50
	المشرف الميداني	السيد مهند نافع اسعد	51
	باحث ميداني	السيد احمد جبير جاسم	52
	باحث ميداني	السيد سرور جسام محمد	53
	باحث ميداني	السيد وسام نجم عبدالله	54
	باحث ميداني	السيد احمد عبد الله احمد	55
وزارة الصحة / صحة الانبار	باحث ميداني	د.نجاة جمعة لطيف	56
	باحث ميداني	د.بان خالد فياض	57
	باحث ميداني	د.. مهى إبراهيم خلف	58
	باحث ميداني	د.رفل ثائر عبدالرزاق	59
	باحث ميداني	د.كروان خالد كاظم	60
	باحث ميداني	د.منيرة عراق مطلب	61
إحصاء القادسية	مشرف مركزي /الجهاز المركزي للإحصاء	السيدة هديل عبدالحسين	62
	المشرف المحلي / مدير الاحصاء	السيد محمد عبدمرشد	63
	مشرف ميداني	السيد ربيع محمد صكبان	64
	مشرف ميداني	السيد احمد عبد المحسن عبدالرحيم	65
	باحث ميداني	السيد رياض تركي زغير	66
	باحث ميداني	السيد حسام حسين حسان	67
	باحث ميداني	السيد خضير عبدالعباس محمد	68

الفرق الميدانية		
الجهة	الاسم	ت
	باحث ميداني	69 السيد علي حسين يوسف
وزارة الصحة / صحة القادسية	باحث ميداني	70 د.عبير علوان محمد
	باحث ميداني	71 ص. زينب فيصل عباس
	باحث ميداني	72 د.فاطمة كمير هليل
	باحث ميداني	73 د.الاء فلاح عبدالسادة
	باحث ميداني	74 د.سري جبار شميران
	باحث ميداني	75 د.رؤى علي حسن
	إحصاء ميسان	مشرف مركزي /الجهاز المركزي للإحصاء
المشرف المحلي / مدير الإحصاء		77 السيد علي عريان صالح
المشرف الميداني		78 السيد علاء جاسم خليف
المشرف الميداني		79 السيد احمد سعد حمد
باحث ميداني		80 السيد علي فاضل عبدالحسن
باحث ميداني		81 السيد علي لطيف حسن
باحث ميداني		82 السيد احمد سابط طعيمة
باحث ميداني		83 السيد هادي مكي عبدالعزيز
وزارة الصحة / صحة ميسان	باحث ميداني	84 د.أسيل عبد علي
	باحث ميداني	85 د.سماح عبدالحميد مجيد
	باحث ميداني	86 ص. مآب منذر ناصر
	باحث ميداني	87 د.زهراء عبدالزهرة عبود
	باحث ميداني	88 ص.منى عبد علي
	باحث ميداني	89 ص. رغدة سلام
إحصاء النجف	مشرف مركزي /الجهاز المركزي للإحصاء	90 السيدة هديل عبدالحسين
	المشرف المحلي / مدير الإحصاء	91 السيد فاضل عبدالحر عبد
	المشرف الميداني	92 السيد علي محمد جاسم
	المشرف الميداني	93 السيد نبيل صالح محمد رضا
	باحث ميداني	94 السيد محمد رشيد مجيد
	باحث ميداني	95 السيد احمد جمال عبدالغني
	باحث ميداني	96 السيد ضرغام محي نجم
	باحث ميداني	97 السيد حيدر أزهر شاكر
وزارة الصحة / صحة النجف	باحث ميداني	98 د.ايناس محمد عبدالزهرة
	باحث ميداني	99 د.تمارة محمد إبراهيم
	باحث ميداني	100 تقني طبي / رشا حيدر شريف
	باحث ميداني	101 تقني طبي / حميدة سعيد محمد
	باحث ميداني	102 تقني طبي / ميرفت مكي مهدي
	باحث ميداني	103 تقني طبي / نور ادريس نور

الفرق الميدانية			
الجهة	الاسم	ت	
إحصاء بغداد	مشرف مركزي/وزارة الصحة	د.ميساء عادل كاظم	104
	مشرف مركزي/الجهاز المركزي للإحصاء	الانسة رجاء محمود عواد	105
	المشرف المحلي	السيد فلاح حسن علي	106
	مشرف ميداني	السيد خالد وليد محمد	107
	مشرف ميداني	السيد عمار احمد علي	108
	باحث ميداني	السيد ياسر محمد ندا	109
	باحث ميداني	السيد احمد سماوي فاضل	110
	باحث ميداني	السيد علي مصطفى جواد	111
	باحث ميداني	السيد قيس غازي جواد	112
	باحث ميداني	د.كفاح حامد عبدالمجيد	113
	باحث ميداني	د.شيماء رفعت نافع	114
	باحث ميداني	د.داليا طارق علي	115
وزارة الصحة / صحة بغداد / الكرخ	باحث ميداني	د.ازهار اسماعيل حسام	116
	باحث ميداني	د.سحر عزيز	117
	باحث ميداني	د.وثام غسان عبدالحميد	118
	مشرف ميداني	السيد علي عبدالكريم ابراهيم	119
	مشرف ميداني	السيد مصطفى فلاح عباس	120
	باحث ميداني	السيد حسين علي ابراهيم	121
إحصاء بغداد	باحث ميداني	السيد فراس زكي هادي	122
	باحث ميداني	السيد خلدون صبحي خزعل	123
	باحث ميداني	السيد محمد ابراهيم محمد	124
	باحث ميداني	د.سهى عبدالكريم مهدي	125
	باحث ميداني	د.سهى خيرى علي	126
	باحث ميداني	د.بان عبدالجبار سلمان	127
وزارة الصحة / صحة بغداد / الرصافة	باحث ميداني	د.بان عبدالامير خزعل	128
	باحث ميداني	د.ريم زكي محمد	129
	باحث ميداني	د.سالي علاء محمد رضا	130
	مشرف مركزي / وزارة الصحة	د.سندس جمال بطرس	131
	المشرف المحلي	السيد احمد عبد الحافظ سلمان	132
	المشرف الميداني	السيد مصطفى محمد خضير	133
إحصاء البصرة	المشرف الميداني	السيد علاء محمود طه	134
	باحث ميداني	السيد محمود عدنان محمود	135
	باحث ميداني	السيد احمد عبدالامير صمد	136
	باحث ميداني	السيد يوسف علاء الدين عبدالحافظ	137
	باحث ميداني	السيد معتز عبدالقادر	138

الفرق الميدانية			
الجهة	الاسم	ت	
وزارة الصحة / صحة البصرة	باحث ميداني	د. زينب كامل ضاحي	139
	باحث ميداني	د.لبنى قيس محمد جواد	140
	باحث ميداني	د.هديل سامي محسن	141
	باحث ميداني	د.فريال زباري سبتي	142
	باحث ميداني	د.إزهار عبدالامير نجم	143
	باحث ميداني	د.سكينة محمود عبد الحميد	144
إحصاء ذي قار	مشرف مركزي / الجهاز المركزي للإحصاء	الست أيمن عبد الوهاب عبد الرزاق	145
	المشرف المحلي / مدير الإحصاء	السيد خالد احمد فرحان	146
	المشرف الميداني	السيد سلام كامل كاطع	147
	المشرف الميداني	السيد حمودي لازم محمد	148
	باحث ميداني	السيد علي احمد مرداس	149
	باحث ميداني	السيد علي عبدالرزاق حميد	150
	باحث ميداني	السيد حسين علي كعيد	151
	باحث ميداني	السيد حسين خشان غضبان	152
وزارة الصحة / صحة ذي قار	باحث ميداني	السيدة منتهى عبد سمير	153
	باحث ميداني	السيدة أيمن هادي حمود	154
	باحث ميداني	السيدة زهراء محيسن حامد	155
	باحث ميداني	السيدة ريام عليوي حسين	156
	باحث ميداني	السيدة اثمار حسين علي	157
	باحث ميداني	السيدة وفاء محمد دحام	158
إحصاء المثنى	مشرف مركزي / الجهاز المركزي للإحصاء	الست أيمن عبد الوهاب عبد الرزاق	159
	المشرف المحلي / مدير الإحصاء	السيد رزاق معيوف حسين	160
	مشرف ميداني	السيد معين لويتي ابراهيم	161
	مشرف ميداني	السيد علي جواد موسى	162
	باحث ميداني	السيد محمد علاء جواد	163
	باحث ميداني	السيد محمد سلمان شريف	164
	باحث ميداني	السيد علاء عطية عبدالجبار	165
	باحث ميداني	السيد وليد عطية سويلم	166
وزارة الصحة / صحة المثنى	باحث ميداني	د.دعاء اسعد صاحب	167
	باحث ميداني	د.أسراء حسين ابراهيم	168
	باحث ميداني	د.سهى عبدالله ناجي	169
	باحث ميداني	د.مروة هيثم خلف	170
	باحث ميداني	د.ثمينة عبدالعزيز محمد	171
	باحث ميداني	د.علا كريم محمود	172
	باحث ميداني	م.طبي انوار عيال ساجت	173

الفرق الميدانية			
الجهة	الاسم	ت	
إحصاء واسط	مشرف مركزي /وزارة الصحة	د.حيدر هاشم ناصر	174
	المشرف المحلي / مدير الإحصاء	السيد عادل لطيف غافل	175
	مشرف ميداني	السيد احمد سعد فاضل	176
	مشرف ميداني	السيد صادق جواد جرو	177
	باحث ميداني	السيد رافع احمد حسن	178
	باحث ميداني	السيد ميثم ظاهر مطلق	179
	باحث ميداني	السيد علي جداح محمد	180
	باحث ميداني	السيد احمد عبيد هديوي	181
وزارة الصحة / صحة واسط	باحث ميداني	د.امنة رحيم عبدالحسين	182
	باحث ميداني	د.نوارس فلاح حسن	183
	باحث ميداني	د.رنا نعيم عروق	184
	باحث ميداني	د.زهراء عماد كريم	185
	باحث ميداني	د.سري ماجد حسين	186
	باحث ميداني	د.وسن حمزة عبيد	187
	إحصاء كربلاء	مشرف مركزي / الجهاز المركزي للإحصاء	السيد حيدر شناوة حمزة
المشرف المحلي / مدير الاحصاء		السيد اديب محمد علي ماجد	189
مشرف ميداني		السيد احمد علاوي حسين	190
مشرف ميداني		السيد جواد كاظم محمد	191
باحث ميداني		السيد لؤي هادي علي	192
باحث ميداني		السيد ربيع محمد صبح	193
باحث ميداني		السيد عباس خالد علي	194
باحث ميداني		السيد قاسم فاضل خضير	195
وزارة الصحة / صحة كربلاء	باحث ميداني	د.بيداء ابراهيم سلمان	196
	باحث ميداني	د.اماني اسماعيل علي	197
	باحث ميداني	د.شيماء حسون شباط	198
	باحث ميداني	د.هدية وحيد عبيد	199
	باحث ميداني	د.غزوة سعدي جاسم	200
	باحث ميداني	د.اقبال عبدعلي رضا	201
إحصاء بابل	مشرف مركزي / الجهاز المركزي للإحصاء	السيدة رشا كامل عبدالرزاق	202
	المشرف المحلي / مدير الاحصاء	السيد عقيل صادق هادي	203
	مشرف ميداني	السيد علاء حسن حميد	204
	مشرف ميداني	السيد محمد عبدالرضا عبيد	205
	باحث ميداني	السيد سنان عماد الدين محمود	206
	باحث ميداني	السيد سرمد علي فرحان	207
	باحث ميداني	السيد علي طالب عبدالكاظم	208
	باحث ميداني	السيد علي عباس عبود	209
وزارة الصحة / صحة بابل	باحث ميداني	د.رفعت عباس عبود	210
	باحث ميداني	د.ايمان ناصر احمد	211
	باحث ميداني	د.شجن ياس خضير	212
	باحث ميداني	د.رؤى نشأت عبدالامير	213

الفرق الميدانية			
الجهة	الاسم	ت	
	باحث ميداني	د.ابناس طارق عبدالامير	214
	باحث ميداني	د.رؤى عادل عباس	215
إحصاء كركوك	مشرف مركزي /وزارة الصحة	د.نضال كامل كاكي	216
	المشرف محلي / مدير الاحصاء	السيد عدنان رضا بابا علي	217
	مشرف ميداني	السيدة فاضل رشيد ضاحي	218
	مشرف ميداني	السيد وريا هادي فرض علي	219
	باحث ميداني	السيد خليل نعمان سمير	220
	باحث ميداني	السيد عبدالرحمن قابل حسيب	221
	باحث ميداني	السيد فهد قادر شهاب	222
	باحث ميداني	السيد يوسف مصطفى محمد	223
	وزارة الصحة / صحة كركوك	باحث ميداني	د.زينب عبدالله جعفر
باحث ميداني		د.هدى محمد أسكندر	225
باحث ميداني		د.زهراء داود	226
باحث ميداني		د.حنان أدريس محمود	227
باحث ميداني		د.نجوى شيخان قلي	228
باحث ميداني		د.هالة احمد عطية	229

الفرق الميدانية لهيئة إحصاء إقليم كردستان - مسح متعدد المؤشرات MICS6

الفرق الميدانية			
الجهة	العنوان	الاسم	ت
وزارة التخطيط - KRI	المشرف المحلي - أربيل - KRSO	مازن فتح الله محمد	1
وزارة الصحة - KRI	المشرف المحلي - اربيل	بيريفان عدنان ياسين	2
هيئة إحصاء إقليم كردستان - وزارة التخطيط - KRI	رئيس الفريق	رزكار عارف جرجس	3
	باحث ميداني	مريوان حسن عبد الله	4
	باحث ميداني	اياذ احمد حسن	5
	باحث ميداني	لانجا أبو بكر علي	6
	باحث ميداني	هيرو قاسم شريف	7
	رئيس الفريق	رشا قيس محمد	8
	وزارة الصحة - KRI	باحث ميداني	بهرى فيصل عرب
باحث ميداني		نور الهدى علوي ناصر	10
باحث ميداني		افان حمد عزيز	11
باحث ميداني		جوان عبدالقادر جليل	12
باحث ميداني		لارا عباس محمد	13
باحث ميداني		سحر عزيز حاجي	14
وزارة التخطيط - KRI	المشرف المحلي - السليمانية - KRSO	شمال رؤوف محمد	15
وزارة الصحة - KRI	المشرف المحلي - السليمانية	روزجار عبدالله سالم	16
هيئة إحصاء إقليم كردستان - وزارة التخطيط - KRI	باحث ميداني	محمود حماة غريب	17
	باحث ميداني	ريبار بختيار عبد الله	18
	باحث ميداني	نزار محمد سعيد	19

الفرق الميدانية			
الجهة	العنوان	الاسم	ت
	رئيس الفريق	غونا نوري علي	20
	رئيس الفريق	نياز جمال علي	21
	باحث ميداني	مدية احمد محمد	22
وزارة الصحة - KRI	باحث ميداني	سوما سعيد حماة	23
	باحث ميداني	كاني عمر صبري	24
	باحث ميداني	روز مصطفى احمد	25
	باحث ميداني	عواز كمال مولود	26
	باحث ميداني	رواء جميل محمد	27
	باحث ميداني	شناز عمر علي	28
	وزارة التخطيط - KRI	المشرف المحلي - دهوك - KRSO	رافع محمد حافظ عبد الله
وزارة الصحة - KRI	المشرف المحلي - دهوك	فرهاد اسماعيل شهاب	30
هيئة احصاء إقليم كردستان - وزارة التخطيط - KRI	رئيس الفريق	كاوا عبد الباقي اسماعيل	31
	باحث ميداني	آزاد حسن جاسم	32
	رئيس الفريق	دراف عبدالله ناصر	33
	باحث ميداني	ريبار أكرم صديق	34
	باحث ميداني	مهفان صدقي مصطفى	35
	باحث ميداني	صباح ابراهيم محمد طاهر	36
	وزارة الصحة - KRI	باحث ميداني	لفاف هالات عارف
باحث ميداني		روزمان عابد سليمان	38
باحث ميداني		تافان عمار حسن	39
باحث ميداني		هليز سليمان يونس	40
باحث ميداني		نيننا داود كزقية	41
باحث ميداني		زينب قاهر حاجي	42

اللجنة الفنية - إقليم كردستان			
هيئة احصاء إقليم كردستان - وزارة التخطيط - كردستان العراق	منسق المسح - كردستان العراق	شوان عباس خضر	1
	ادارة البيانات - كردستان العراق	رقيب بهاء الدين محمد	2
	مساعد منسق المسح - كردستان العراق	بفرين حماد علي	3
	مشرف مركزي	مراد زينل احمد	4
	مشرف مركزي	دلوار جليل احمد	5
	مشرف مركزي	محمد توفيق رسول	6
	مساعد ادارة بيانات - كردستان العراق	ريجين محمد حماد	7

3 ملحق "ج"، تقديرات اخطاء المعاينة

إن عينة المستجيبين التي تم اختيارها في المسح العنقودي متعدد المؤشرات في العراق 2018 هي فقط احدى العينات التي يمكن سحبها من نفس المجتمع، وذلك باستخدام نفس التصميم ونفس حجم العينة. ان كل من هذه العينات يمكن ان يعطي نتائج مختلفة الى حد ما عن نتائج العينة الفعلية التي تم اختيارها. اخطاء المعاينة عبارة عن مقياس للتغيرات ما بين التقديرات (او المؤشرات) المحسوبة من كل العينات الممكنة. ان حجم التغيرات غير معلوم بالضبط، لكن يمكن تقديره احصائيا من بيانات المسح.

في هذا الملحق سوف نعرض مقاييس خطأ المعاينة التالية، لكل من المؤشرات التي تم اختيارها:

- **الخطأ المعياري (se):** الخطأ المعياري هو الجذر التربيعي لتباين التقدير. سوف نستخدم مفكوك تابلور الخطي لتقدير اخطاء المعاينة لمؤشرات المسح مثل، المعدلات والنسب والنسبة بين مؤشرين. في حالة الاحصاءات الاكثر تعقيدا مثل الخصوبة ومعدلات الوفيات، يتم استخدام طريقة جاكنيف المتكررة لتقدير الخطأ المعياري.
- **معامل التغير (se/r)** هو النسبة ما بين الخطأ المعياري للمؤشر وقيمة المؤشر r ، ويقاس خطأ المعاينة النسبي.
- **تأثير التصميم ($deff$)** هو النسبة ما بين قيمة التباين الحقيقية للمؤشر في حالة تصميم المعاينة المستخدم في المسح، وقيمة التباين المحسوب على فرض ان تصميم المعاينة هو العينة العشوائية البسيطة بالاعتماد على نفس حجم العينة. ان الجذر التربيعي لتأثير التصميم ($deff$) يستخدم كدليل على فعالية تصميم العينة المتعلق بالدقة. بالنسبة لمؤشر المسح المحدد، معدل العينة مثلا، اذا كان قيمة $deff=1$ ، فهذا يشير الى ان تصميم عينة المسح مكافئا لتصميم العينة العشوائية البسيطة. اما اذا كان قيمة $deff$ اكبر من 1، فهذا يشير الى زيادة في الخطأ المعياري العائد الى استخدام تصميم المعاينة المركب، مثل العينة العنقودية، والمعاينة المتناسبة مع الحجم، الخ.
- **تحسب حدود الثقة** لظهور الفترة التي تحتوي قيمة المؤشر الحقيقية في المجتمع المدروس، وذلك عند مستوى ثقة محدد. في المسح العنقودي متعدد المؤشرات (MICS)، يستخدم مستوى الثقة 95%. وهذا هو المعيار لهذا النوع من المسوح. ان فترة او حدود الثقة عند مستوى الثقة 95% يمكن تفسيرها كما يلي: اذا تم تنفيذ تصميم المعاينة عند نفس حجم العينة 100 مرة، وفي كل مرة تم حساب فترة الثقة عند مستوى الثقة 95%، فان القيمة المتوقعة لعدد فترات الثقة التي تحتوي القيمة الحقيقية للمؤشر هي 95.

لحساب اخطاء معاينة من بيانات المسح العنقودي المتعدد المؤشرات نستخدم البرمجية: *SPSS version 23 Complex samples module* و *CSPRO Version 5*

النتائج تظهر في الجداول اللاحقة. يتم حساب اخطاء العينة لمؤشرات أهداف التنمية المستدامة SDG التي يمكن حساب الخطأ المعياري بها، والعديد من مؤشرات MICS الأخرى. يحتوي الفصل الثالث على تعاريف وبسط وقواسم لكل من هذه المؤشرات. وتعرض النتائج على المستوى الوطني (الجدول SE.1)، للمناطق الحضرية والريفية (الجدول SE.2 و SE.3) وكردستان ووسط وجنوب العراق (الجدول SE4 و SE5) ولجميع المحافظات (الجدول SE.6 إلى SE.25).

بالاضافة الى مقاييس خطأ المعاينة التي تم وصفها في الاعلى، ايضا تحتوي الجداول على الاعداد او التعدادات الموزونة وغير الموزونة لمقام كل مؤشر. باستخدام الازان المعيارية، وبمقارنة الاعداد الموزونة وغير الموزونة، فانه يمكننا تحديد فيما اذا كان مجال معين لدية زيادة او نقصان في المعاينة، وذلك بالمقارنة مع متوسط معدل المعاينة. اذا كان العدد الموزون اقل من العدد غير الموزون، فهذا يعني ان المجال المعين يحقق الزيادة في المعاينة.

في بعض الحالات يمثل العدد الموزون حجم عينة الاسر، بينما تمثل الاعداد الموزونة حجم المجتمع الكلي.

- الوصول إلى الكهرباء
- الاعتماد الأساسي على الوقود النظيف وتقنيات الطهي وتدفئة الأماكن والإضاءة
- استخدام خدمات مياه الشرب الأساسية
- استخدام خدمات مياه الشرب المدارة بأمان
- مرفق غسل اليدين بالماء والصابون
- استخدام خدمات الصرف الصحي الأساسية
- التخلص الآمن في الموقع من المخلفات من مرافق الصرف الصحي في الموقع
- السكان التي تغطيها التحويلات الاجتماعية

جدول أخطاء المعاينة SE.1: أخطاء المعاينة: العراق

الأخطاء المعيارية ومعاملات الاختلاف وأثار تصميم العينة (deff)، والجذر التربيعي لأثار تصميم العينة (deff)، ومجالات الثقة للمؤشرات المختارة ضمن أهداف التنمية المستدامة والمسح العنقودي متعدد المؤشرات، العراق، 2018

حدود الثقة		العدد الكلي غير الموزون	العدد الموزون	الجذر التربيعي لأثر التصميم (deff)	أثر تصميم العينة (deff)	معامل الاختلاف (r/se)	الخطأ المعياري (se)	القيمة (r)	مؤشر المسح العنقودي متعدد المؤشرات	
الحد الأعلى se2 + r	الحد الأدنى se2 - r									
تغطية العينة وخصائص المستجيبين										
0.999	0.998	20,214	128,284	1.229	1.510	0.000	0.0003	0.9989	SR.1	الحصول على خدمات الكهرباء
0.691	0.653	30,660	30,660	3.514	12.349	0.014	0.0094	0.6722	SR.10	امتلاك هاتف نقال (للنساء)
0.435	0.390	30,660	30,660	4.057	16.457	0.028	0.0114	0.4123	SR.12a	استخدام الإنترنت (خلال الـ 3 أشهر الماضية) (للنساء)
0.061	0.051	30,660	30,660	2.082	4.335	0.049	0.0027	0.0560	SR.13	مهارات الاتصالات وتكنولوجيا المعلومات (للنساء)
0.018	0.008	30,660	30,660	3.896	15.178	0.196	0.0025	0.0127	SR.14	تعاطي التبغ (للنساء)
البقاء على قيد الحياة										
17.262	11.625	na	na	na	na	0.098	1.4091	14.4437	CS.1	معدل وفيات حديثي الولادة
15.966	19.113	na	na	na	na	0.076	1.7133	22.5399	CS.3	معدل وفيات الرضع
29.390	22.102	na	na	na	na	0.071	1.8219	25.7458	CS.5	معدل وفيات الأطفال دون سن الخامسة
النمو - الصحة الإيجابية وصحة الأمومة										
3.794	3.471	na	na	na	na	0.022	0.0809	3.6324	-	معدل الخصوبة الإجمالي
77.468	62.509	na	na	na	na	0.053	3.7398	69.9884	TM.1	معدل الولادة عند اليافعات
0.542	0.514	19,597	19,710	1.973	3.891	0.013	0.0070	0.5280	TM.3	معدل انتشار وسائل تنظيم الأسرة
0.563	0.529	12,655	13,030	1.901	3.614	0.015	0.0084	0.5461	TM.4	تم تلبية احتياج تنظيم الأسرة باستخدام وسائل تنظيم الأسرة الحديثة
0.699	0.659	6,250	6,218	1.705	2.906	0.015	0.0101	0.6792	TM.5b	تغطية رعاية ما قبل الولادة (أربع مرات على الأقل من قبل إحدى جهات تزويد هذه الرعاية)
0.963	0.949	6,250	6,218	1.423	2.024	0.004	0.0037	0.9561	TM.9	وجود مرافقة ماهرة أثناء الولادة
131	77	na	na	na	na	0.132	13.6840	104	TM.21	وفيات الأمهات
النمو - صحة الطفل وتغذيته ونمائه										
0.720	0.656	3,205	3,167	1.947	3.793	0.023	0.0159	0.6883	TC.3	تغطية التطعيم الثلاثي ضد الدفتيريا والسعال الديكي والكزاز (DTP)
0.318	0.255	3,205	3,167	1.952	3.810	0.054	0.0156	0.2863	TC.6	تغطية تطعيم المكورة الرئوية المتعدد السكريد
0.739	0.681	3,205	3,167	1.812	3.285	0.020	0.0145	0.7104	TC.10	التغطية بتطعيم الحصبة
0.457	0.397	20,214	128,284	4.354	18.958	0.035	0.0151	0.4268	TC.18	الاعتماد الأساسي على الوقود النظيف والتكنولوجيا لأغراض الطهي والتدفئة والإضاءة
0.544	0.499	586	562	0.547	0.299	0.022	0.0113	0.5216	TC.19	السعي إلى الحصول على الرعاية للأطفال التي تظهر عليهم أعراض الالتهاب الرئوي الحاد
0.278	0.238	1,681	1,509	0.937	0.878	0.039	0.0100	0.2582	TC.32	الرضاعة الطبيعية الخالصة دون سن 6 أشهر
0.110	0.088	16,366	16,385	2.292	5.255	0.054	0.0053	0.0989	TC.45a	نسبة انتشار التقرم (المعتدل والحاد)
0.028	0.021	16,312	16,343	1.606	2.581	0.079	0.0019	0.0245	TC.46a	نسبة انتشار الهزال (المعتدل والحاد)

جدول أخطاء المعاينة SE.1: أخطاء المعاينة: العراق

الأخطاء المعيارية ومعاملات الاختلاف وأثار تصميم العينة (deff)، والجذر التربيعي لأثار تصميم العينة (deff)، ومجالات الثقة للمؤشرات المختارة ضمن أهداف التنمية المستدامة والمسح العنقودي متعدد المؤشرات، العراق، 2018										
حدود الثقة		العدد الكلي	العدد الموزون	الجذر التربيعي لأثر التصميم (deff)	أثر تصميم العينة (deff)	معامل الاختلاف (r/se)	الخطأ المعياري (se)	القيمة (r)	مؤشر المسح العنقودي متعدد المؤشرات	
الحد الأدنى se2 -r	الحد الأعلى se2 + r									
0.074	0.059	16,312	16,343	1.896	3.596	0.056	0.0037	0.0664	TC.47a	نسبة انتشار الوزن الزائد (المعتدل والشديد)
0.815	0.771	7,014	7,191	2.280	5.200	0.014	0.0110	0.7926	TC.53	مؤشر النماء المبكر للطفل
التعلم										
0.353	0.287	3,830	3,823	2.181	4.759	0.051	0.0164	0.3198	LN.2	نسبة المشاركة في التعليم المنظم (معدلة)
حصلوا على حماية من العنف والاستغلال										
0.993	0.983	16,623	16,623	2.985	8.909	0.003	0.0025	0.9881	PR.1	تسجيل المواليد
0.822	0.797	25,757	48,683	2.604	6.783	0.008	0.0064	0.8093	PR.2	التأديب العنيف
0.081	0.064	15,595	43,867	2.063	4.257	0.059	0.0043	0.0728	PR.3	عمالة الأطفال
0.083	0.060	5,508	5,475	1.657	2.746	0.080	0.0058	0.0718	PR.4a	زواج الأطفال (قبل سن 15 سنة) (للنساء)
0.301	0.257	5,508	5,475	1.801	3.245	0.039	0.0109	0.2790	PR.4b	زواج الأطفال (قبل سن 18 سنة) (للنساء)
0.095	0.053	30,660	30,660	6.873	47.232	0.139	0.0103	0.0741	PR.9	انتشار ممارسة ختان الإناث بين النساء
0.076	0.045	501	447	0.738	0.545	0.130	0.0079	0.0606	PR.13	التبليغ عن الجرائم (للنساء)
0.505	0.473	30,660	30,660	2.834	8.031	0.017	0.0081	0.4889	PR.14	السلامة (للنساء)
العيش في بيئة آمنة ونظيفة										
0.886	0.828	20,214	128,284	5.859	34.325	0.017	0.0144	0.8568	WS.2	استخدام خدمات مياه الشرب الأساسية
0.429	0.355	6,650	42,501	3.350	11.225	0.047	0.0184	0.3923	WS.6	استخدام مياه الشرب المدارة بشكل آمن
0.976	0.964	20,163	128,039	2.445	5.978	0.003	0.0029	0.9700	WS.7	مرافق غسل الأيدي بالماء والصابون
0.957	0.939	20,214	128,284	2.944	8.668	0.005	0.0046	0.9482	WS.8	استخدام مرافق الصرف الصحي المحسن
0.928	0.908	20,214	128,284	2.500	6.250	0.005	0.0048	0.9181	WS.9	استخدام خدمات الصرف الصحي الأساسية
0.453	0.393	20,214	128,284	4.310	18.580	0.035	0.0150	0.4228	WS.11	التخلص الآمن من الفضلات من مرافق الصرف الصحي الموجودة في الموقع
فرصة منصّفة في الحياة										
0.198	0.171	25,774	54,167	2.723	7.412	0.036	0.0066	0.1846	EQ.1	الأطفال الذين يعانون من صعوبة في القدرات الوظيفية
0.364	0.334	20,214	128,284	2.210	4.883	0.021	0.0074	0.3492	EQ.3	عدد السكان المشمولين بالتحويلات الاجتماعية
0.131	0.104	30,660	30,660	3.747	14.038	0.059	0.0069	0.1176	EQ.7	التمييز (للنساء)
1.000	6.228	11,949	11,916	3.430	11.765	0.011	0.0730	6.3739	EQ.9a	مؤشر الرضا العام عن الحياة (للنساء في الفئة العمرية 15-24 سنة)
(na) غير منطبق										

جدول أخطاء المعاينة 2. SE: اخطاء المعاينة: الحضر

الأخطاء المعيارية ومعاملات الاختلاف واثار تصميم العينة (deff)، والجذر التربيعي لاثار تصميم العينة (deff)، ومجالات الثقة للمؤشرات المختارة ضمن أهداف التنمية المستدامة والمسح العنقودي متعدد المؤشرات، العراق، 2018

حدود الثقة		العدد الكلي غير الموزون	العدد الموزون	الجذر التربيعي لاثار التصميم (deff)	اثار تصميم العينة (deff)	معامل الاختلاف (r/se)	الخطأ المعياري (se)	القيمة (r)	مؤشر المسح العنقودي متعدد المؤشرات	
الحد الأعلى se2 + r	الحد الأدنى se2 - r									
تغطية العينة وخصائص المستجيبين										
1.000	0.999	13,876	88,990	1.009	1.019	0.000	0.0002	0.9994	SR.1	الحصول على خدمات الكهرباء
0.743	0.705	20,449	21,436	3.026	9.159	0.013	0.0095	0.7238	SR.10	امتلاك هاتف نقال (للنساء)
0.503	0.451	20,449	21,436	3.709	13.757	0.027	0.0130	0.4766	SR.12a	استخدام الإنترنت (خلال الـ 3 أشهر الماضية) (للنساء)
0.075	0.061	20,449	21,436	1.975	3.900	0.051	0.0035	0.0679	SR.13	مهارات الاتصالات وتكنولوجيا المعلومات (للنساء)
0.014	0.009	20,449	21,436	1.550	2.402	0.101	0.0012	0.0114	SR.14	تعاطي التبغ (للنساء)
البقاء على قيد الحياة										
18.060	11.387	na	na	na	na	0.113	1.6682	14.7233	CS.1	معدل وفيات حديثي الولادة
26.925	18.860	na	na	na	na	0.088	2.0163	22.8923	CS.3	معدل وفيات الرضع
30.005	21.444	na	na	na	na	0.083	2.1402	25.7245	CS.5	معدل وفيات الأطفال دون سن الخامسة
النمو - الصحة الإيجابية وصحة الأمومة										
3.730	3.372	na	na	na	na	0.025	0.0894	3.5510	-	معدل الخصوبة الإجمالي
77.227	58.376	na	na	na	na	0.070	4.7130	67.8015	TM.1	معدل الولادة عند اليافعات
0.558	0.524	12,929	13,812	1.920	3.688	0.016	0.0084	0.5411	TM.3	معدل انتشار وسائل تنظيم الأسرة
0.551	0.520	8,533	9,354	1.446	2.090	0.015	0.0078	0.5356	TM.4	تم تلبية احتياج تنظيم الأسرة باستخدام وسائل تنظيم الأسرة الحديثة
0.749	0.698	3,940	4,287	1.760	3.096	0.017	0.0125	0.7234	TM.5b	تغطية رعاية ما قبل الولادة (أربع مرات على الأقل من قبل إحدى جهات تزويد هذه الرعاية)
0.977	0.960	3,940	4,287	1.501	2.253	0.004	0.0042	0.9681	TM.9	وجود مرافقة ماهرة أثناء الولادة
									TM.21	وفيات الأمهات
النمو - صحة الطفل وتغذيته ونمائه										
0.768	0.691	2,009	2,174	1.938	3.754	0.026	0.0192	0.7294	TC.3	تغطية التطعيم الثلاثي ضد الدفتيريا والسعال الديكي والكزاز (DTP)
0.360	0.284	2,009	2,174	1.831	3.352	0.059	0.0191	0.3219	TC.6	تغطية تطعيم المكورة الرئوية المتعدد السكريد
0.777	0.709	2,009	2,174	1.736	3.013	0.023	0.0169	0.7429	TC.10	التغطية بتطعيم الحصبة
0.484	0.414	13,876	88,990	4.128	17.037	0.039	0.0174	0.4493	TC.18	الاعتماد الأساسي على الوقود النظيف والتكنولوجيا لأغراض الطهي والتدفئة والإضاءة
0.475	0.417	376	355	0.570	0.324	0.033	0.0146	0.4460	TC.19	السعي إلى الحصول على الرعاية للأطفال التي تظهر عليهم أعراض الالتهاب الرئوي الحاد
0.272	0.224	1,055	1,012	0.905	0.819	0.049	0.0120	0.2476	TC.32	الرضاعة الطبيعية الخالصة دون سن 6 أشهر
0.112	0.087	10,215	11,123	2.125	4.514	0.063	0.0063	0.0993	TC.45a	نسبة انتشار التقرم (المعتدل والحاد)
0.028	0.020	10,177	11,091	1.394	1.942	0.088	0.0021	0.0239	TC.46a	نسبة انتشار الهزال (المعتدل والحاد)

جدول أخطاء المعاينة 2. SE: أخطاء المعاينة: الحضر

الأخطاء المعيارية ومعاملات الاختلاف وأثار تصميم العينة (deff)، والجذر التربيعي لأثار تصميم العينة (deff)، ومجالات الثقة للمؤشرات المختارة ضمن أهداف التنمية المستدامة والمسح العنقودي متعدد المؤشرات، العراق، 2018

حدود الثقة		العدد الكلي	العدد الموزون	الجذر التربيعي لأثر التصميم (deff)	أثر تصميم العينة (deff)	معامل الاختلاف (r/se)	الخطأ المعياري (se)	القيمة (r)	مؤشر المسح العنقودي متعدد المؤشرات	
الحد الأدنى se2 -r	الحد الأعلى se2 + r									
0.080	0.060	10,177	11,091	1.934	3.739	0.070	0.0049	0.0698	TC.47a	نسبة انتشار الوزن الزائد (المعتدل والشديد)
0.813	0.770	4,402	4,853	1.751	3.066	0.014	0.0107	0.7918	TC.53	مؤشر النماء المبكر للطفل
التعلم										
0.415	0.320	2,394	2,635	2.427	5.890	0.065	0.0239	0.3676	LN.2	نسبة المشاركة في التعليم المنظم (معدلة)
حصلوا على حماية من العنف والاستغلال										
0.993	0.979	10,393	11,305	3.131	9.801	0.004	0.0036	0.9864	PR.1	تسجيل المواليد
0.815	0.782	16,612	33,055	2.650	7.020	0.010	0.0082	0.7986	PR.2	التأديب العنيف
0.049	0.034	10,433	29,681	1.915	3.666	0.090	0.0037	0.0412	PR.3	عمالة الأطفال
0.089	0.059	3,672	3,707	1.730	2.995	0.101	0.0075	0.0738	PR.4a	زواج الأطفال (قبل سن 15 سنة) (للنساء)
0.309	0.252	3,672	3,707	1.896	3.595	0.050	0.0141	0.2805	PR.4b	زواج الأطفال (قبل سن 18 سنة) (للنساء)
0.080	0.060	20,449	21,436	2.783	7.743	0.071	0.0050	0.0704	PR.9	انتشار ممارسة ختان الإناث بين النساء
0.066	0.028	344	331	0.844	0.713	0.205	0.0096	0.0470	PR.13	التبليغ عن الجرائم (للنساء)
0.502	0.465	20,449	21,436	2.664	7.095	0.019	0.0093	0.4838	PR.14	السلامة (للنساء)
العيش في بيئة آمنة ونظيفة										
0.909	0.828	13,876	88,990	7.020	49.283	0.023	0.0201	0.8686	WS.2	استخدام خدمات مياه الشرب الأساسية
0.466	0.389	4,555	29,444	2.841	8.069	0.045	0.0191	0.4274	WS.6	استخدام مياه الشرب المدارة بشكل آمن
0.986	0.972	13,836	88,785	2.740	7.508	0.003	0.0033	0.9789	WS.7	مرافق غسل الأيدي بالماء والصابون
0.979	0.967	13,876	88,990	2.242	5.024	0.003	0.0031	0.9730	WS.8	استخدام مرافق الصرف الصحي المحسن
0.951	0.935	13,876	88,990	1.985	3.940	0.004	0.0039	0.9429	WS.9	استخدام خدمات الصرف الصحي الأساسية
0.343	0.293	13,876	88,990	3.153	9.940	0.039	0.0125	0.3181	WS.11	التخلص الآمن من الفضلات من مرافق الصرف الصحي الموجودة في الموقع
فرصة منصّفة في الحياة										
0.209	0.178	16,779	36,630	2.537	6.439	0.040	0.0077	0.1933	EQ.1	الأطفال الذين يعانون من صعوبة في القدرات الوظيفية
0.372	0.336	13,876	88,990	2.247	5.047	0.026	0.0091	0.3538	EQ.3	عدد السكان المشمولين بالتحويلات الاجتماعية
0.120	0.098	20,449	21,436	2.516	6.330	0.050	0.0055	0.1089	EQ.7	التمييز (للنساء)
1.000	6.201	7,809	8,092	2.141	4.584	0.009	0.0559	6.3124	EQ.9a	مؤشر الرضا العام عن الحياة (للنساء في الفئة العمرية 15-24 سنة)
(na) غير منطبق										

جدول أخطاء المعاينة SE.3: أخطاء المعاينة: الريف

الأخطاء المعيارية ومعاملات الاختلاف واثار تصميم العينة (deff)، والجذر التربيعي لاثار تصميم العينة (deff)، ومجالات الثقة للمؤشرات المختارة ضمن أهداف التنمية المستدامة والمسح العنقودي متعدد المؤشرات، العراق، 2018

حدود الثقة		العدد الكلي غير الموزون	العدد الموزون	الجذر التربيعي لاثار التصميم (deff)	اثار تصميم العينة (deff)	معامل الاختلاف (r/se)	الخطأ المعياري (se)	القيمة (r)	مؤشر المسح العنقودي متعدد المؤشرات	
الحد الأعلى se2 + r	الحد الأدنى se2 - r									
تغطية العينة وخصائص المستجيبين										
0.999	0.996	6,338	39,293	1.357	1.841	0.001	0.0008	0.9976	SR.1	الحصول على خدمات الكهرباء
0.617	0.487	10,211	9,224	6.606	43.638	0.059	0.0325	0.5522	SR.10	امتلاك هاتف نقال (للنساء)
0.336	0.190	10,211	9,224	8.417	70.849	0.139	0.0367	0.2629	SR.12a	استخدام الإنترنت (خلال الـ 3 أشهر الماضية) (للنساء)
0.042	0.015	10,211	9,224	3.980	15.837	0.230	0.0066	0.0285	SR.13	مهارات الاتصالات وتكنولوجيا المعلومات (للنساء)
0.031	0.001	10,211	9,224	6.151	37.829	0.479	0.0076	0.0159	SR.14	تعاطي التبغ (للنساء)
البقاء على قيد الحياة										
19.122	8.568	na	na	na	na	0.191	2.6383	13.8451	CS.1	معدل وفيات حديثي الولادة
28.301	15.263	na	na	na	na	0.150	3.2596	21.7817	CS.3	معدل وفيات الرضع
32.842	18.731	na	na	na	na	0.137	3.5276	25.7867	CS.5	معدل وفيات الأطفال دون سن الخامسة
النمو - الصحة الإيجابية وصحة الأمومة										
4.213	3.454	na	na	na	na	0.050	0.1899	3.8334	-	معدل الخصوبة الإجمالي
86.974	62.029	na	na	na	na	0.084	6.2364	74.5017	TM.1	معدل الولادة عند اليافعات
0.527	0.468	6,668	5,898	2.421	5.863	0.030	0.0148	0.4973	TM.3	معدل انتشار وسائل تنظيم الأسرة
0.620	0.525	4,122	3,676	3.088	9.538	0.042	0.0238	0.5728	TM.4	تم تلبية احتياج تنظيم الأسرة باستخدام وسائل تنظيم الأسرة الحديثة
0.611	0.551	2,310	1,931	1.459	2.130	0.026	0.0150	0.5810	TM.5b	تغطية رعاية ما قبل الولادة (أربع مرات على الأقل من قبل إحدى جهات تزويد هذه الرعاية)
0.947	0.912	2,310	1,931	1.648	2.717	0.009	0.0088	0.9294	TM.9	وجود مرافقة ماهرة أثناء الولادة
									TM.21	وفيات الأمهات
النمو - صحة الطفل وتغذيته ونمائه										
0.667	0.529	1,196	992	2.433	5.917	0.058	0.0345	0.5981	TC.3	تغطية التطعيم الثلاثي ضد الدفتيريا والسعال الديكي والكزاز (DTP)
0.251	0.165	1,196	992	1.832	3.355	0.103	0.0215	0.2083	TC.6	تغطية تطعيم المكورة الرئوية المتعدد السكريد
0.701	0.577	1,196	992	2.243	5.031	0.049	0.0312	0.6391	TC.10	التغطية بتطعيم الحصبة
0.429	0.323	6,338	39,293	4.339	18.828	0.070	0.0264	0.3759	TC.18	الاعتماد الأساسي على الوقود النظيف والتكنولوجيا لأغراض الطهي والتدفئة والإضاءة
0.692	0.612	210	206	0.605	0.366	0.031	0.0199	0.6518	TC.19	السعي إلى الحصول على الرعاية للأطفال التي تظهر عليهم أعراض الالتهاب الرئوي الحاد
0.316	0.244	626	498	0.994	0.989	0.064	0.0179	0.2798	TC.32	الرضاعة الطبيعية الخالصة دون سن 6 أشهر
0.118	0.078	6,151	5,263	2.628	6.905	0.102	0.0100	0.0979	TC.45a	نسبة انتشار التقرم (المعتدل والحاد)
0.034	0.018	6,135	5,252	2.034	4.136	0.160	0.0041	0.0258	TC.46a	نسبة انتشار الهزال (المعتدل والحاد)

جدول أخطاء المعاينة SE.3: أخطاء المعاينة: الريف

الأخطاء المعيارية ومعاملات الاختلاف و آثار تصميم العينة (deff)، والجذر التربيعي لآثار تصميم العينة (deff)، ومجالات الثقة للمؤشرات المختارة ضمن أهداف التنمية المستدامة والمسح العنقودي متعدد المؤشرات، العراق، 2018										
حدود الثقة		العدد الكلي	العدد الموزون	الجذر التربيعي لآثار التصميم (deff)	آثار تصميم العينة (deff)	معامل الاختلاف (r/se)	الخطأ المعياري (se)	القيمة (r)	مؤشر المسح العنقودي متعدد المؤشرات	
الحد الأعلى se2 + r	الحد الأدنى se2 - r									
0.070	0.049	6,135	5,252	1.735	3.009	0.088	0.0052	0.0591	TC.47a	نسبة انتشار الوزن الزائد (المعتدل والشديد)
0.845	0.743	2,612	2,337	3.220	10.365	0.032	0.0255	0.7943	TC.53	مؤشر النماء المبكر للطفل
التعلم										
0.248	0.180	1,436	1,188	1.550	2.401	0.078	0.0168	0.2140	LN.2	نسبة المشاركة في التعليم المنظم (معدلة)
حصلوا على حماية من العنف والاستغلال										
0.996	0.988	6,230	5,318	1.651	2.727	0.002	0.0019	0.9918	PR.1	تسجيل المواليد
0.851	0.813	9,145	15,627	2.418	5.846	0.011	0.0095	0.8319	PR.2	التأديب العنيف
0.156	0.121	5,162	14,185	1.798	3.231	0.062	0.0087	0.1388	PR.3	عمالة الأطفال
0.085	0.051	1,836	1,767	1.454	2.113	0.126	0.0085	0.0678	PR.4a	زواج الأطفال (قبل سن 15 سنة) (للنساء)
0.309	0.243	1,836	1,767	1.561	2.435	0.059	0.0163	0.2760	PR.4b	زواج الأطفال (قبل سن 18 سنة) (للنساء)
0.146	0.020	10,211	9,224	11.563	133.711	0.381	0.0315	0.0826	PR.9	انتشار ممارسة ختان الإناث بين النساء
0.113	0.086	157	116	0.289	0.084	0.070	0.0069	0.0994	PR.13	التبليغ عن الجرائم (للنساء)
0.533	0.468	10,211	9,224	3.266	10.666	0.032	0.0162	0.5008	PR.14	السلامة (للنساء)
العيش في بيئة آمنة ونظيفة										
0.860	0.800	6,338	39,293	3.204	10.263	0.018	0.0151	0.8300	WS.2	استخدام خدمات مياه الشرب الأساسية
0.406	0.221	2,095	13,056	4.991	24.909	0.148	0.0463	0.3132	WS.6	استخدام مياه الشرب المدارة بشكل آمن
0.962	0.938	6,327	39,254	2.213	4.899	0.006	0.0061	0.9498	WS.7	مرافق غسل الأيدي بالماء والصابون
0.920	0.864	6,338	39,293	3.552	12.618	0.016	0.0139	0.8920	WS.8	استخدام مرافق الصرف الصحي المحسن
0.887	0.837	6,338	39,293	2.939	8.637	0.015	0.0127	0.8620	WS.9	استخدام خدمات الصرف الصحي الأساسية
0.714	0.606	6,338	39,293	4.545	20.657	0.041	0.0270	0.6598	WS.11	التخلص الآمن من الفضلات من مرافق الصرف الصحي الموجودة في الموقع
فرصة منصّفة في الحياة										
0.189	0.143	8,995	17,536	2.913	8.484	0.069	0.0114	0.1662	EQ.1	الأطفال الذين يعانون من صعوبة في القدرات الوظيفية
0.363	0.314	6,338	39,293	2.080	4.328	0.037	0.0124	0.3386	EQ.3	عدد السكان المشمولين بالتحويلات الاجتماعية
0.177	0.099	10,211	9,224	5.705	32.548	0.141	0.0195	0.1376	EQ.7	التمييز (للنساء)
1.000	6.138	4,140	3,824	4.979	24.788	0.028	0.1831	6.5041	EQ.9a	مؤشر الرضا العام عن الحياة (للنساء في الفئة العمرية 15-24 سنة)
(na) غير منطبق										

جدول أخطاء المعاينة 4. SE: اخطاء المعاينة: كردستان

الأخطاء المعيارية ومعاملات الاختلاف واثار تصميم العينة (deff)، والجذر التربيعي لاثار تصميم العينة (deff)، ومجالات الثقة للمؤشرات المختارة ضمن أهداف التنمية المستدامة والمسح العنقودي متعدد المؤشرات، العراق، 2018

حدود الثقة		العدد الكلي غير الموزون	العدد الموزون	الجذر التربيعي لاثار التصميم (deff)	اثار تصميم العينة (deff)	معامل الاختلاف (r/se)	الخطأ المعياري (se)	القيمة (r)	مؤشر المسح العنقودي متعدد المؤشرات	
الحد الأعلى se2 + r	الحد الأدنى se2 - r									
تغطية العينة وخصائص المستجيبين										
1.000	0.999	3,014	21,783	1.096	1.201	0.000	0.0004	0.9996	SR.1	الحصول على خدمات الكهرباء
0.855	0.782	4,140	5,778	3.062	9.373	0.022	0.0184	0.8182	SR.10	امتلاك هاتف نقال (للنساء)
0.564	0.450	4,140	5,778	3.646	13.297	0.056	0.0283	0.5070	SR.12a	استخدام الإنترنت (خلال الـ 3 أشهر الماضية) (للنساء)
0.114	0.086	4,140	5,778	1.468	2.156	0.068	0.0069	0.1002	SR.13	مهارات الاتصالات وتكنولوجيا المعلومات (للنساء)
0.056	0.016	4,140	5,778	3.442	11.847	0.278	0.0099	0.0358	SR.14	تعاطي التبغ (للنساء)
البقاء على قيد الحياة										
16.245	4.520	na	na	na	na	0.282	2.9313	10.3823	CS.1	معدل وفيات حديثي الولادة
22.225	7.413	na	na	na	na	0.250	3.7031	14.8189	CS.3	معدل وفيات الرضع
25.217	8.484	na	na	na	na	0.248	4.1834	16.8506	CS.5	معدل وفيات الأطفال دون سن الخامسة
النمو - الصحة الإيجابية وصحة الأمومة										
3.384	2.808	na	na	na	na	0.047	0.1440	3.0962	-	معدل الخصوبة الإجمالي
58.164	22.530	na	na	na	na	0.221	8.9086	40.3468	TM.1	معدل الولادة عند اليافعات
0.689	0.642	2,435	3,492	1.220	1.488	0.018	0.0117	0.6657	TM.3	معدل انتشار وسائل تنظيم الأسرة
0.370	0.323	1,803	2,577	1.046	1.095	0.034	0.0117	0.3463	TM.4	تم تلبية احتياج تنظيم الأسرة باستخدام وسائل تنظيم الأسرة الحديثة
0.787	0.705	687	990	1.235	1.526	0.028	0.0205	0.7458	TM.5b	تغطية رعاية ما قبل الولادة (أربع مرات على الأقل من قبل إحدى جهات تزويد هذه الرعاية)
0.996	0.963	687	990	1.505	2.266	0.008	0.0081	0.9795	TM.9	وجود مرافقة ماهرة أثناء الولادة
									TM.21	وفيات الأمهات
النمو - صحة الطفل وتغذيته ونمائه										
0.897	0.780	355	508	1.490	2.219	0.035	0.0291	0.8387	TC.3	تغطية التطعيم الثلاثي ضد الدفتيريا والسعال الديكي والكزاز (DTP)
0.309	0.152	355	508	1.758	3.089	0.171	0.0394	0.2307	TC.6	تغطية تطعيم المكورة الرئوية المتعدد السكريد
0.891	0.764	355	508	1.578	2.491	0.038	0.0317	0.8272	TC.10	التغطية بتطعيم الحصبة
0.087	0.054	3,014	21,783	1.756	3.083	0.116	0.0082	0.0706	TC.18	الاعتماد الأساسي على الوقود النظيف والتكنولوجيا لأغراض الطهي والتدفئة والإضاءة
0.793	0.649	58	103	0.604	0.365	0.050	0.0359	0.7208	TC.19	السعي إلى الحصول على الرعاية للأطفال التي تظهر عليهم أعراض الالتهاب الرئوي الحاد
0.315	0.242	178	208	0.544	0.296	0.066	0.0183	0.2787	TC.32	الرضاعة الطبيعية الخالصة دون سن 6 أشهر
0.069	0.028	1,858	2,692	2.034	4.137	0.209	0.0102	0.0487	TC.45a	نسبة انتشار التقرم (المعتدل والحاد)
0.028	0.009	1,849	2,674	1.525	2.326	0.259	0.0048	0.0185	TC.46a	نسبة انتشار الهزال (المعتدل والحاد)

جدول أخطاء المعاينة SE.4: أخطاء المعاينة: كردستان

الأخطاء المعيارية ومعاملات الاختلاف وأثار تصميم العينة (deff)، والجذر التربيعي لأثار تصميم العينة (deff)، ومجالات الثقة للمؤشرات المختارة ضمن أهداف التنمية المستدامة والمسح العنقودي متعدد المؤشرات، العراق، 2018

حدود الثقة		العدد الكلي غير الموزون	العدد الموزون	الجذر التربيعي لأثر التصميم (deff)	أثر تصميم العينة (deff)	معامل الاختلاف (r/se)	الخطأ المعياري (se)	القيمة (r)	مؤشر المسح العنقودي متعدد المؤشرات	
الحد الأدنى se2 -r	الحد الأعلى se2 + r									
0.068	0.035	1,849	2,674	1.619	2.620	0.162	0.0083	0.0512	TC.47a	نسبة انتشار الوزن الزائد (المتدل والشديد)
0.947	0.841	816	1,262	2.443	5.966	0.029	0.0263	0.8940	TC.53	مؤشر النماء المبكر للطفل
التعلم										
0.525	0.357	381	481	1.643	2.701	0.095	0.0419	0.4409	LN.2	نسبة المشاركة في التعليم المنظم (معدلة)
حصلوا على حماية من العنف والاستغلال										
1.000	0.997	1,928	2,762	0.958	0.917	0.001	0.0009	0.9983	PR.1	تسجيل المواليد
0.738	0.683	3,140	7,562	1.696	2.877	0.019	0.0137	0.7106	PR.2	التأديب العنيف
0.131	0.076	2,020	6,851	2.027	4.108	0.133	0.0137	0.1033	PR.3	عمالة الأطفال
0.045	0.008	674	1,003	1.483	2.198	0.347	0.0092	0.0264	PR.4a	زواج الأطفال (قبل سن 15 سنة) للنساء
0.216	0.146	674	1,003	1.192	1.422	0.098	0.0177	0.1811	PR.4b	زواج الأطفال (قبل سن 18 سنة) للنساء
0.416	0.334	4,140	5,778	2.718	7.387	0.055	0.0205	0.3749	PR.9	انتشار ممارسة ختان الإناث بين النساء
(-0.106)	(0.000)	40	42	(0.116)	(0.013)	(0.057)	(0.0055)	(0.0952)	PR.13	التبليغ عن الجرائم للنساء
0.850	0.693	4,140	5,778	6.045	36.543	0.051	0.0394	0.7716	PR.14	السلامة للنساء
العيش في بيئة آمنة ونظيفة										
1.000	0.989	3,014	21,783	2.200	4.841	0.003	0.0030	0.9945	WS.2	استخدام خدمات مياه الشرب الأساسية
0.899	0.791	985	6,995	2.524	6.369	0.032	0.0270	0.8446	WS.6	استخدام مياه الشرب المدارة بشكل آمن
0.997	0.992	3,008	21,754	1.021	1.043	0.001	0.0014	0.9945	WS.7	مرافق غسل الأيدي بالماء والصابون
0.993	0.972	3,014	21,783	2.175	4.731	0.005	0.0052	0.9826	WS.8	استخدام مرافق الصرف الصحي المحسن
0.984	0.955	3,014	21,783	2.331	5.435	0.008	0.0073	0.9695	WS.9	استخدام خدمات الصرف الصحي الأساسية
0.657	0.441	3,014	21,783	5.946	35.355	0.098	0.0539	0.5492	WS.11	التخلص الآمن من الفضلات من مرافق الصرف الصحي الموجودة في الموقع
فرصة منصّفة في الحياة										
0.155	0.078	3,247	8,635	3.380	11.424	0.163	0.0190	0.1165	EQ.1	الأطفال الذين يعانون من صعوبة في القدرات الوظيفية
0.262	0.220	3,014	21,783	1.353	1.830	0.044	0.0105	0.2407	EQ.3	عدد السكان المشمولين بالتحويلات الاجتماعية
0.119	0.062	4,140	5,778	3.154	9.947	0.155	0.0141	0.0906	EQ.7	التمييز للنساء
1.000	7.372	1,524	2,177	2.369	5.614	0.016	0.1210	7.6145	EQ.9a	مؤشر الرضا العام عن الحياة (للنساء في الفئة العمرية 15-24 سنة)
() الأرقام التي تستند إلى 25 - 49 حالة غير مرجحة (na) غير منطبق										

جدول أخطاء المعاينة SE.5: اخطاء المعاينة: وسط وجنوب العراق

الأخطاء المعيارية ومعاملات الاختلاف واثار تصميم العينة (deff)، والجذر التربيعي لاثار تصميم العينة (deff)، ومجالات الثقة للمؤشرات المختارة ضمن أهداف التنمية المستدامة والمسح العنقودي متعدد المؤشرات، العراق، 2018

حدود الثقة		العدد الكلي غير الموزون	العدد الموزون	الجذر التربيعي لاثار التصميم (deff)	اثار تصميم العينة (deff)	معامل الاختلاف (r/se)	الخطأ المعياري (se)	القيمة (r)	مؤشر المسح العنقودي متعدد المؤشرات	
الحد الأدنى se2 - r	الحد الأعلى se2 + r									
تغطية العينة وخصائص المستجيبين										
0.999	0.998	17,200	106,500	1.246	1.553	0.000	0.0003	0.9987	SR.1	الحصول على خدمات الكهرباء
0.654	0.623	26,520	24,882	2.643	6.987	0.012	0.0078	0.6383	SR.10	امتلاك هاتف نقال (للنساء)
0.411	0.370	26,520	24,882	3.435	11.801	0.026	0.0103	0.3903	SR.12a	استخدام الإنترنت (خلال الـ 3 أشهر الماضية) (للنساء)
0.050	0.041	26,520	24,882	1.836	3.370	0.051	0.0024	0.0458	SR.13	مهارات الاتصالات وتكنولوجيا المعلومات (للنساء)
0.009	0.006	26,520	24,882	1.691	2.859	0.120	0.0009	0.0074	SR.14	تعاطي التبغ (للنساء)
البقاء على قيد الحياة										
18.394	12.123	na	na	na	na	0.103	1.5676	15.2585	CS.1	معدل وفيات حديثي الولادة
27.814	20.343	na	na	na	na	0.078	1.8677	24.0788	CS.3	معدل وفيات الرضع
31.421	23.587	na	na	na	na	0.071	1.9584	27.5037	CS.5	معدل وفيات الأطفال دون سن الخامسة
النمو - الصحة الإيجابية وصحة الأمومة										
3.927	3.576	na	na	na	na	0.023	0.0876	3.7516	-	معدل الخصوبة الإجمالي
85.373	68.091	na	na	na	na	0.056	4.3203	76.7320	TM.1	معدل الولادة عند اليافعات
0.513	0.484	17,162	16,219	1.892	3.580	0.014	0.0072	0.4983	TM.3	معدل انتشار وسائل تنظيم الأسرة
0.610	0.581	10,852	10,453	1.497	2.241	0.012	0.0071	0.5954	TM.4	تم تلبية احتياج تنظيم الأسرة باستخدام وسائل تنظيم الأسرة الحديثة
0.690	0.643	5,563	5,229	1.835	3.367	0.017	0.0116	0.6666	TM.5b	تغطية رعاية ما قبل الولادة (أربع مرات على الأقل من قبل إحدى جهات تزويد هذه الرعاية)
0.959	0.944	5,563	5,229	1.358	1.844	0.004	0.0039	0.9517	TM.9	وجود مرافقة ماهرة أثناء الولادة
									TM.21	وفيات الأمهات
النمو - صحة الطفل وتغذيته ونمائه										
0.693	0.626	2,850	2,658	1.869	3.494	0.025	0.0166	0.6595	TC.3	تغطية التطعيم الثلاثي ضد الدفتيريا والسعال الديكي والكزاز (DTP)
0.330	0.264	2,850	2,658	1.911	3.651	0.055	0.0164	0.2970	TC.6	تغطية تطعيم المكورة الرئوية المتعدد السكريد
0.718	0.658	2,850	2,658	1.722	2.967	0.022	0.0150	0.6880	TC.10	التغطية بتطعيم الحصبة
0.529	0.471	17,200	106,500	3.812	14.529	0.029	0.0145	0.4997	TC.18	الاعتماد الأساسي على الوقود النظيف والتكنولوجيا لأغراض الطهي والتدفئة والإضاءة
0.501	0.453	528	459	0.544	0.296	0.025	0.0118	0.4769	TC.19	السعي إلى الحصول على الرعاية للأطفال التي تظهر عليهم أعراض الالتهاب الرئوي الحاد
0.277	0.232	1,503	1,301	1.000	1.000	0.044	0.0112	0.2550	TC.32	الرضاعة الطبيعية الخالصة دون سن 6 أشهر
0.120	0.098	14,508	13,693	2.087	4.357	0.050	0.0054	0.1088	TC.45a	نسبة انتشار التقرم (المعتدل والحاد)
0.030	0.022	14,463	13,670	1.584	2.510	0.081	0.0021	0.0257	TC.46a	نسبة انتشار الهزال (المعتدل والحاد)

جدول أخطاء المعاينة SE.5: أخطاء المعاينة: وسط وجنوب العراق

الأخطاء المعيارية ومعاملات الاختلاف وأثار تصميم العينة (deff)، والجذر التربيعي لأثار تصميم العينة (deff)، ومجالات الثقة للمؤشرات المختارة ضمن أهداف التنمية المستدامة والمسح العنقودي متعدد المؤشرات، العراق، 2018										
حدود الثقة		العدد الكلي غير الموزون	العدد الموزون	الجذر التربيعي لأثر التصميم (deff)	أثر تصميم العينة (deff)	معامل الاختلاف (r/se)	الخطأ المعياري (se)	القيمة (r)	مؤشر المسح العنقودي متعدد المؤشرات	
الحد الأدنى se2 -r	الحد الأعلى se2 + r									
0.078	0.061	14,463	13,670	1.981	3.925	0.060	0.0042	0.0693	TC.47a	نسبة انتشار الوزن الزائد (المعتدل والشديد)
0.789	0.753	6,198	5,928	1.717	2.947	0.012	0.0092	0.7710	TC.53	مؤشر النماء المبكر للطفل
التعلم										
0.337	0.268	3,449	3,342	2.200	4.842	0.057	0.0172	0.3024	LN.2	نسبة المشاركة في التعليم المنظم (معدلة)
حصلوا على حماية من العنف والاستغلال										
0.992	0.980	14,695	13,861	3.079	9.478	0.003	0.0030	0.9861	PR.1	تسجيل المواليد
0.841	0.813	22,617	41,121	2.783	7.747	0.008	0.0070	0.8275	PR.2	التأديب العنيف
0.075	0.059	13,575	37,015	1.871	3.502	0.060	0.0040	0.0671	PR.3	عمالة الأطفال
0.095	0.069	4,834	4,472	1.702	2.897	0.082	0.0067	0.0820	PR.4a	زواج الأطفال (قبل سن 15 سنة) (للنساء)
0.326	0.276	4,834	4,472	1.913	3.661	0.042	0.0126	0.3010	PR.4b	زواج الأطفال (قبل سن 18 سنة) (للنساء)
0.006	0.002	26,520	24,882	2.720	7.396	0.258	0.0011	0.0042	PR.9	انتشار ممارسة ختان الإناث بين النساء
0.074	0.040	461	406	0.786	0.618	0.149	0.0085	0.0570	PR.13	التبليغ عن الجرائم (للنساء)
0.440	0.406	26,520	24,882	2.800	7.841	0.020	0.0085	0.4233	PR.14	السلامة (للنساء)
العيش في بيئة آمنة ونظيفة										
0.862	0.795	17,200	106,500	5.764	33.224	0.020	0.0166	0.8286	WS.2	استخدام خدمات مياه الشرب الأساسية
0.335	0.272	5,665	35,505	2.829	8.003	0.052	0.0158	0.3032	WS.6	استخدام مياه الشرب المدارة بشكل آمن
0.972	0.958	17,155	106,285	2.453	6.018	0.004	0.0034	0.9650	WS.7	مرافق غسل الأيدي بالماء والصابون
0.952	0.930	17,200	106,500	2.966	8.798	0.006	0.0053	0.9411	WS.8	استخدام مرافق الصرف الصحي المحسن
0.919	0.896	17,200	106,500	2.604	6.778	0.006	0.0057	0.9076	WS.9	استخدام خدمات الصرف الصحي الأساسية
0.420	0.374	17,200	106,500	3.091	9.553	0.029	0.0115	0.3969	WS.11	التخلص الآمن من الفضلات من مرافق الصرف الصحي الموجودة في الموقع
فرصة منصّفة في الحياة										
0.210	0.185	22,527	45,532	2.370	5.618	0.032	0.0063	0.1975	EQ.1	الأطفال الذين يعانون من صعوبة في القدرات الوظيفية
0.388	0.355	17,200	106,500	2.211	4.891	0.022	0.0081	0.3714	EQ.3	عدد السكان المشمولين بالتحويلات الاجتماعية
0.139	0.109	26,520	24,882	3.712	13.777	0.061	0.0075	0.1238	EQ.7	التمييز (للنساء)
1.000	5.995	10,425	9,739	2.249	5.056	0.008	0.0508	6.0966	EQ.9a	مؤشر الرضا العام عن الحياة (للنساء في الفئة العمرية 15-24 سنة)
(na) غير منطبق										

جدول أخطاء المعاينة SE.6: اخطاء المعاينة: دهوك

الأخطاء المعيارية ومعاملات الاختلاف واثار تصميم العينة (deff)، والجذر التربيعي لاثار تصميم العينة (deff)، ومجالات الثقة للمؤشرات المختارة ضمن أهداف التنمية المستدامة والمسح العنقودي متعدد المؤشرات، العراق، 2018

حدود الثقة		العدد الكلي غير الموزون	العدد الموزون	الجذر التربيعي لاثار التصميم (deff)	اثار تصميم العينة (deff)	معامل الاختلاف (r/se)	الخطأ المعياري (se)	القيمة (r)	مؤشر المسح العنقودي متعدد المؤشرات	
الحد الأعلى se2 + r	الحد الأدنى se2 - r									
تغطية العينة وخصائص المستجيبين										
1.000	1.000	1,031	4,513	na	na	0.000	0.0000	1.0000	SR.1	الحصول على خدمات الكهرباء
0.814	0.750	1,689	1,163	1.588	2.520	0.020	0.0159	0.7822	SR.10	امتلاك هاتف نقال (للنساء)
0.567	0.472	1,689	1,163	1.942	3.772	0.045	0.0236	0.5194	SR.12a	استخدام الإنترنت (خلال الـ 3 أشهر الماضية) (للنساء)
0.095	0.057	1,689	1,163	1.469	2.157	0.124	0.0095	0.0764	SR.13	مهارات الاتصالات وتكنولوجيا المعلومات (للنساء)
0.037	0.018	1,689	1,163	1.142	1.304	0.165	0.0045	0.0275	SR.14	تعاطي التبغ (للنساء)
البقاء على قيد الحياة										
20.471	4.511	na	na	na	na	0.319	3.9901	12.4912	CS.1	معدل وفيات حديثي الولادة
32.862	10.833	na	na	na	na	0.252	5.5074	21.8475	CS.3	معدل وفيات الرضع
38.384	14.464	na	na	na	na	0.226	5.9802	26.4242	CS.5	معدل وفيات الأطفال دون سن الخامسة
النمو - الصحة الإيجابية وصحة الأمومة										
4.090	3.287	na	na	na	na	0.054	0.2007	3.6883	-	معدل الخصوبة الإجمالي
45.205	18.231	na	na	na	na	0.213	6.7434	31.7177	TM.1	معدل الولادة عند اليافعات
0.599	0.539	939	670	0.924	0.855	0.026	0.0149	0.5693	TM.3	معدل انتشار وسائل تنظيم الأسرة
0.470	0.373	627	439	1.222	1.493	0.057	0.0241	0.4213	TM.4	تم تلبية احتياج تنظيم الأسرة باستخدام وسائل تنظيم الأسرة الحديثة
0.793	0.692	301	221	1.000	0.999	0.034	0.0252	0.7421	TM.5b	تغطية رعاية ما قبل الولادة (أربع مرات على الأقل من قبل إحدى جهات تزويد هذه الرعاية)
1.000	0.965	301	221	1.221	1.490	0.009	0.0091	0.9829	TM.9	وجود مرافقة ماهرة أثناء الولادة
									TM.21	وفيات الأمهات
النمو - صحة الطفل وتغذيته ونمائه										
0.904	0.764	160	119	1.182	1.397	0.042	0.0349	0.8338	TC.3	تغطية التطعيم الثلاثي ضد الدفتيريا والسعال الديكي والكزاز (DTP)
0.285	0.171	160	119	0.857	0.734	0.125	0.0285	0.2276	TC.6	تغطية تطعيم المكورة الرئوية المتعدد السكريد
0.943	0.823	160	119	1.174	1.379	0.034	0.0299	0.8828	TC.10	التغطية بتطعيم الحصبة
0.059	0.028	1,031	4,513	1.248	1.559	0.182	0.0079	0.0435	TC.18	الاعتماد الأساسي على الوقود النظيف والتكنولوجيا لأغراض الطهي والتدفئة والإضاءة
(-0.650)	(0.000)	37	26	(0.679)	(0.461)	(0.105)	(0.0564)	(0.5369)	TC.19	السعي إلى الحصول على الرعاية للأطفال التي تظهر عليهم أعراض الالتهاب الرئوي الحاد
0.253	0.109	80	54	0.834	0.695	0.199	0.0361	0.1812	TC.32	الرضاعة الطبيعية الخالصة دون سن 6 أشهر
0.085	0.037	798	551	1.438	2.069	0.200	0.0122	0.0609	TC.45a	نسبة انتشار التقرم (المعتدل والحاد)
0.028	0.009	796	550	0.981	0.962	0.255	0.0047	0.0183	TC.46a	نسبة انتشار الهزال (المعتدل والحاد)

جدول أخطاء المعاينة 6:SE: أخطاء المعاينة: دهوك

الأخطاء المعيارية ومعاملات الاختلاف وأثار تصميم العينة (deff)، والجذر التربيعي لأثار تصميم العينة (deff)، ومجالات الثقة للمؤشرات المختارة ضمن أهداف التنمية المستدامة والمسح العنقودي متعدد المؤشرات، العراق، 2018

حدود الثقة		العدد الكلي	العدد	الجذر التربيعي لأثر التصميم (deff)	أثر تصميم العينة (deff)	معامل الاختلاف (r/se)	الخطأ المعياري (se)	القيمة (r)	مؤشر المسح العنقودي متعدد المؤشرات	
الحد الأدنى se2 -r	الحد الأعلى se2 + r									
0.070	0.033	796	550	1.171	1.372	0.179	0.0092	0.0512	TC.47a	نسبة انتشار الوزن الزائد (المتدل والشديد)
0.919	0.817	339	229	1.384	1.915	0.029	0.0255	0.8677	TC.53	مؤشر النماء المبكر للطفل
التعلم										
0.483	0.310	158	105	1.105	1.220	0.109	0.0431	0.3964	LN.2	نسبة المشاركة في التعليم المنظم (معدلة)
حصلوا على حماية من العنف والاستغلال										
1.000	0.988	841	580	1.305	1.703	0.003	0.0034	0.9944	PR.1	تسجيل المواليد
0.762	0.675	1,269	1,633	1.724	2.972	0.030	0.0218	0.7189	PR.2	التأديب العنيف
0.116	0.057	747	1,470	1.422	2.021	0.169	0.0146	0.0864	PR.3	عمالة الأطفال
0.038	0.000	293	195	1.247	1.555	0.536	0.0098	0.0182	PR.4a	زواج الأطفال (قبل سن 15 سنة) للنساء
0.115	0.048	293	195	1.044	1.090	0.205	0.0167	0.0814	PR.4b	زواج الأطفال (قبل سن 18 سنة) للنساء
0.028	0.001	1,689	1,163	2.267	5.138	0.452	0.0066	0.0147	PR.9	انتشار ممارسة ختان الإناث بين النساء
(*)	(*)	23	18	(*)	(*)	(*)	(*)	(*)	PR.13	التبليغ عن الجرائم للنساء
0.811	0.701	1,689	1,163	2.619	6.857	0.036	0.0274	0.7562	PR.14	السلامة للنساء
العيش في بيئة آمنة ونظيفة										
1.000	0.991	1,031	4,513	1.270	1.614	0.003	0.0026	0.9957	WS.2	استخدام خدمات مياه الشرب الأساسية
0.817	0.687	343	1,472	1.587	2.518	0.043	0.0324	0.7520	WS.6	استخدام مياه الشرب المدارة بشكل آمن
0.993	0.977	1,031	4,513	1.086	1.179	0.004	0.0041	0.9850	WS.7	مرافق غسل الأيدي بالماء والصابون
0.999	0.985	1,031	4,513	1.308	1.711	0.004	0.0036	0.9921	WS.8	استخدام مرافق الصرف الصحي المحسن
0.996	0.976	1,031	4,513	1.335	1.783	0.005	0.0049	0.9860	WS.9	استخدام خدمات الصرف الصحي الأساسية
0.811	0.724	1,031	4,513	1.661	2.760	0.028	0.0219	0.7675	WS.11	التخلص الآمن من الفضلات من مرافق الصرف الصحي الموجودة في الموقع
فرصة منصّفة في الحياة										
0.108	0.064	1,277	1,828	1.417	2.007	0.129	0.0111	0.0859	EQ.1	الأطفال الذين يعانون من صعوبة في القدرات الوظيفية
0.335	0.264	1,031	4,513	1.247	1.554	0.059	0.0178	0.2994	EQ.3	عدد السكان المشمولين بالتحويلات الاجتماعية
0.059	0.032	1,689	1,163	1.359	1.848	0.152	0.0069	0.0453	EQ.7	التمييز للنساء
1.000	7.325	663	441	1.552	2.409	0.016	0.1189	7.5628	EQ.9a	مؤشر الرضا العام عن الحياة (للنساء في الفئة العمرية 15-24 سنة)
() الأرقام التي تستند إلى 25 - 49 حالة غير مرجحة (*) الأرقام التي تستند إلى أقل من 25 حالة غير مرجحة (na) غير منطبق										

جدول أخطاء المعاينة 7. SE: اخطاء المعاينة: نينوى

الأخطاء المعيارية ومعاملات الاختلاف واثار تصميم العينة (deff)، والجذر التربيعي لاثار تصميم العينة (deff)، ومجالات الثقة للمؤشرات المختارة ضمن أهداف التنمية المستدامة والمسح العنقودي متعدد المؤشرات، العراق، 2018

حدود الثقة		العدد الكلي غير الموزون	العدد الموزون	الجذر التربيعي لاثار التصميم (deff)	اثار تصميم العينة (deff)	معامل الاختلاف (r/se)	الخطأ المعياري (se)	القيمة (r)	مؤشر المسح العنقودي متعدد المؤشرات	
الحد الأعلى se2 + r	الحد الأدنى se2 - r									
تغطية العينة وخصائص المستجيبين										
1.000	0.996	1,077	12,092	0.949	0.900	0.001	0.0011	0.9985	SR.1	الحصول على خدمات الكهرباء
0.648	0.543	1,684	2,851	2.196	4.824	0.044	0.0263	0.5956	SR.10	امتلاك هاتف نقال (للنساء)
0.373	0.264	1,684	2,851	2.398	5.751	0.085	0.0272	0.3187	SR.12a	استخدام الإنترنت (خلال الـ 3 أشهر الماضية) (للنساء)
0.066	0.041	1,684	2,851	1.141	1.301	0.117	0.0063	0.0537	SR.13	مهارات الاتصالات وتكنولوجيا المعلومات (للنساء)
0.013	0.000	1,684	2,851	1.835	3.369	0.562	0.0035	0.0063	SR.14	تعاطي التبغ (للنساء)
البقاء على قيد الحياة										
0.000	20.928	na	na	na	na	0.270	3.6681	13.5922	CS.1	معدل وفيات حديثي الولادة
0.000	33.762	na	na	na	na	0.228	5.2839	23.1938	CS.3	معدل وفيات الرضع
0.000	37.354	na	na	na	na	0.217	5.6522	26.0496	CS.5	معدل وفيات الأطفال دون سن الخامسة
النمو - الصحة الإيجابية وصحة الأمومة										
4.072	3.269	na	na	na	na	0.055	0.2008	3.6705	-	معدل الخصوبة الإجمالي
109.027	66.644	na	na	na	na	0.121	10.5957	87.8357	TM.1	معدل الولادة عند اليافعات
0.481	0.407	1,059	1,805	1.207	1.456	0.041	0.0184	0.4441	TM.3	معدل انتشار وسائل تنظيم الأسرة
0.609	0.519	661	1,122	1.154	1.332	0.039	0.0223	0.5640	TM.4	تم تلبية احتياج تنظيم الأسرة باستخدام وسائل تنظيم الأسرة الحديثة
0.641	0.514	357	610	1.213	1.473	0.055	0.0318	0.5779	TM.5b	تغطية رعاية ما قبل الولادة (أربع مرات على الأقل من قبل إحدى جهات تزويد هذه الرعاية)
0.946	0.886	357	610	1.012	1.025	0.016	0.0149	0.9158	TM.9	وجود مرافقة ماهرة أثناء الولادة
									TM.21	وفيات الامهات
النمو - صحة الطفل وتغذيته ونمائه										
0.580	0.354	191	336	1.565	2.450	0.121	0.0567	0.4668	TC.3	تغطية التطعيم الثلاثي ضد الدفتيريا والسعال الديكي والكزاز (DTP)
0.031	0.000	191	336	0.919	0.845	0.549	0.0080	0.0145	TC.6	تغطية تطعيم المكورة الرئوية المتعدد السكراريد
0.751	0.589	191	336	1.185	1.405	0.060	0.0404	0.6698	TC.10	التغطية بتطعيم الحصبة
0.064	0.032	1,077	12,092	1.220	1.489	0.166	0.0079	0.0477	TC.18	الاعتماد الأساسي على الوقود النظيف والتكنولوجيا لأغراض الطهي والتدفئة والإضاءة
(*)	(*)	14	18	(*)	(*)	(*)	(*)	(*)	TC.19	السعي إلى الحصول على الرعاية للأطفال التي تظهر عليهم أعراض الالتهاب الرئوي الحاد
0.383	0.226	100	163	0.848	0.719	0.129	0.0392	0.3044	TC.32	الرضاعة الطبيعية الخالصة دون سن 6 أشهر
0.172	0.082	959	1,628	2.107	4.439	0.179	0.0227	0.1268	TC.45a	نسبة انتشار التقرم (المعتدل والحاد)
0.025	0.006	958	1,626	1.143	1.307	0.294	0.0046	0.0156	TC.46a	نسبة انتشار الهزال (المعتدل والحاد)

جدول أخطاء المعاينة SE.7: أخطاء المعاينة: نينوى

الأخطاء المعيارية ومعاملات الاختلاف و آثار تصميم العينة (deff)، والجذر التربيعي لآثار تصميم العينة (deff)، ومجالات الثقة للمؤشرات المختارة ضمن أهداف التنمية المستدامة والمسح العنقودي متعدد المؤشرات، العراق، 2018

حدود الثقة		العدد الكلي غير الموزون	العدد الموزون	الجذر التربيعي لآثار التصميم (deff)	آثار تصميم العينة (deff)	معامل الاختلاف (r/se)	الخطأ المعياري (se)	القيمة (r)	مؤشر المسح العنقودي متعدد المؤشرات	
الحد الأدنى se2 -r	الحد الأعلى se2 + r									
0.051	0.030	958	1,626	0.815	0.664	0.128	0.0052	0.0406	TC.47a	نسبة انتشار الوزن الزائد (المعتدل والشديد)
0.783	0.643	428	728	1.597	2.550	0.049	0.0350	0.7126	TC.53	مؤشر النماء المبكر للطفل
التعلم										
0.354	0.193	232	399	1.372	1.883	0.147	0.0403	0.2739	LN.2	نسبة المشاركة في التعليم المنظم (معدلة)
حصلوا على حماية من العنف والاستغلال										
0.966	0.885	967	1,639	2.393	5.725	0.022	0.0202	0.9256	PR.1	تسجيل المواليد
0.959	0.923	1,464	4,863	1.426	2.034	0.009	0.0088	0.9410	PR.2	التأديب العنيف
0.076	0.034	851	4,321	1.319	1.740	0.188	0.0103	0.0550	PR.3	عمالة الأطفال
0.100	0.042	302	489	0.987	0.974	0.206	0.0146	0.0711	PR.4a	زواج الأطفال (قبل سن 15 سنة) (للنساء)
0.399	0.231	302	489	1.569	2.462	0.133	0.0420	0.3149	PR.4b	زواج الأطفال (قبل سن 18 سنة) (للنساء)
0.000	0.000	1,684	2,851	0.000	0.000	0.000	0.0000	0.0000	PR.9	انتشار ممارسة ختان الإناث بين النساء
(*)	(*)	20	40	(*)	(*)	(*)	(*)	(*)	PR.13	التبليغ عن الجرائم (للنساء)
0.471	0.407	1,684	2,851	1.325	1.755	0.037	0.0160	0.4387	PR.14	السلامة (للنساء)
العيش في بيئة آمنة ونظيفة										
1.000	0.998	1,077	12,092	0.909	0.826	0.001	0.0008	0.9992	WS.2	استخدام خدمات مياه الشرب الأساسية
0.564	0.370	359	4,046	1.930	3.725	0.104	0.0486	0.4672	WS.6	استخدام مياه الشرب المدارة بشكل آمن
0.987	0.945	1,076	12,089	1.936	3.747	0.011	0.0107	0.9661	WS.7	مرافق غسل الأيدي بالماء والصابون
1.000	0.978	1,077	12,092	1.846	3.407	0.006	0.0058	0.9894	WS.8	استخدام مرافق الصرف الصحي المحسن
0.952	0.910	1,077	12,092	1.362	1.854	0.011	0.0105	0.9308	WS.9	استخدام خدمات الصرف الصحي الأساسية
0.672	0.576	1,077	12,092	1.615	2.607	0.038	0.0238	0.6239	WS.11	التخلص الآمن من الفضلات من مرافق الصرف الصحي الموجودة في الموقع
فرصة منصّفة في الحياة										
0.303	0.243	1,445	5,333	1.284	1.649	0.055	0.0151	0.2731	EQ.1	الأطفال الذين يعانون من صعوبة في القدرات الوظيفية
0.495	0.395	1,077	12,092	1.646	2.711	0.056	0.0249	0.4450	EQ.3	عدد السكان المشمولين بالتحويلات الاجتماعية
0.174	0.124	1,684	2,851	1.443	2.083	0.084	0.0125	0.1492	EQ.7	التمييز (للنساء)
1.000	5.149	659	1,100	1.548	2.395	0.023	0.1267	5.4023	EQ.9a	مؤشر الرضا العام عن الحياة (للنساء في الفئة العمرية 15-24 سنة)
(*) الأرقام التي تستند إلى أقل من 25 حالة غير مرجحة (na) غير منطبق										

جدول أخطاء المعاينة SE.8: أخطاء المعاينة: السليمانية

الأخطاء المعيارية ومعاملات الاختلاف وأثار تصميم العينة (deff)، والجذر التربيعي لأثار تصميم العينة (deff)، ومجالات الثقة للمؤشرات المختارة ضمن أهداف التنمية المستدامة والمسح العنقودي متعدد المؤشرات، العراق، 2018

حدود الثقة		العدد الكلي غير الموزون	العدد الموزون	الجذر التربيعي لآثار التصميم (deff)	آثار تصميم العينة (deff)	معامل الاختلاف (r/se)	الخطأ المعياري (se)	القيمة (r)	مؤشر المسح العنقودي متعدد المؤشرات	
الحد الأدنى se2 -r	الحد الأعلى se2 + r									
تغطية العينة وخصائص المستجيبين										
1.000	0.996	1,036	6,915	1.132	1.281	0.001	0.0012	0.9988	SR.1	الحصول على خدمات الكهرباء
0.856	0.778	1,216	1,833	1.759	3.094	0.024	0.0195	0.8171	SR.10	امتلاك هاتف نقال (للنساء)
0.545	0.438	1,216	1,833	1.850	3.423	0.054	0.0265	0.4915	SR.12a	استخدام الإنترنت (خلال الـ 3 أشهر الماضية) (للنساء)
0.128	0.085	1,216	1,833	1.234	1.523	0.103	0.0109	0.1065	SR.13	مهارات الاتصالات وتكنولوجيا المعلومات (للنساء)
0.020	0.007	1,216	1,833	1.006	1.012	0.251	0.0033	0.0131	SR.14	تعاطي التبغ (للنساء)
البقاء على قيد الحياة										
11.063	-0.877	na	na	na	na	0.586	2.9849	5.0934	CS.1	معدل وفيات حديثي الولادة
15.273	0.776	na	na	na	na	0.452	3.6242	8.0246	CS.3	معدل وفيات الرضع
15.273	0.776	na	na	na	na	0.452	3.6242	8.0246	CS.5	معدل وفيات الأطفال دون سن الخامسة
النمو - الصحة الإيجابية وصحة الأمومة										
3.145	2.398	na	na	na	na	0.067	0.1868	2.7714	-	معدل الخصوبة الإجمالي
35.413	7.878	na	na	na	na	0.318	6.8839	21.6457	TM.1	معدل الولادة عند اليافعات
0.770	0.697	732	1,084	1.106	1.223	0.025	0.0181	0.7336	TM.3	معدل انتشار وسائل تنظيم الأسرة
0.350	0.280	591	871	0.912	0.831	0.055	0.0174	0.3148	TM.4	تم تلبية احتياج تنظيم الأسرة باستخدام وسائل تنظيم الأسرة الحديثة
0.849	0.726	171	260	0.982	0.964	0.039	0.0308	0.7876	TM.5b	تغطية رعاية ما قبل الولادة (أربع مرات على الأقل من قبل إحدى جهات تزويد هذه الرعاية)
1.000	0.954	171	260	1.329	1.766	0.014	0.0137	0.9817	TM.9	وجود مرافقة ماهرة أثناء الولادة
									TM.21	وفيات الأمهات
النمو - صحة الطفل وتغذيته ونمائه										

جدول أخطاء المعاينة SE.8: أخطاء المعاينة: السليمانية

الأخطاء المعيارية ومعاملات الاختلاف وأثار تصميم العينة (deff)، والجذر التربيعي لأثار تصميم العينة (deff)، ومجالات الثقة للمؤشرات المختارة ضمن أهداف التنمية المستدامة والمسح العنقودي متعدد المؤشرات، العراق، 2018

حدود الثقة		العدد الكلي	العدد الموزون	الجذر التربيعي لأثر التصميم		معامل الاختلاف (r/se)	الخطأ المعياري		مؤشر المسح العنقودي متعدد المؤشرات	
الحد الأدنى se2 - r	الحد الأعلى se2 + r			غير الموزون	التصميم (deff)		أثر تصميم العينة (deff)	القيمة (r)		
0.941	0.830	86	129	0.808	0.653	0.031	0.0279	0.8857	TC.3	تغطية التطعيم الثلاثي ضد الدفتيريا و السعال الديكي والكزاز (DTP)
0.585	0.336	86	129	1.153	1.329	0.135	0.0623	0.4606	TC.6	تغطية تطعيم المكورة الرئوية المتعدد السكريد
0.890	0.749	86	129	0.845	0.715	0.043	0.0353	0.8195	TC.10	التغطية بتطعيم الحصبة
0.075	0.027	1,036	6,915	1.745	3.046	0.233	0.0120	0.0514	TC.18	الاعتماد الأساسي على الوقود النظيف والتكنولوجيات لأغراض الطهي والتدفئة والإضاءة
(*)	(*)	6	9	(*)	(*)	(*)	(*)	(*)	TC.19	السعي إلى الحصول على الرعاية للأطفال التي تظهر عليهم أعراض الالتهاب الرئوي الحاد
0.545	0.433	57	87	0.423	0.179	0.058	0.0282	0.4890	TC.32	الرضاعة الطبيعية الخالصة دون سن 6 أشهر
0.069	0.030	481	713	1.003	1.006	0.201	0.0099	0.0495	TC.45a	نسبة انتشار التقرم (المعتدل والحاد)
0.058	0.009	477	705	1.471	2.163	0.360	0.0122	0.0339	TC.46a	نسبة انتشار الهزال (المعتدل والحاد)
0.061	0.019	477	705	1.179	1.390	0.264	0.0106	0.0401	TC.47a	نسبة انتشار الوزن الزائد (المعتدل والشديد)
0.972	0.912	214	314	0.926	0.857	0.016	0.0148	0.9421	TC.53	مؤشر النماء المبكر للطفل
التعم										
0.614	0.399	113	161	1.141	1.302	0.106	0.0539	0.5065	LN.2	نسبة المشاركة في التعليم المنظم (معدلة)
حصولوا على حماية من العنف والاستغلال										
1.000	0.994	496	737	0.989	0.977	0.002	0.0019	0.9981	PR.1	تسجيل المواليد
0.692	0.591	915	2,200	1.591	2.532	0.039	0.0252	0.6416	PR.2	التأديب العنيف
0.122	0.021	660	2,087	2.539	6.446	0.356	0.0255	0.0715	PR.3	عمالة الأطفال
0.035	0.000	172	265	0.951	0.905	0.557	0.0093	0.0168	PR.4a	زواج الأطفال (قبل سن 15 سنة) (للنساء)
0.192	0.078	172	265	1.083	1.173	0.210	0.0283	0.1349	PR.4b	زواج الأطفال (قبل سن 18 سنة) (للنساء)
0.535	0.394	1,216	1,833	2.457	6.037	0.076	0.0352	0.4648	PR.9	انتشار ممارسة ختان الإناث بين النساء
(*)	(*)	10	12	(*)	(*)	(*)	(*)	(*)	PR.13	التبليغ عن الجرائم (للنساء)
0.929	0.891	1,216	1,833	1.173	1.377	0.011	0.0096	0.9098	PR.14	السلامة (للنساء)
العيش في بيئة آمنة ونظيفة										
1.000	0.970	1,036	6,915	2.539	6.445	0.009	0.0088	0.9873	WS.2	استخدام خدمات مياه الشرب الأساسية
0.902	0.764	346	2,288	1.856	3.445	0.041	0.0343	0.8330	WS.6	استخدام مياه الشرب المدارة بشكل آمن
1.000	0.997	1,035	6,906	0.869	0.755	0.001	0.0008	0.9990	WS.7	مرافق غسل الأيدي بالماء والصابون
0.988	0.949	1,036	6,915	1.819	3.310	0.010	0.0098	0.9688	WS.8	استخدام مرافق الصرف الصحي المحسن
0.988	0.945	1,036	6,915	1.890	3.572	0.011	0.0106	0.9665	WS.9	استخدام خدمات الصرف الصحي الأساسية
0.162	0.062	1,036	6,915	2.564	6.576	0.225	0.0251	0.1119	WS.11	التخلص الآمن من الفضلات من مرافق الصرف الصحي الموجودة في الموقع
فرصة منصفة في الحياة										
0.093	0.046	979	2,559	1.438	2.067	0.168	0.0117	0.0696	EQ.1	الأطفال الذين يعانون من صعوبة في القدرات الوظيفية

جدول أخطاء المعاينة SE.8: اخطاء المعاينة: السليمانية

الأخطاء المعيارية ومعاملات الاختلاف وأثار تصميم العينة (deff)، والجذر التربيعي لأثار تصميم العينة (deff)، ومجالات الثقة للمؤشرات المختارة ضمن أهداف التنمية المستدامة والمسح العنقودي متعدد المؤشرات، العراق، 2018

حدود الثقة		العدد الكلي	العدد	الجذر التربيعي لأثر التصميم (deff)	أثر تصميم العينة (deff)	معامل الاختلاف (r/se)	الخطأ المعياري (se)	القيمة (r)	مؤشر المسح العنقودي متعدد المؤشرات	
الحد الأعلى	الحد الأدنى									
se2 + r	se2 -r	غير الموزون	الموزون							
0.247	0.202	1,036	6,915	0.865	0.748	0.050	0.0112	0.2245	EQ.3	عدد السكان المشمولين بالتحويلات الاجتماعية
0.097	0.053	1,216	1,833	1.459	2.130	0.147	0.0110	0.0748	EQ.7	التمييز (للنساء)
1.000	7.051	403	621	1.176	1.383	0.016	0.1135	7.2780	EQ.9a	مؤشر الرضا العام عن الحياة (للنساء في الفئة العمرية 15-24 سنة)
(*) الأرقام التي تستند إلى أقل من 25 حالة غير مرجحة (na) غير منطبق										

جدول أخطاء المعاينة 9. SE: اخطاء المعاينة: كركوك

الأخطاء المعيارية ومعاملات الاختلاف واثار تصميم العينة (deff)، والجذر التربيعي لاثار تصميم العينة (deff)، ومجالات الثقة للمؤشرات المختارة ضمن أهداف التنمية المستدامة والمسح العنقودي متعدد المؤشرات، العراق، 2018

حدود الثقة		العدد الكلي غير الموزون	العدد الموزون	الجذر التربيعي لاثار التصميم (deff)	اثار تصميم العينة (deff)	معامل الاختلاف (r/se)	الخطأ المعياري (se)	القيمة (r)	مؤشر المسح العنقودي متعدد المؤشرات	
الحد الأعلى se2 + r	الحد الأدنى se2 - r									
تغطية العينة وخصائص المستجيبين										
1.000	0.998	1,080	5,266	0.859	0.738	0.001	0.0007	0.9993	SR.1	الحصول على خدمات الكهرباء
0.829	0.694	1,359	1,234	2.932	8.599	0.045	0.0339	0.7614	SR.10	امتلاك هاتف نقال (للنساء)
0.439	0.359	1,359	1,234	1.521	2.314	0.051	0.0202	0.3989	SR.12a	استخدام الإنترنت (خلال الـ 3 أشهر الماضية) (للنساء)
0.048	0.015	1,359	1,234	1.755	3.079	0.265	0.0083	0.0313	SR.13	مهارات الاتصالات وتكنولوجيا المعلومات (للنساء)
0.011	0.000	1,359	1,234	1.287	1.657	0.471	0.0026	0.0055	SR.14	تعاطي التبغ (للنساء)
البقاء على قيد الحياة										
70.939	-14.983	na	na	na	na	0.768	21.4803	27.9780	CS.1	معدل وفيات حديثي الولادة
75.335	-10.605	na	na	na	na	0.664	21.4850	32.3653	CS.3	معدل وفيات الرضع
83.033	-2.847	na	na	na	na	0.535	21.4700	40.0934	CS.5	معدل وفيات الأطفال دون سن الخامسة
النمو - الصحة الإيجابية وصحة الأمومة										
2.559	1.667	na	na	na	na	0.105	0.2228	2.1131	-	معدل الخصوبة الإجمالي
40.290	13.175	na	na	na	na	0.254	6.7789	26.7324	TM.1	معدل الولادة عند اليافعات
0.584	0.443	836	795	2.039	4.156	0.069	0.0353	0.5134	TM.3	معدل انتشار وسائل تنظيم الأسرة
0.659	0.534	499	487	1.416	2.005	0.052	0.0311	0.5965	TM.4	تم تلبية احتياج تنظيم الأسرة باستخدام وسائل تنظيم الأسرة الحديثة
0.717	0.515	175	145	1.369	1.874	0.082	0.0505	0.6160	TM.5b	تغطية رعاية ما قبل الولادة (أربع مرات على الأقل من قبل إحدى جهات تزويد هذه الرعاية)
0.987	0.908	175	145	1.178	1.388	0.021	0.0199	0.9476	TM.9 TM.21	وجود مرافقة ماهرة أثناء الولادة وفيات الأمهات
النمو - صحة الطفل وتغذيته ونمائه										
0.662	0.480	86	66	0.849	0.720	0.080	0.0456	0.5712	TC.3	تغطية التطعيم الثلاثي ضد الدفتيريا والسعال الديكي والكزاز (DTP)
0.633	0.382	86	66	1.155	1.335	0.123	0.0627	0.5076	TC.6	تغطية تطعيم المكورة الرئوية المتعدد السكريد
0.859	0.679	86	66	0.986	0.972	0.059	0.0451	0.7692	TC.10	التغطية بتطعيم الحصبة
0.289	0.146	1,080	5,266	2.841	8.073	0.164	0.0357	0.2176	TC.18	الاعتماد الأساسي على الوقود النظيف والتكنولوجيا لأغراض الطهي والتدفئة والإضاءة
(*)	(*)	19	14	(*)	(*)	(*)	(*)	(*)	TC.19	السعي إلى الحصول على الرعاية للأطفال التي تظهر عليهم أعراض الالتهاب الرئوي الحاد
(0.457)	(0.204)	49	32	(0.931)	(0.867)	(0.191)	(0.0632)	(0.3305)	TC.32	الرضاعة الطبيعية الخالصة دون سن 6 أشهر
0.192	0.100	502	397	1.461	2.136	0.158	0.0230	0.1456	TC.45a	نسبة انتشار التقرم (المعتدل والحاد)
0.045	0.019	502	397	0.838	0.702	0.205	0.0066	0.0322	TC.46a	نسبة انتشار الهزال (المعتدل والحاد)

جدول أخطاء المعاينة 9. SE: أخطاء المعاينة: كركوك

الأخطاء المعيارية ومعاملات الاختلاف وأثار تصميم العينة (deff)، والجذر التربيعي لأثار تصميم العينة (deff)، ومجالات الثقة للمؤشرات المختارة ضمن أهداف التنمية المستدامة والمسح العنقودي متعدد المؤشرات، العراق، 2018

حدود الثقة		العدد الكلي غير الموزون	العدد الموزون	الجذر التربيعي لأثر التصميم (deff)	أثر تصميم العينة (deff)	معامل الاختلاف (r/se)	الخطأ المعياري (se)	القيمة (r)	مؤشر المسح العنقودي متعدد المؤشرات	
الحد الأدنى se2 -r	الحد الأعلى se2 + r									
0.098	0.050	502	397	1.029	1.058	0.163	0.0120	0.0737	TC.47a	نسبة انتشار الوزن الزائد (المعتدل والشديد)
0.860	0.711	251	199	1.432	2.051	0.047	0.0372	0.7854	TC.53	مؤشر النماء المبكر للطفل
التعلم										
0.342	0.214	173	174	0.938	0.879	0.115	0.0320	0.2780	LN.2	نسبة المشاركة في التعليم المنظم (معدلة)
حصلوا على حماية من العنف والاستغلال										
1.000	0.978	517	406	1.175	1.380	0.005	0.0054	0.9888	PR.1	تسجيل المواليد
0.645	0.463	1,009	1,869	2.896	8.388	0.082	0.0453	0.5538	PR.2	التأديب العنيف
0.152	0.047	740	1,863	2.372	5.628	0.262	0.0261	0.0997	PR.3	عمالة الأطفال
0.091	0.020	208	145	1.105	1.220	0.316	0.0176	0.0557	PR.4a	زواج الأطفال (قبل سن 15 سنة) (للنساء)
0.235	0.126	208	145	1.013	1.025	0.150	0.0271	0.1805	PR.4b	زواج الأطفال (قبل سن 18 سنة) (للنساء)
0.086	0.026	1,359	1,234	2.400	5.762	0.266	0.0150	0.0564	PR.9	انتشار ممارسة ختان الإناث بين النساء
(*)	(*)	4	3	(*)	(*)	(*)	(*)	(*)	PR.13	التبليغ عن الجرائم (للنساء)
0.783	0.704	1,359	1,234	1.672	2.794	0.027	0.0198	0.7432	PR.14	السلامة (للنساء)
العيش في بيئة آمنة ونظيفة										
1.000	0.991	1,080	5,266	1.217	1.481	0.002	0.0024	0.9958	WS.2	استخدام خدمات مياه الشرب الأساسية
0.894	0.584	340	1,654	3.651	13.328	0.105	0.0776	0.7392	WS.6	استخدام مياه الشرب المدارة بشكل آمن
0.993	0.960	1,079	5,264	1.782	3.175	0.008	0.0082	0.9765	WS.7	مرافق غسل الأيدي بالماء والصابون
1.000	0.988	1,080	5,266	1.657	2.744	0.004	0.0036	0.9948	WS.8	استخدام مرافق الصرف الصحي المحسن
0.986	0.948	1,080	5,266	1.770	3.135	0.010	0.0096	0.9671	WS.9	استخدام خدمات الصرف الصحي الأساسية
0.369	0.258	1,080	5,266	1.971	3.883	0.089	0.0278	0.3137	WS.11	التخلص الآمن من الفضلات من مرافق الصرف الصحي الموجودة في الموقع
فرصة منصّفة في الحياة										
0.092	0.030	1,069	2,120	2.119	4.491	0.255	0.0155	0.0606	EQ.1	الأطفال الذين يعانون من صعوبة في القدرات الوظيفية
0.271	0.169	1,080	5,266	2.036	4.146	0.117	0.0257	0.2201	EQ.3	عدد السكان المشمولين بالتحويلات الاجتماعية
0.058	0.016	1,359	1,234	2.073	4.296	0.286	0.0106	0.0371	EQ.7	التمييز (للنساء)
1.000	4.424	458	373	2.554	6.525	0.043	0.2060	4.8358	EQ.9a	مؤشر الرضا العام عن الحياة (للنساء في الفئة العمرية 15-24 سنة)
() الأرقام التي تستند إلى 25 - 49 حالة غير مرجحة (*) الأرقام التي تستند إلى أقل من 25 حالة غير مرجحة (na) غير منطبق										

جدول أخطاء المعاينة SE10: أخطاء المعاينة: اربيل

الأخطاء المعيارية ومعاملات الاختلاف واثار تصميم العينة (deff)، والجذر التربيعي لاثار تصميم العينة (deff)، ومجالات الثقة للمؤشرات المختارة ضمن أهداف التنمية المستدامة والمسح العنقودي متعدد المؤشرات، العراق، 2018

حدود الثقة		العدد الكلي غير الموزون	العدد الموزون	الجذر التربيعي لاثار التصميم (deff)	اثار تصميم العينة (deff)	معامل الاختلاف (r/se)	الخطأ المعياري (se)	القيمة (r)	مؤشر المسح العنقودي متعدد المؤشرات	
الحد الأعلى se2 + r	الحد الأدنى se2 - r									
تغطية العينة وخصائص المستجيبين										
1.000	1.000	947	10,355	na	na	0.000	0.0000	1.0000	SR.1	الحصول على خدمات الكهرباء
0.897	0.771	1,235	2,783	2.969	8.812	0.038	0.0314	0.8340	SR.10	امتلاك هاتف نقال (للنساء)
0.620	0.404	1,235	2,783	3.798	14.425	0.106	0.0540	0.5121	SR.12a	استخدام الإنترنت (خلال الـ 3 أشهر الماضية) (للنساء)
0.129	0.083	1,235	2,783	1.305	1.704	0.108	0.0114	0.1059	SR.13	مهارات الاتصالات وتكنولوجيا المعلومات (للنساء)
0.086	0.022	1,235	2,783	2.480	6.153	0.295	0.0160	0.0543	SR.14	تعاطي التبغ (للنساء)
البقاء على قيد الحياة										
24.767	-0.290	na	na	na	na	0.512	6.2643	12.2380	CS.1	معدل وفيات حديثي الولادة
30.460	0.436	na	na	na	na	0.486	7.5060	15.4476	CS.3	معدل وفيات الرضع
34.792	0.394	na	na	na	na	0.489	8.5995	17.5930	CS.5	معدل وفيات الأطفال دون سن الخامسة
النمو - الصحة الإيجابية وصحة الأمومة										
3.617	2.618	na	na	na	na	0.080	0.2497	3.1174	-	معدل الخصوبة الإجمالي
82.799	27.320	na	na	na	na	0.252	13.8697	55.0597	TM.1	معدل الولادة عند اليافعات
0.700	0.621	764	1,737	1.147	1.316	0.030	0.0197	0.6606	TM.3	معدل انتشار وسائل تنظيم الأسرة
0.378	0.306	585	1,267	0.922	0.850	0.053	0.0181	0.3420	TM.4	تم تلبية احتياج تنظيم الأسرة باستخدام وسائل تنظيم الأسرة الحديثة
0.789	0.663	215	508	1.041	1.084	0.044	0.0317	0.7260	TM.5b	تغطية رعاية ما قبل الولادة (أربع مرات على الأقل من قبل إحدى جهات تزويد هذه الرعاية)
1.000	0.948	215	508	1.386	1.920	0.015	0.0142	0.9769	TM.9 TM.21	وجود مرافقة ماهرة أثناء الولادة وفيات الأمهات
النمو - صحة الطفل وتغذيته ونمائه										
0.934	0.701	109	260	1.570	2.463	0.071	0.0583	0.8177	TC.3	تغطية التطعيم الثلاثي ضد الدفتيريا والسعال الديكي والكزاز (DTP)
0.207	0.029	109	260	1.429	2.043	0.376	0.0444	0.1181	TC.6	تغطية تطعيم المكورة الرئوية المتعدد السكريد
0.931	0.680	109	260	1.644	2.703	0.078	0.0626	0.8056	TC.10	التغطية بتطعيم الحصبة
0.133	0.057	947	10,355	1.999	3.997	0.200	0.0191	0.0951	TC.18	الاعتماد الأساسي على الوقود النظيف والتكنولوجيا لأغراض الطهي والتدفئة والإضاءة
(*)	(*)	15	68	(*)	(*)	(*)	(*)	(*)	TC.19	السعي إلى الحصول على الرعاية للأطفال التي تظهر عليهم أعراض الالتهاب الرئوي الحاد
(0.167)	(0.007)	41	68	(0.902)	(0.814)	(0.462)	(0.0402)	(0.0870)	TC.32	الرضاعة الطبيعية الخالصة دون سن 6 أشهر
0.077	0.010	579	1,428	1.990	3.958	0.388	0.0169	0.0435	TC.45a	نسبة انتشار التقرم (المعتدل والحاد)
0.020	0.002	576	1,419	1.048	1.099	0.417	0.0045	0.0109	TC.46a	نسبة انتشار الهزال (المعتدل والحاد)

جدول أخطاء المعاينة SE10: أخطاء المعاينة: اربيل

الأخطاء المعيارية ومعاملات الاختلاف و آثار تصميم العينة (deff)، والجذر التربيعي لآثار تصميم العينة (deff)، ومجالات الثقة للمؤشرات المختارة ضمن أهداف التنمية المستدامة والمسح العنقودي متعدد المؤشرات، العراق، 2018

حدود الثقة		العدد الكلي غير الموزون	العدد الموزون	الجذر التربيعي لآثار التصميم (deff)	آثار تصميم العينة (deff)	معامل الاختلاف (r/se)	الخطأ المعياري (se)	القيمة (r)	مؤشر المسح العنقودي متعدد المؤشرات	
الحد الأدنى se2 -r	الحد الأعلى se2 + r									
0.082	0.031	576	1,419	1.332	1.773	0.227	0.0128	0.0567	TC.47a	نسبة انتشار الوزن الزائد (المعتدل والشديد)
0.979	0.784	263	720	2.435	5.929	0.055	0.0486	0.8814	TC.53	مؤشر النماء المبكر للطفل
التعلم										
0.575	0.252	110	215	1.714	2.936	0.195	0.0808	0.4134	LN.2	نسبة المشاركة في التعليم المنظم (معدلة)
حصلوا على حماية من العنف والاستغلال										
1.000	1.000	591	1,445	na	na	0.000	0.0000	1.0000	PR.1	تسجيل المواليد
0.791	0.704	956	3,729	1.561	2.436	0.029	0.0219	0.7476	PR.2	التأديب العنيف
0.168	0.094	613	3,294	1.366	1.866	0.142	0.0186	0.1310	PR.3	عمالة الأطفال
0.065	0.003	209	542	1.249	1.559	0.462	0.0157	0.0340	PR.4a	زواج الأطفال (قبل سن 15 سنة) (للنساء)
0.293	0.187	209	542	0.896	0.802	0.111	0.0265	0.2396	PR.4b	زواج الأطفال (قبل سن 18 سنة) (للنساء)
0.513	0.420	1,235	2,783	1.646	2.710	0.050	0.0234	0.4663	PR.9	انتشار ممارسة ختان الإناث بين النساء
(*)	(*)	7	11	(*)	(*)	(*)	(*)	(*)	PR.13	التبليغ عن الجرائم (للنساء)
0.807	0.567	1,235	2,783	4.540	20.609	0.087	0.0599	0.6870	PR.14	السلامة (للنساء)
العيش في بيئة آمنة ونظيفة										
1.000	0.997	947	10,355	0.884	0.782	0.001	0.0010	0.9988	WS.2	استخدام خدمات مياه الشرب الأساسية
0.977	0.813	296	3,235	2.409	5.804	0.046	0.0410	0.8949	WS.6	استخدام مياه الشرب المدارة بشكل آمن
1.000	0.991	942	10,335	0.944	0.891	0.002	0.0021	0.9955	WS.7	مرافق غسل الأيدي بالماء والصابون
1.000	0.972	947	10,355	2.208	4.875	0.008	0.0079	0.9877	WS.8	استخدام مرافق الصرف الصحي المحسن
0.990	0.939	947	10,355	2.088	4.360	0.013	0.0126	0.9643	WS.9	استخدام خدمات الصرف الصحي الأساسية
0.877	0.615	947	10,355	4.641	21.541	0.088	0.0657	0.7461	WS.11	التخلص الآمن من الفضلات من مرافق الصرف الصحي الموجودة في الموقع
فرصة منصّفة في الحياة										
0.248	0.068	991	4,247	3.887	15.105	0.285	0.0450	0.1579	EQ.1	الأطفال الذين يعانون من صعوبة في القدرات الوظيفية
0.261	0.191	947	10,355	1.290	1.663	0.078	0.0175	0.2259	EQ.3	عدد السكان المشمولين بالتحويلات الاجتماعية
0.190	0.049	1,235	2,783	3.816	14.559	0.294	0.0353	0.1199	EQ.7	التمييز (للنساء)
1.000	7.515	458	1,115	1.638	2.683	0.020	0.1539	7.8224	EQ.9a	مؤشر الرضا العام عن الحياة (للنساء في الفئة العمرية 15-24 سنة)
() الأرقام التي تستند إلى 25 - 49 حالة غير مرجحة (*) الأرقام التي تستند إلى أقل من 25 حالة غير مرجحة (na) غير منطبق										

جدول أخطاء المعاينة SE11: أخطاء المعاينة: ديالى

الأخطاء المعيارية ومعاملات الاختلاف واثار تصميم العينة (deff)، والجذر التربيعي لاثار تصميم العينة (deff)، ومجالات الثقة للمؤشرات المختارة ضمن أهداف التنمية المستدامة والمسح العنقودي متعدد المؤشرات، العراق، 2018

حدود الثقة		العدد الكلي غير الموزون	العدد الموزون	الجذر التربيعي لاثار التصميم (deff)	اثار تصميم العينة (deff)	معامل الاختلاف (r/se)	الخطأ المعياري (se)	القيمة (r)	مؤشر المسح العنقودي متعدد المؤشرات	
الحد الأعلى se2 + r	الحد الأدنى se2 - r									
تغطية العينة وخصائص المستجيبين										
1.000	1.000	1,080	7,227	na	na	0.000	0.0000	1.0000	SR.1	الحصول على خدمات الكهرباء
0.700	0.615	1,637	1,698	1.804	3.254	0.032	0.0212	0.6576	SR.10	امتلاك هاتف نقال (للنساء)
0.482	0.368	1,637	1,698	2.323	5.396	0.067	0.0284	0.4248	SR.12a	استخدام الإنترنت (خلال الـ 3 أشهر الماضية) (للنساء)
0.067	0.022	1,637	1,698	2.173	4.720	0.249	0.0111	0.0444	SR.13	مهارات الاتصالات وتكنولوجيا المعلومات (للنساء)
0.007	0.000	1,637	1,698	1.197	1.432	0.485	0.0018	0.0037	SR.14	تعاطي التبغ (للنساء)
البقاء على قيد الحياة										
42.423	0.920	na	na	na	na	0.479	10.3757	21.6712	CS.1	معدل وفيات حديثي الولادة
54.556	14.825	na	na	na	na	0.286	9.9326	34.6906	CS.3	معدل وفيات الرضع
59.216	28.987	na	na	na	na	0.171	7.5572	44.1018	CS.5	معدل وفيات الأطفال دون سن الخامسة
النمو - الصحة الإيجابية وصحة الأمومة										
5.466	3.484	na	na	na	na	0.111	0.4953	4.4750	-	معدل الخصوبة الإجمالي
136.697	20.526	na	na	na	na	0.369	29.0426	78.6117	TM.1	معدل الولادة عند اليافعات
0.560	0.475	1,011	1,120	1.346	1.812	0.041	0.0212	0.5172	TM.3	معدل انتشار وسائل تنظيم الأسرة
0.630	0.515	647	704	1.471	2.164	0.050	0.0286	0.5727	TM.4	تم تلبية احتياج تنظيم الأسرة باستخدام وسائل تنظيم الأسرة الحديثة
0.757	0.636	352	431	1.234	1.524	0.043	0.0303	0.6965	TM.5b	تغطية رعاية ما قبل الولادة (أربع مرات على الأقل من قبل إحدى جهات تزويد هذه الرعاية)
0.998	0.967	352	431	1.094	1.197	0.008	0.0076	0.9825	TM.9	وجود مرافقة ماهرة أثناء الولادة
									TM.21	وفيات الامهات
النمو - صحة الطفل وتغذيته ونمائه										
0.874	0.611	197	250	2.108	4.445	0.089	0.0658	0.7426	TC.3	تغطية التطعيم الثلاثي ضد الدفتيريا والسعال الديكي والكزاز (DTP)
0.193	0.073	197	250	1.241	1.541	0.226	0.0301	0.1331	TC.6	تغطية تطعيم المكورة الرئوية المتعدد السكريد
0.890	0.615	197	250	2.233	4.988	0.091	0.0688	0.7526	TC.10	التغطية بتطعيم الحصبة
0.258	0.158	1,080	7,227	2.035	4.142	0.121	0.0251	0.2079	TC.18	الاعتماد الأساسي على الوقود النظيف والتكنولوجيا لأغراض الطهي والتدفئة والإضاءة
0.555	0.451	57	52	0.388	0.151	0.052	0.0260	0.5033	TC.19	السعي إلى الحصول على الرعاية للأطفال التي تظهر عليهم أعراض الالتهاب الرئوي الحاد
0.229	0.128	82	85	0.595	0.354	0.142	0.0253	0.1788	TC.32	الرضاعة الطبيعية الخالصة دون سن 6 أشهر
0.072	0.032	905	1,029	1.354	1.833	0.192	0.0100	0.0523	TC.45a	نسبة انتشار التقرم (المعتدل والحاد)
0.023	0.005	905	1,029	1.154	1.331	0.324	0.0045	0.0138	TC.46a	نسبة انتشار الهزال (المعتدل والحاد)

جدول أخطاء المعاينة SE11: أخطاء المعاينة: ديالى

الأخطاء المعيارية ومعاملات الاختلاف و آثار تصميم العينة (deff)، والجذر التربيعي لآثار تصميم العينة (deff)، ومجالات الثقة للمؤشرات المختارة ضمن أهداف التنمية المستدامة والمسح العنقودي متعدد المؤشرات، العراق، 2018

حدود الثقة		العدد الكلي غير الموزون	العدد الموزون	الجذر التربيعي لآثار التصميم (deff)	آثار تصميم العينة (deff)	معامل الاختلاف (r/se)	الخطأ المعياري (se)	القيمة (r)	مؤشر المسح العنقودي متعدد المؤشرات	
الحد الأدنى se2 -r	الحد الأعلى se2 + r									
0.131	0.083	905	1,029	1.181	1.395	0.113	0.0122	0.1072	TC.47a	نسبة انتشار الوزن الزائد (المتدل والشديد)
0.915	0.777	372	387	1.837	3.376	0.041	0.0345	0.8456	TC.53	مؤشر النماء المبكر للطفل
التعلم										
0.486	0.340	185	192	1.002	1.004	0.088	0.0364	0.4132	LN.2	نسبة المشاركة في التعليم المنظم (معدلة)
حصلوا على حماية من العنف والاستغلال										
1.000	1.000	911	1,035	na	na	0.000	0.0000	1.0000	PR.1	تسجيل المواليد
0.887	0.763	1,387	2,694	3.058	9.349	0.038	0.0312	0.8250	PR.2	التأديب العنيف
0.089	0.031	825	2,362	1.756	3.083	0.243	0.0145	0.0597	PR.3	عمالة الأطفال
0.110	0.008	285	293	1.811	3.280	0.429	0.0253	0.0589	PR.4a	زواج الأطفال (قبل سن 15 سنة) (للنساء)
0.457	0.184	285	293	2.468	6.090	0.213	0.0683	0.3205	PR.4b	زواج الأطفال (قبل سن 18 سنة) (للنساء)
0.008	0.000	1,637	1,698	2.136	4.561	0.995	0.0028	0.0028	PR.9	انتشار ممارسة ختان الإناث بين النساء
(0.061)	(0.060)	25	31	(0.003)	(0.000)	(0.002)	(0.0001)	(0.0603)	PR.13	التبليغ عن الجرائم (للنساء)
0.368	0.309	1,637	1,698	1.262	1.592	0.044	0.0148	0.3382	PR.14	السلامة (للنساء)
العيش في بيئة آمنة ونظيفة										
0.970	0.875	1,080	7,227	2.894	8.377	0.026	0.0236	0.9226	WS.2	استخدام خدمات مياه الشرب الأساسية
0.639	0.332	360	2,356	3.161	9.989	0.158	0.0767	0.4856	WS.6	استخدام مياه الشرب المدارة بشكل آمن
0.987	0.912	1,078	7,212	2.777	7.710	0.020	0.0185	0.9494	WS.7	مرافق غسل الأيدي بالماء والصابون
1.000	0.973	1,080	7,227	2.137	4.565	0.007	0.0073	0.9874	WS.8	استخدام مرافق الصرف الصحي المحسن
0.977	0.940	1,080	7,227	1.493	2.230	0.009	0.0091	0.9585	WS.9	استخدام خدمات الصرف الصحي الأساسية
0.644	0.512	1,080	7,227	2.191	4.802	0.057	0.0329	0.5780	WS.11	التخلص الآمن من الفضلات من مرافق الصرف الصحي الموجودة في الموقع
فرصة منصفة في الحياة										
0.297	0.171	1,369	2,945	2.756	7.596	0.135	0.0315	0.2338	EQ.1	الأطفال الذين يعانون من صعوبة في القدرات الوظيفية
0.480	0.356	1,080	7,227	2.063	4.254	0.074	0.0310	0.4181	EQ.3	عدد السكان المشمولين بالتحويلات الاجتماعية
0.294	0.115	1,637	1,698	4.471	19.990	0.218	0.0446	0.2045	EQ.7	التمييز (للنساء)
1.000	6.014	625	681	2.980	8.880	0.038	0.2473	6.5087	EQ.9a	مؤشر الرضا العام عن الحياة (للنساء في الفئة العمرية 15-24 سنة)
() الأرقام التي تستند إلى 25 - 49 حالة غير مرجحة (na) غير منطبق										

جدول أخطاء المعاينة SE12: أخطاء المعاينة: الإبصار

الأخطاء المعيارية ومعاملات الاختلاف واثار تصميم العينة (deff)، والجذر التربيعي لاثار تصميم العينة (deff)، ومجالات الثقة للمؤشرات المختارة ضمن أهداف التنمية المستدامة والمسح العنقودي متعدد المؤشرات، العراق، 2018

حدود الثقة		العدد الكلي غير الموزون	العدد الموزون	الجذر التربيعي لاثار التصميم (deff)	اثر تصميم العينة (deff)	معامل الاختلاف (r/se)	الخطأ المعياري (se)	القيمة (r)	مؤشر المسح العنقودي متعدد المؤشرات	
الحد الأعلى se2 + r	الحد الأدنى se2 - r									
تغطية العينة وخصائص المستجيبين										
0.997	0.983	1,078	5,155	1.120	1.255	0.003	0.0034	0.9897	SR.1	الحصول على خدمات الكهرباء
0.582	0.504	1,817	1,299	1.664	2.767	0.036	0.0194	0.5427	SR.10	امتلاك هاتف نقال (للنساء)
0.284	0.191	1,817	1,299	2.320	5.382	0.098	0.0232	0.2376	SR.12a	استخدام الإنترنت (خلال الـ 3 أشهر الماضية) (للنساء)
0.025	0.008	1,817	1,299	1.366	1.866	0.248	0.0041	0.0164	SR.13	مهارات الاتصالات وتكنولوجيا المعلومات (للنساء)
0.007	0.001	1,817	1,299	1.060	1.124	0.395	0.0016	0.0039	SR.14	تعاطي التبغ (للنساء)
البقاء على قيد الحياة										
19.817	4.765	na	na	na	na	0.306	3.7630	12.2909	CS.1	معدل وفيات حديثي الولادة
36.296	14.446	na	na	na	na	0.215	5.4625	25.3712	CS.3	معدل وفيات الرضع
43.429	18.741	na	na	na	na	0.199	6.1720	31.0854	CS.5	معدل وفيات الأطفال دون سن الخامسة
النمو - الصحة الإيجابية وصحة الأمومة										
3.285	1.629	na	na	na	na	0.168	0.4140	2.4574	-	معدل الخصوبة الإجمالي
64.711	19.692	na	na	na	na	0.267	11.2547	42.2014	TM.1	معدل الولادة عند اليافعات
0.639	0.515	1,051	704	2.028	4.111	0.054	0.0309	0.5772	TM.3	معدل انتشار وسائل تنظيم الأسرة
0.674	0.594	677	468	1.083	1.172	0.032	0.0201	0.6338	TM.4	تم تلبية احتياج تنظيم الأسرة باستخدام وسائل تنظيم الأسرة الحديثة
0.676	0.554	273	163	1.031	1.062	0.049	0.0304	0.6152	TM.5b	تغطية رعاية ما قبل الولادة (أربع مرات على الأقل من قبل إحدى جهات تزويد هذه الرعاية)
0.942	0.884	273	163	0.843	0.711	0.016	0.0144	0.9131	TM.9	وجود مرافقة ماهرة أثناء الولادة
									TM.21	وفيات الأمهات
النمو - صحة الطفل وتغذيته ونمائه										
0.479	0.326	130	78	0.883	0.779	0.095	0.0381	0.4025	TC.3	تغطية التطعيم الثلاثي ضد الدفتيريا والسعال الديكي والكزاز (DTP)
0.335	0.154	130	78	1.193	1.424	0.185	0.0451	0.2443	TC.6	تغطية تطعيم المكورة الرئوية المتعدد السكريد
0.681	0.537	130	78	0.838	0.702	0.059	0.0360	0.6089	TC.10	التغطية بتطعيم الحصبة
0.337	0.268	1,078	5,155	1.233	1.521	0.057	0.0173	0.3026	TC.18	الاعتماد الأساسي على الوقود النظيف والتكنولوجيا لأغراض الطهي والتدفئة والإضاءة
(0.388)	(0.252)	40	21	(0.455)	(0.207)	(0.106)	(0.0340)	(0.3198)	TC.19	السعي إلى الحصول على الرعاية للأطفال التي تظهر عليهم أعراض الالتهاب الرئوي الحاد
0.271	0.138	82	49	0.741	0.550	0.162	0.0332	0.2046	TC.32	الرضاعة الطبيعية الخالصة دون سن 6 أشهر
0.132	0.067	794	511	1.511	2.282	0.161	0.0161	0.0995	TC.45a	نسبة انتشار التقرم (المعتدل والحاد)
0.075	0.004	790	509	2.549	6.499	0.446	0.0177	0.0397	TC.46a	نسبة انتشار الهزال (المعتدل والحاد)

جدول أخطاء المعاينة SE12: أخطاء المعاينة: الإبار

الأخطاء المعاينة ومعاملات الاختلاف وأثار تصميم العينة (deff)، والجذر التربيعي لأثار تصميم العينة (deff)، ومجالات الثقة للمؤشرات المختارة ضمن أهداف التنمية المستدامة والمسح العنقودي متعدد المؤشرات، العراق، 2018

حدود الثقة		العدد الكلي غير الموزون	العدد الموزون	الجذر التربيعي لأثر التصميم (deff)	أثر تصميم العينة (deff)	معامل الاختلاف (r/se)	الخطأ المعياري (se)	القيمة (r)	مؤشر المسح العنقودي متعدد المؤشرات	
الحد الأدنى se2 -r	الحد الأعلى se2 + r									
0.077	0.038	790	509	1.174	1.378	0.170	0.0097	0.0572	TC.47a	نسبة انتشار الوزن الزائد (المعتدل والشديد)
0.869	0.762	378	255	1.341	1.799	0.033	0.0268	0.8157	TC.53	مؤشر النماء المبكر للطفل
التعلم										
0.400	0.158	246	173	2.109	4.449	0.217	0.0604	0.2787	LN.2	نسبة المشاركة في التعليم المنظم (معدلة)
حصلوا على حماية من العنف والاستغلال										
0.997	0.984	804	518	0.964	0.929	0.003	0.0032	0.9909	PR.1	تسجيل المواليد
0.881	0.808	1,375	1,883	1.859	3.455	0.022	0.0182	0.8447	PR.2	التأديب العنيف
0.089	0.031	897	1,825	1.833	3.360	0.242	0.0145	0.0600	PR.3	عمالة الأطفال
0.050	0.006	321	239	1.175	1.380	0.386	0.0109	0.0282	PR.4a	زواج الأطفال (قبل سن 15 سنة) (للنساء)
0.262	0.084	321	239	2.109	4.447	0.258	0.0446	0.1733	PR.4b	زواج الأطفال (قبل سن 18 سنة) (للنساء)
0.000	0.000	1,817	1,299	0.000	0.000	0.000	0.0000	0.0000	PR.9	انتشار ممارسة ختان الإناث بين النساء
(*)	(*)	18	11	(*)	(*)	(*)	(*)	(*)	PR.13	التبليغ عن الجرائم (للنساء)
0.228	0.100	1,817	1,299	3.680	13.542	0.195	0.0320	0.1641	PR.14	السلامة (للنساء)
العيش في بيئة آمنة ونظيفة										
1.000	0.987	1,078	5,155	1.711	2.929	0.004	0.0038	0.9946	WS.2	استخدام خدمات مياه الشرب الأساسية
0.258	0.121	359	1,685	1.863	3.471	0.181	0.0342	0.1895	WS.6	استخدام مياه الشرب المدارة بشكل آمن
0.957	0.922	1,078	5,155	1.217	1.480	0.009	0.0088	0.9399	WS.7	مرافق غسل الأيدي بالماء والصابون
1.000	0.996	1,078	5,155	1.017	1.034	0.001	0.0011	0.9986	WS.8	استخدام مرافق الصرف الصحي المحسن
0.976	0.947	1,078	5,155	1.259	1.584	0.008	0.0074	0.9616	WS.9	استخدام خدمات الصرف الصحي الأساسية
0.805	0.744	1,078	5,155	1.187	1.408	0.020	0.0151	0.7745	WS.11	التخلص الآمن من الفضلات من مرافق الصرف الصحي الموجودة في الموقع
فرصة منصّفة في الحياة										
0.221	0.171	1,425	2,180	1.185	1.405	0.064	0.0125	0.1962	EQ.1	الأطفال الذين يعانون من صعوبة في القدرات الوظيفية
0.423	0.338	1,078	5,155	1.440	2.073	0.056	0.0213	0.3801	EQ.3	عدد السكان المشمولين بالتحويلات الاجتماعية
0.590	0.450	1,817	1,299	2.979	8.875	0.067	0.0349	0.5199	EQ.7	التمييز (للنساء)
1.000	5.702	724	526	1.637	2.679	0.022	0.1322	5.9663	EQ.9a	مؤشر الرضا العام عن الحياة (للنساء في الفئة العمرية 15-24 سنة)
() الأرقام التي تستند إلى 25 - 49 حالة غير مرجحة (*) الأرقام التي تستند إلى أقل من 25 حالة غير مرجحة (na) غير منطبق										

جدول أخطاء المعاينة SE13: أخطاء المعاينة: بغداد

الأخطاء المعيارية ومعاملات الاختلاف واثار تصميم العينة (deff)، والجذر التربيعي لاثار تصميم العينة (deff)، ومجالات الثقة للمؤشرات المختارة ضمن أهداف التنمية المستدامة والمسح العنقودي متعدد المؤشرات، العراق، 2018

حدود الثقة		العدد الكلي غير الموزون	العدد الموزون	الجذر التربيعي لاثار التصميم (deff)	اثار تصميم العينة (deff)	معامل الاختلاف (r/se)	الخطأ المعياري (se)	القيمة (r)	مؤشر المسح العنقودي متعدد المؤشرات	
الحد الأعلى se2 + r	الحد الأدنى se2 - r									
تغطية العينة وخصائص المستجيبين										
1.000	0.999	2,153	21,569	0.773	0.598	0.000	0.0004	0.9995	SR.1	الحصول على خدمات الكهرباء
0.723	0.652	3,261	5,047	2.174	4.726	0.026	0.0176	0.6876	SR.10	امتلاك هاتف نقال (للنساء)
0.567	0.485	3,261	5,047	2.337	5.463	0.039	0.0204	0.5260	SR.12a	استخدام الإنترنت (خلال الـ 3 أشهر الماضية) (للنساء)
0.077	0.051	3,261	5,047	1.505	2.266	0.101	0.0064	0.0639	SR.13	مهارات الاتصالات وتكنولوجيا المعلومات (للنساء)
0.012	0.004	3,261	5,047	1.264	1.598	0.252	0.0019	0.0076	SR.14	تعاطي التبغ (للنساء)
البقاء على قيد الحياة										
19.175	5.384	na	na	na	na	0.281	3.4476	12.2795	CS.1	معدل وفيات حديثي الولادة
30.306	13.475	na	na	na	na	0.192	4.2079	21.8904	CS.3	معدل وفيات الرضع
32.164	14.323	na	na	na	na	0.192	4.4603	23.2433	CS.5	معدل وفيات الأطفال دون سن الخامسة
النمو - الصحة الإيجابية وصحة الأمومة										
4.069	3.409	na	na	na	na	0.044	0.1650	3.7387	-	معدل الخصوبة الإجمالي
106.038	64.791	na	na	na	na	0.121	10.3117	85.4141	TM.1	معدل الولادة عند اليافعات
0.578	0.520	2,143	3,307	1.359	1.846	0.027	0.0146	0.5491	TM.3	معدل انتشار وسائل تنظيم الأسرة
0.642	0.572	1,395	2,244	1.349	1.819	0.029	0.0176	0.6069	TM.4	تم تلبية احتياج تنظيم الأسرة باستخدام وسائل تنظيم الأسرة الحديثة
0.798	0.704	680	1,071	1.415	2.003	0.031	0.0235	0.7509	TM.5b	تغطية رعاية ما قبل الولادة (أربع مرات على الأقل من قبل إحدى جهات تزويد هذه الرعاية)
0.989	0.954	680	1,071	1.381	1.908	0.009	0.0088	0.9717	TM.9	وجود مرافقة ماهرة أثناء الولادة
									TM.21	وفيات الأمهات
النمو - صحة الطفل وتغذيته ونمائه										
0.837	0.743	356	537	1.086	1.179	0.030	0.0235	0.7903	TC.3	تغطية التطعيم الثلاثي ضد الدفتيريا والسعال الديكي والكزاز (DTP)
0.520	0.346	356	537	1.656	2.744	0.101	0.0436	0.4331	TC.6	تغطية تطعيم المكورة الرئوية المتعدد السكريد
0.777	0.609	356	537	1.718	2.953	0.061	0.0421	0.6934	TC.10	التغطية بتطعيم الحصبة
0.468	0.401	2,153	21,569	1.577	2.487	0.039	0.0168	0.4346	TC.18	الاعتماد الأساسي على الوقود النظيف والتكنولوجيا لأغراض الطهي والتدفئة والإضاءة
(0.549)	(0.499)	45	87	(0.165)	(0.027)	(0.024)	(0.0124)	(0.5240)	TC.19	السعي إلى الحصول على الرعاية للأطفال التي تظهر عليهم أعراض الالتهاب الرئوي الحاد
0.236	0.131	188	265	0.930	0.864	0.144	0.0263	0.1833	TC.32	الرضاعة الطبيعية الخالصة دون سن 6 أشهر
0.160	0.118	1,772	2,675	1.265	1.600	0.075	0.0104	0.1391	TC.45a	نسبة انتشار التقرم (المعتدل والحاد)
0.038	0.017	1,758	2,668	1.329	1.767	0.189	0.0052	0.0274	TC.46a	نسبة انتشار الهزال (المعتدل والحاد)

جدول أخطاء المعاينة SE13: أخطاء المعاينة: بغداد

الأخطاء المعيارية ومعاملات الاختلاف وأثار تصميم العينة (deff)، والجذر التربيعي لأثار تصميم العينة (deff)، ومجالات الثقة للمؤشرات المختارة ضمن أهداف التنمية المستدامة والمسح العنقودي متعدد المؤشرات، العراق، 2018

حدود الثقة		العدد الكلي	العدد الموزون	الجذر التربيعي لأثر التصميم (deff)	أثر تصميم العينة (deff)	معامل الاختلاف (r/se)	الخطأ المعياري (se)	القيمة (r)	مؤشر المسح العنقودي متعدد المؤشرات	
الحد الأدنى se2 -r	الحد الأعلى se2 + r									
0.127	0.068	1,758	2,668	2.085	4.348	0.152	0.0147	0.0972	TC.47a	نسبة انتشار الوزن الزائد (المتدل والشديد)
0.875	0.807	743	1,127	1.274	1.623	0.020	0.0171	0.8413	TC.53	مؤشر النماء المبكر للطفل
التعلم										
0.422	0.289	424	643	1.425	2.030	0.093	0.0332	0.3556	LN.2	نسبة المشاركة في التعليم المنظم (معدلة)
حصلوا على حماية من العنف والاستغلال										
1.000	0.993	1,804	2,728	1.182	1.398	0.002	0.0017	0.9961	PR.1	تسجيل المواليد
0.848	0.803	2,751	7,911	1.569	2.462	0.014	0.0114	0.8254	PR.2	التأديب العنيف
0.062	0.034	1,666	7,076	1.355	1.835	0.148	0.0071	0.0482	PR.3	عمالة الأطفال
0.098	0.049	583	847	1.144	1.309	0.168	0.0124	0.0735	PR.4a	زواج الأطفال (قبل سن 15 سنة) (للنساء)
0.325	0.233	583	847	1.233	1.520	0.082	0.0229	0.2790	PR.4b	زواج الأطفال (قبل سن 18 سنة) (للنساء)
0.000	0.000	3,261	5,047	0.000	0.000	0.000	0.0000	0.0000	PR.9	انتشار ممارسة ختان الإناث بين النساء
(0.148)	(0.012)	40	74	(0.783)	(0.612)	(0.425)	(0.0340)	(0.0801)	PR.13	التبليغ عن الجرائم (للنساء)
0.441	0.388	3,261	5,047	1.536	2.360	0.032	0.0133	0.4145	PR.14	السلامة (للنساء)
العيش في بيئة آمنة ونظيفة										
0.877	0.807	2,153	21,569	2.229	4.969	0.021	0.0175	0.8421	WS.2	استخدام خدمات مياه الشرب الأساسية
0.466	0.319	684	7,109	2.080	4.325	0.094	0.0369	0.3924	WS.6	استخدام مياه الشرب المدارة بشكل آمن
0.997	0.964	2,139	21,457	2.758	7.609	0.008	0.0083	0.9805	WS.7	مرافق غسل الأيدي بالماء والصابون
0.974	0.951	2,153	21,569	1.410	1.988	0.006	0.0058	0.9623	WS.8	استخدام مرافق الصرف الصحي المحسن
0.936	0.908	2,153	21,569	1.212	1.468	0.008	0.0070	0.9219	WS.9	استخدام خدمات الصرف الصحي الأساسية
0.131	0.091	2,153	21,569	1.471	2.164	0.090	0.0100	0.1108	WS.11	التخلص الآمن من الفضلات من مرافق الصرف الصحي الموجودة في الموقع
فرصة منصّفة في الحياة										
0.175	0.129	2,742	8,708	1.674	2.804	0.076	0.0115	0.1519	EQ.1	الأطفال الذين يعانون من صعوبة في القدرات الوظيفية
0.396	0.331	2,153	21,569	1.570	2.465	0.045	0.0163	0.3639	EQ.3	عدد السكان المشمولين بالتحويلات الاجتماعية
0.065	0.044	3,261	5,047	1.321	1.745	0.096	0.0052	0.0544	EQ.7	التمييز (للنساء)
1.000	5.929	1,244	1,856	1.375	1.890	0.015	0.0925	6.1138	EQ.9a	مؤشر الرضا العام عن الحياة (للنساء في الفئة العمرية 15-24 سنة)
() الأرقام التي تستند إلى 25 - 49 حالة غير مرجحة (na) غير منطبق										

جدول أخطاء المعاينة SE14: أخطاء المعاينة: مركز بغداد

الأخطاء المعيارية ومعاملات الاختلاف واثار تصميم العينة (deff)، والجذر التربيعي لاثار تصميم العينة (deff)، ومجالات الثقة للمؤشرات المختارة ضمن أهداف التنمية المستدامة والمسح العنقودي متعدد المؤشرات، العراق، 2018										
حدود الثقة		العدد الكلي غير الموزون	العدد الموزون	الجذر التربيعي لاثار التصميم (deff)	اثار تصميم العينة (deff)	معامل الاختلاف (r/se)	الخطأ المعياري (se)	القيمة (r)	مؤشر المسح العنقودي متعدد المؤشرات	
الحد الأدنى se2 - r	الحد الأعلى se2 + r									
تغطية العينة وخصائص المستجيبين										
1.000	1.000	1,073	15,559	na	na	0.000	0.0000	1.0000	SR.1	الحصول على خدمات الكهرباء
0.784	0.692	1,589	3,691	2.083	4.338	0.031	0.0230	0.7380	SR.10	امتلاك هاتف نقال (للنساء)
0.644	0.540	1,589	3,691	2.104	4.428	0.044	0.0260	0.5918	SR.12a	استخدام الإنترنت (خلال الـ 3 أشهر الماضية) (للنساء)
0.095	0.063	1,589	3,691	1.194	1.427	0.102	0.0081	0.0789	SR.13	مهارات الاتصالات وتكنولوجيا المعلومات (للنساء)
0.015	0.005	1,589	3,691	1.025	1.050	0.253	0.0026	0.0102	SR.14	تعاطي التبغ (للنساء)
البقاء على قيد الحياة										
22.533	4.067	na	na	na	na	0.347	4.6166	13.3003	CS.1	معدل وفيات حديثي الولادة
35.603	13.586	na	na	na	na	0.224	5.5041	24.5944	CS.3	معدل وفيات الرضع
37.594	14.166	na	na	na	na	0.226	5.8570	25.8798	CS.5	معدل وفيات الأطفال دون سن الخامسة
النمو - الصحة الإيجابية وصحة الأمومة										
4.010	3.170	na	na	na	na	0.059	0.2101	3.5901	-	معدل الخصوبة الإجمالي
113.677	58.544	na	na	na	na	0.160	13.7833	86.1108	TM.1	معدل الولادة عند اليافعات
0.594	0.520	1,020	2,376	1.177	1.385	0.033	0.0183	0.5571	TM.3	معدل انتشار وسائل تنظيم الأسرة
0.654	0.571	705	1,644	1.143	1.306	0.034	0.0210	0.6125	TM.4	تم تلبية احتياج تنظيم الأسرة باستخدام وسائل تنظيم الأسرة الحديثة
0.784	0.688	312	739	0.958	0.917	0.033	0.0239	0.7360	TM.5b	تغطية رعاية ما قبل الولادة (أربع مرات على الأقل من قبل إحدى جهات تزويد هذه الرعاية)
0.997	0.997	312	739	0.063	0.004	0.000	0.0002	0.9971	TM.9	وجود مرافقة ماهرة أثناء الولادة
									TM.21	وفيات الأمهات
النمو - صحة الطفل وتغذيته ونمائه										
0.866	0.761	159	374	0.843	0.710	0.032	0.0261	0.8136	TC.3	تغطية التطعيم الثلاثي ضد الدفتيريا والسعال الديكي والكزاز (DTP)
0.506	0.336	159	374	1.087	1.182	0.101	0.0427	0.4209	TC.6	تغطية تطعيم المكورة الرئوية المتعدد السكريد
0.815	0.604	159	374	1.458	2.125	0.074	0.0527	0.7095	TC.10	التغطية بتطعيم الحصبة
0.542	0.469	1,073	15,559	1.195	1.428	0.036	0.0182	0.5059	TC.18	الاعتماد الأساسي على الوقود النظيف والتكنولوجيا لأغراض الطهي والتدفئة والإضاءة
(0.559)	(0.507)	32	79	(0.145)	(0.021)	(0.024)	(0.0130)	(0.5329)	TC.19	السعي إلى الحصول على الرعاية للأطفال التي تظهر عليهم أعراض الالتهاب الرئوي الحاد
0.250	0.115	82	183	0.789	0.623	0.185	0.0339	0.1827	TC.32	الرضاعة الطبيعية الخالصة دون سن 6 أشهر
0.150	0.098	805	1,899	1.114	1.240	0.104	0.0129	0.1239	TC.45a	نسبة انتشار التقرم (المعتدل والحاد)
0.041	0.014	805	1,900	1.155	1.335	0.243	0.0066	0.0273	TC.46a	نسبة انتشار الهزال (المعتدل والحاد)

جدول أخطاء المعاينة SE14: أخطاء المعاينة: مركز بغداد

الأخطاء المعيارية ومعاملات الاختلاف و آثار تصميم العينة (deff)، والجذر التربيعي لآثار تصميم العينة (deff)، ومجالات الثقة للمؤشرات المختارة ضمن أهداف التنمية المستدامة والمسح العنقودي متعدد المؤشرات، العراق، 2018										
حدود الثقة		العدد الكلي غير الموزون	العدد الموزون	الجذر التربيعي لآثار التصميم (deff)	آثار تصميم العينة (deff)	معامل الاختلاف (r/se)	الخطأ المعياري (se)	القيمة (r)	مؤشر المسح العنقودي متعدد المؤشرات	
الحد الأدنى se2 -r	الحد الأعلى se2 + r									
0.142	0.061	805	1,900	1.906	3.632	0.200	0.0203	0.1013	TC.47a	نسبة انتشار الوزن الزائد (المتدل والشديد)
0.874	0.789	343	833	1.048	1.098	0.026	0.0212	0.8312	TC.53	مؤشر النماء المبكر للطفل
التعلم										
0.503	0.365	194	449	0.961	0.923	0.079	0.0343	0.4340	LN.2	نسبة المشاركة في التعليم المنظم (معدلة)
حصلوا على حماية من العنف والاستغلال										
1.000	0.992	821	1,940	1.038	1.078	0.002	0.0023	0.9961	PR.1	تسجيل المواليد
0.832	0.772	1,280	5,525	1.332	1.773	0.019	0.0148	0.8018	PR.2	التأديب العنيف
0.047	0.018	792	4,919	1.162	1.350	0.226	0.0073	0.0324	PR.3	عمالة الأطفال
0.109	0.046	258	597	0.933	0.871	0.201	0.0156	0.0774	PR.4a	زواج الأطفال (قبل سن 15 سنة) (للنساء)
0.353	0.241	258	597	0.985	0.970	0.095	0.0281	0.2970	PR.4b	زواج الأطفال (قبل سن 18 سنة) (للنساء)
0.000	0.000	1,589	3,691	0.000	0.000	0.000	0.0000	0.0000	PR.9	انتشار ممارسة ختان الإناث بين النساء
(*)	(*)	17	42	(*)	(*)	(*)	(*)	(*)	PR.13	التبليغ عن الجرائم (للنساء)
0.443	0.376	1,589	3,691	1.351	1.826	0.041	0.0167	0.4096	PR.14	السلامة (للنساء)
العيش في بيئة آمنة ونظيفة										
0.875	0.789	1,073	15,559	1.873	3.508	0.026	0.0214	0.8321	WS.2	استخدام خدمات مياه الشرب الأساسية
0.552	0.371	347	5,050	1.742	3.034	0.098	0.0451	0.4616	WS.6	استخدام مياه الشرب المدارة بشكل آمن
1.000	0.955	1,062	15,453	2.490	6.200	0.011	0.0112	0.9779	WS.7	مرافق غسل الأيدي بالماء والصابون
1.000	0.977	1,073	15,559	1.833	3.361	0.006	0.0060	0.9885	WS.8	استخدام مرافق الصرف الصحي المحسن
0.954	0.921	1,073	15,559	1.131	1.279	0.009	0.0083	0.9378	WS.9	استخدام خدمات الصرف الصحي الأساسية
0.065	0.025	1,073	15,559	1.556	2.420	0.219	0.0099	0.0451	WS.11	التخلص الآمن من الفضلات من مرافق الصرف الصحي الموجودة في الموقع
فرصة منصّفة في الحياة										
0.181	0.121	1,285	6,099	1.491	2.224	0.099	0.0149	0.1511	EQ.1	الأطفال الذين يعانون من صعوبة في القدرات الوظيفية
0.426	0.346	1,073	15,559	1.348	1.818	0.052	0.0200	0.3861	EQ.3	عدد السكان المشمولين بالتحويلات الاجتماعية
0.047	0.024	1,589	3,691	1.209	1.462	0.159	0.0056	0.0353	EQ.7	التمييز (للنساء)
1.000	5.831	567	1,324	1.153	1.329	0.019	0.1131	6.0576	EQ.9a	مؤشر الرضا العام عن الحياة (للنساء في الفئة العمرية 15-24 سنة)
() الأرقام التي تستند إلى 25 - 49 حالة غير مرجحة (*) الأرقام التي تستند إلى أقل من 25 حالة غير مرجحة (na) غير منطبق										

جدول أخطاء المعاينة SE15: أخطاء المعاينة: أطراف بغداد

الأخطاء المعيارية ومعاملات الاختلاف وأثار تصميم العينة (deff)، والجذر التربيعي لأثار تصميم العينة (deff)، ومجالات الثقة للمؤشرات المختارة ضمن أهداف التنمية المستدامة والمسح العنقودي متعدد المؤشرات، العراق، 2018

حدود الثقة		العدد الكلي غير الموزون	العدد الموزون	الجذر التربيعي لأثر التصميم (deff)	أثر تصميم العينة (deff)	معامل الاختلاف (r/se)	الخطأ المعياري (se)	القيمة (r)	مؤشر المسح العنقودي متعدد المؤشرات	
الحد الأعلى se2 + r	الحد الأدنى se2 - r									
تغطية العينة وخصائص المستجيبين										
1.000	0.995	1,080	6,010	1.054	1.112	0.001	0.0014	0.9982	SR.1	الحصول على خدمات الكهرباء
0.627	0.473	1,672	1,356	3.166	10.022	0.070	0.0385	0.5504	SR.10	امتلاك هاتف نقال (للنساء)
0.391	0.303	1,672	1,356	1.895	3.589	0.064	0.0221	0.3469	SR.12a	استخدام الإنترنت (خلال الـ 3 أشهر الماضية) (للنساء)
0.038	0.008	1,672	1,356	2.024	4.098	0.324	0.0074	0.0228	SR.13	مهارات الاتصالات وتكنولوجيا المعلومات (للنساء)
0.001	0.000	1,672	1,356	0.300	0.090	0.281	0.0002	0.0007	SR.14	تعاطي التبغ (للنساء)
البقاء على قيد الحياة										
17.078	2.515	na	na	na	na	0.372	3.6408	9.7966	CS.1	معدل وفيات حديثي الولادة
24.937	5.467	na	na	na	na	0.320	4.8677	15.2019	CS.3	معدل وفيات الرضع
26.786	6.541	na	na	na	na	0.304	5.0612	16.6637	CS.5	معدل وفيات الأطفال دون سن الخامسة
النمو - الصحة الإيجابية وصحة الأمومة										
4.517	3.747	na	na	na	na	0.047	0.1924	4.1321	-	معدل الخصوبة الإجمالي
107.583	59.863	na	na	na	na	0.142	11.9301	83.7231	TM.1	معدل الولادة عند اليافعات
0.572	0.485	1,123	931	1.469	2.159	0.041	0.0219	0.5286	TM.3	معدل انتشار وسائل تنظيم الأسرة
0.650	0.533	690	600	1.568	2.457	0.050	0.0294	0.5914	TM.4	تم تلبية احتياج تنظيم الأسرة باستخدام وسائل تنظيم الأسرة الحديثة
0.875	0.693	368	332	2.126	4.522	0.058	0.0457	0.7840	TM.5b	تغطية رعاية ما قبل الولادة (أربع مرات على الأقل من قبل إحدى جهات تزويد هذه الرعاية)
0.956	0.875	368	332	1.393	1.941	0.022	0.0203	0.9153	TM.9	وجود مرافقة ماهرة أثناء الولادة
									TM.21	وفيات الأمهات
النمو - صحة الطفل وتغذيته ونمائه										
0.852	0.621	197	162	1.832	3.357	0.078	0.0577	0.7365	TC.3	تغطية التطعيم الثلاثي ضد الدفتيريا والسعال الديكي والكزاز (DTP)
0.660	0.263	197	162	2.788	7.774	0.215	0.0993	0.4612	TC.6	تغطية تطعيم المكورة الرئوية المتعدد السكريد
0.807	0.506	197	162	2.219	4.925	0.115	0.0753	0.6563	TC.10	التغطية بتطعيم الحصبة
0.308	0.192	1,080	6,010	2.203	4.852	0.116	0.0290	0.2500	TC.18	الاعتماد الأساسي على الوقود النظيف والتكنولوجيا لأغراض الطهي والتدفئة والإضاءة
(*)	(*)	13	8	(*)	(*)	(*)	(*)	(*)	TC.19	السعي إلى الحصول على الرعاية للأطفال التي تظهر عليهم أعراض الالتهاب الرئوي الحاد
0.260	0.109	106	82	0.997	0.994	0.205	0.0378	0.1846	TC.32	الرضاعة الطبيعية الخالصة دون سن 6 أشهر
0.215	0.137	967	776	1.585	2.511	0.110	0.0194	0.1763	TC.45a	نسبة انتشار التقرم (المعتدل والحاد)
0.042	0.013	953	769	1.341	1.799	0.259	0.0071	0.0275	TC.46a	نسبة انتشار الهزال (المعتدل والحاد)

جدول أخطاء المعاينة SE15: أخطاء المعاينة: أطراف بغداد

الأخطاء المعيارية ومعاملات الاختلاف وأثار تصميم العينة (deff)، والجذر التربيعي لأثار تصميم العينة (deff)، ومجالات الثقة للمؤشرات المختارة ضمن أهداف التنمية المستدامة والمسح العنقودي متعدد المؤشرات، العراق، 2018

حدود الثقة		العدد الكلي غير الموزون	العدد الموزون	الجذر التربيعي لأثر التصميم (deff)	أثر تصميم العينة (deff)	معامل الاختلاف (r/se)	الخطأ المعياري (se)	القيمة (r)	مؤشر المسح العنقودي متعدد المؤشرات	
الحد الأدنى se2 -r	الحد الأعلى se2 + r									
0.106	0.068	953	769	1.030	1.061	0.108	0.0094	0.0871	TC.47a	نسبة انتشار الوزن الزائد (المعتدل والشديد)
0.925	0.815	400	295	1.631	2.660	0.032	0.0275	0.8698	TC.53	مؤشر النماء المبكر للطفل
التعلم										
0.269	0.077	230	193	1.920	3.688	0.277	0.0480	0.1732	LN.2	نسبة المشاركة في التعليم المنظم (معدلة)
حصلوا على حماية من العنف والاستغلال										
1.000	0.992	983	788	1.115	1.242	0.002	0.0022	0.9960	PR.1	تسجيل المواليد
0.904	0.855	1,471	2,386	1.444	2.087	0.014	0.0122	0.8799	PR.2	التأديب العنيف
0.122	0.047	874	2,158	1.990	3.959	0.222	0.0187	0.0841	PR.3	عمالة الأطفال
0.093	0.035	325	249	1.053	1.108	0.223	0.0143	0.0641	PR.4a	زواج الأطفال (قبل سن 15 سنة) (للنساء)
0.301	0.171	325	249	1.381	1.908	0.138	0.0326	0.2360	PR.4b	زواج الأطفال (قبل سن 18 سنة) (للنساء)
0.000	0.000	1,672	1,356	na	na	0.000	0.0000	0.0000	PR.9	انتشار ممارسة ختان الإناث بين النساء
(*)	(*)	23	33	(*)	(*)	(*)	(*)	(*)	PR.13	التبليغ عن الجرائم (للنساء)
0.462	0.393	1,672	1,356	1.421	2.020	0.040	0.0172	0.4278	PR.14	السلامة (للنساء)
العيش في بيئة آمنة ونظيفة										
0.922	0.814	1,080	6,010	2.615	6.836	0.031	0.0269	0.8681	WS.2	استخدام خدمات مياه الشرب الأساسية
0.322	0.123	337	2,059	2.401	5.763	0.224	0.0498	0.2227	WS.6	استخدام مياه الشرب المدارة بشكل آمن
0.997	0.977	1,077	6,004	1.441	2.076	0.005	0.0050	0.9871	WS.7	مرافق غسل الأيدي بالماء والصابون
0.923	0.866	1,080	6,010	1.534	2.354	0.016	0.0143	0.8945	WS.8	استخدام مرافق الصرف الصحي المحسن
0.909	0.852	1,080	6,010	1.448	2.096	0.016	0.0143	0.8807	WS.9	استخدام خدمات الصرف الصحي الأساسية
0.353	0.209	1,080	6,010	2.634	6.938	0.128	0.0360	0.2810	WS.11	التخلص الآمن من الفضلات من مرافق الصرف الصحي الموجودة في الموقع
فرصة منصّفة في الحياة										
0.184	0.124	1,457	2,609	1.592	2.536	0.098	0.0151	0.1538	EQ.1	الأطفال الذين يعانون من صعوبة في القدرات الوظيفية
0.349	0.264	1,080	6,010	1.514	2.292	0.069	0.0212	0.3063	EQ.3	عدد السكان المشمولين بالتحويلات الاجتماعية
0.134	0.078	1,672	1,356	1.864	3.476	0.132	0.0141	0.1062	EQ.7	التمييز (للنساء)
1.000	5.946	677	532	1.621	2.629	0.025	0.1537	6.2537	EQ.9a	مؤشر الرضا العام عن الحياة (للنساء في الفئة العمرية 15-24 سنة)
(*) الأرقام التي تستند إلى أقل من 25 حالة غير مرجحة (na) غير منطبق										

جدول أخطاء المعاينة SE16: أخطاء المعاينة: بابل

الأخطاء المعيارية ومعاملات الاختلاف وأثار تصميم العينة (deff)، والجذر التربيعي لأثار تصميم العينة (deff)، ومجالات الثقة للمؤشرات المختارة ضمن أهداف التنمية المستدامة والمسح العنقودي متعدد المؤشرات، العراق، 2018

حدود الثقة		العدد الكلي غير الموزون	العدد الموزون	الجذر التربيعي لأثر التصميم (deff)	أثر تصميم العينة (deff)	معامل الاختلاف (r/se)	الخطأ المعياري (se)	القيمة (r)	مؤشر المسح العنقودي متعدد المؤشرات	
الحد الأعلى se2 + r	الحد الأدنى se2 - r									
تغطية العينة وخصائص المستجيبين										
1.000	1.000	1,080	6,011	na	na	0.000	0.0000	1.0000	SR.1	الحصول على خدمات الكهرباء
0.663	0.572	1,554	1,389	1.838	3.380	0.037	0.0227	0.6178	SR.10	امتلاك هاتف نقال (للنساء)
0.361	0.282	1,554	1,389	1.658	2.747	0.061	0.0196	0.3213	SR.12a	استخدام الإنترنت (خلال الـ 3 أشهر الماضية) (للنساء)
0.058	0.032	1,554	1,389	1.224	1.497	0.143	0.0065	0.0453	SR.13	مهارات الاتصالات وتكنولوجيا المعلومات (للنساء)
0.003	0.000	1,554	1,389	0.967	0.936	0.712	0.0008	0.0012	SR.14	تعاطي التبغ (للنساء)
البقاء على قيد الحياة										
16.121	3.392	na	na	na	na	0.326	3.1823	9.7569	CS.1	معدل وفيات حديثي الولادة
18.524	4.620	na	na	na	na	0.300	3.4760	11.5720	CS.3	معدل وفيات الرضع
24.849	8.717	na	na	na	na	0.240	4.0330	16.7833	CS.5	معدل وفيات الأطفال دون سن الخامسة
النمو - الصحة الإيجابية وصحة الأمومة										
4.004	3.316	na	na	na	na	0.047	0.1719	3.6598	-	معدل الخصوبة الإجمالي
98.447	55.712	na	na	na	na	0.139	10.6836	77.0794	TM.1	معدل الولادة عند اليافعات
0.510	0.439	1,046	939	1.149	1.321	0.037	0.0178	0.4748	TM.3	معدل انتشار وسائل تنظيم الأسرة
0.640	0.559	659	592	1.067	1.138	0.034	0.0204	0.5995	TM.4	تم تلبية احتياج تنظيم الأسرة باستخدام وسائل تنظيم الأسرة الحديثة
0.679	0.549	327	296	1.202	1.444	0.053	0.0324	0.6142	TM.5b	تغطية رعاية ما قبل الولادة (أربع مرات على الأقل من قبل إحدى جهات تزويد هذه الرعاية)
0.969	0.910	327	296	1.120	1.254	0.016	0.0148	0.9393	TM.9	وجود مرافقة ماهرة أثناء الولادة
									TM.21	وفيات الأمهات
النمو - صحة الطفل وتغذيته ونمائه										
0.765	0.622	175	160	1.020	1.041	0.051	0.0357	0.6937	TC.3	تغطية التطعيم الثلاثي ضد الدفتيريا والسعال الديكي والكزاز (DTP)
0.525	0.372	175	160	1.015	1.030	0.085	0.0383	0.4481	TC.6	تغطية تطعيم المكورة الرئوية المتعدد السكريد
0.734	0.592	175	160	0.987	0.975	0.053	0.0354	0.6631	TC.10	التغطية بتطعيم الحصبة
0.350	0.277	1,080	6,011	1.297	1.681	0.058	0.0183	0.3132	TC.18	الاعتماد الأساسي على الوقود النظيف والتكنولوجيا لأغراض الطهي والتدفئة والإضاءة
(*)	(*)	10	8	(*)	(*)	(*)	(*)	(*)	TC.19	السعي إلى الحصول على الرعاية للأطفال التي تظهر عليهم أعراض الالتهاب الرئوي الحاد
0.423	0.261	85	75	0.787	0.620	0.119	0.0407	0.3420	TC.32	الرضاعة الطبيعية الخالصة دون سن 6 أشهر
0.082	0.045	844	756	1.090	1.187	0.144	0.0092	0.0636	TC.45a	نسبة انتشار التقرم (المعتدل والحاد)
0.028	0.010	846	758	0.934	0.872	0.231	0.0044	0.0189	TC.46a	نسبة انتشار الهزال (المعتدل والحاد)

جدول أخطاء المعاينة SE16: أخطاء المعاينة: بابل

الأخطاء المعيارية ومعاملات الاختلاف وأثار تصميم العينة (deff)، والجذر التربيعي لأثار تصميم العينة (deff)، ومجالات الثقة للمؤشرات المختارة ضمن أهداف التنمية المستدامة والمسح العنقودي متعدد المؤشرات، العراق، 2018

حدود الثقة		العدد الكلي غير الموزون	العدد الموزون	الجذر التربيعي لأثر التصميم (deff)	أثر تصميم العينة (deff)	معامل الاختلاف (r/se)	الخطأ المعياري (se)	القيمة (r)	مؤشر المسح العنقودي متعدد المؤشرات	
الحد الأدنى se2 -r	الحد الأعلى se2 + r									
0.067	0.031	846	758	1.196	1.430	0.181	0.0089	0.0491	TC.47a	نسبة انتشار الوزن الزائد (المعتدل والشديد)
0.792	0.700	350	313	0.979	0.958	0.031	0.0228	0.7460	TC.53	مؤشر النماء المبكر للطفل
التعلم										
0.365	0.244	199	179	0.922	0.849	0.099	0.0301	0.3048	LN.2	نسبة المشاركة في التعليم المنظم (معدلة)
حصلوا على حماية من العنف والاستغلال										
1.000	0.990	859	769	1.067	1.138	0.003	0.0026	0.9950	PR.1	تسجيل المواليد
0.856	0.789	1,343	2,337	1.600	2.559	0.020	0.0167	0.8221	PR.2	التأديب العنيف
0.181	0.083	816	2,140	2.078	4.319	0.187	0.0246	0.1319	PR.3	عمالة الأطفال
0.122	0.041	264	230	1.201	1.443	0.249	0.0203	0.0816	PR.4a	زواج الأطفال (قبل سن 15 سنة) (للنساء)
0.376	0.237	264	230	1.226	1.502	0.114	0.0348	0.3062	PR.4b	زواج الأطفال (قبل سن 18 سنة) (للنساء)
0.002	0.000	1,554	1,389	1.116	1.245	0.993	0.0008	0.0008	PR.9	انتشار ممارسة ختان الإناث بين النساء
(*)	(*)	14	12	(*)	(*)	(*)	(*)	(*)	PR.13	التبليغ عن الجرائم (للنساء)
0.848	0.779	1,554	1,389	1.754	3.075	0.021	0.0173	0.8138	PR.14	السلامة (للنساء)
العيش في بيئة آمنة ونظيفة										
0.982	0.934	1,080	6,011	1.995	3.981	0.013	0.0122	0.9579	WS.2	استخدام خدمات مياه الشرب الأساسية
0.193	0.104	360	1,960	1.323	1.750	0.151	0.0224	0.1486	WS.6	استخدام مياه الشرب المدارة بشكل آمن
0.972	0.910	1,080	6,011	2.149	4.617	0.016	0.0154	0.9411	WS.7	مرافق غسل الأيدي بالماء والصابون
0.889	0.815	1,080	6,011	1.716	2.945	0.022	0.0186	0.8516	WS.8	استخدام مرافق الصرف الصحي المحسن
0.876	0.801	1,080	6,011	1.666	2.777	0.022	0.0187	0.8384	WS.9	استخدام خدمات الصرف الصحي الأساسية
0.374	0.305	1,080	6,011	1.195	1.428	0.051	0.0172	0.3395	WS.11	التخلص الآمن من الفضلات من مرافق الصرف الصحي الموجودة في الموقع
فرصة منصفة في الحياة										
0.150	0.107	1,339	2,606	1.188	1.411	0.085	0.0109	0.1284	EQ.1	الأطفال الذين يعانون من صعوبة في القدرات الوظيفية
0.334	0.252	1,080	6,011	1.483	2.200	0.070	0.0205	0.2927	EQ.3	عدد السكان المشمولين بالتحويلات الاجتماعية
0.139	0.099	1,554	1,389	1.241	1.539	0.086	0.0102	0.1190	EQ.7	التمييز (للنساء)
1.000	5.602	594	526	1.274	1.624	0.018	0.1068	5.8155	EQ.9a	مؤشر الرضا العام عن الحياة (للنساء في الفئة العمرية 15-24 سنة)
(*) الأرقام التي تستند إلى أقل من 25 حالة غير مرجحة (na) غير منطبق										

جدول أخطاء المعاينة SE17: أخطاء المعاينة: كربلاء

الأخطاء المعيارية ومعاملات الاختلاف وأثار تصميم العينة (deff)، والجذر التربيعي لأثار تصميم العينة (deff)، ومجالات الثقة للمؤشرات المختارة ضمن أهداف التنمية المستدامة والمسح العنقودي متعدد المؤشرات، العراق، 2018

حدود الثقة		العدد الكلي غير الموزون	العدد الموزون	الجذر التربيعي لأثر التصميم (deff)	أثر تصميم العينة (deff)	معامل الاختلاف (r/se)	الخطأ المعياري (se)	القيمة (r)	مؤشر المسح العنقودي متعدد المؤشرات	
الحد الأعلى se2 + r	الحد الأدنى se2 - r									
تغطية العينة وخصائص المستجيبين										
1.000	1.000	1,080	3,734	na	na	0.000	0.0000	1.0000	SR.1	الحصول على خدمات الكهرباء
0.719	0.635	1,543	864	1.760	3.099	0.031	0.0210	0.6770	SR.10	امتلاك هاتف نقال (للنساء)
0.481	0.388	1,543	864	1.848	3.416	0.054	0.0233	0.4345	SR.12a	استخدام الإنترنت (خلال الـ 3 أشهر الماضية) (للنساء)
0.079	0.046	1,543	864	1.327	1.760	0.131	0.0082	0.0624	SR.13	مهارات الاتصالات وتكنولوجيا المعلومات (للنساء)
0.012	0.003	1,543	864	1.026	1.053	0.296	0.0023	0.0077	SR.14	تعاطي التبغ (للنساء)
البقاء على قيد الحياة										
27.980	7.764	na	na	na	na	0.283	5.0541	17.8723	CS.1	معدل وفيات حديثي الولادة
37.171	14.457	na	na	na	na	0.220	5.6786	25.8138	CS.3	معدل وفيات الرضع
45.912	18.410	na	na	na	na	0.214	6.8755	32.1607	CS.5	معدل وفيات الأطفال دون سن الخامسة
النمو - الصحة الإيجابية وصحة الأمومة										
4.391	3.642	na	na	na	na	0.047	0.1873	4.0162	-	معدل الخصوبة الإجمالي
118.024	72.756	na	na	na	na	0.119	11.3169	95.3899	TM.1	معدل الولادة عند اليافعات
0.597	0.527	1,045	588	1.131	1.280	0.031	0.0174	0.5618	TM.3	معدل انتشار وسائل تنظيم الأسرة
0.665	0.581	709	402	1.142	1.304	0.033	0.0208	0.6230	TM.4	تم تلبية احتياج تنظيم الأسرة باستخدام وسائل تنظيم الأسرة الحديثة
0.838	0.729	356	202	1.256	1.578	0.035	0.0275	0.7835	TM.5b	تغطية رعاية ما قبل الولادة (أربع مرات على الأقل من قبل إحدى جهات تزويد هذه الرعاية)
0.975	0.917	356	202	1.209	1.461	0.015	0.0145	0.9461	TM.9 TM.21	وجود مرافقة ماهرة أثناء الولادة وفيات الأمهات
النمو - صحة الطفل وتغذيته ونمائه										
0.895	0.796	185	107	0.929	0.862	0.029	0.0247	0.8457	TC.3	تغطية التطعيم الثلاثي ضد الدفتيريا والسعال الديكي والكزاز (DTP)
0.316	0.153	185	107	1.298	1.686	0.173	0.0406	0.2346	TC.6	تغطية تطعيم المكورة الرئوية المتعدد السكريد
0.815	0.703	185	107	0.883	0.779	0.037	0.0278	0.7589	TC.10	التغطية بتطعيم الحصبة
0.476	0.387	1,080	3,734	1.486	2.207	0.052	0.0224	0.4314	TC.18	الاعتماد الأساسي على الوقود النظيف والتكنولوجيا لأغراض الطهي والتدفئة والإضاءة
(*)	(*)	20	12	(*)	(*)	(*)	(*)	(*)	TC.19	السعي إلى الحصول على الرعاية للأطفال التي تظهر عليهم أعراض الالتهاب الرئوي الحاد
0.577	0.408	89	50	0.793	0.629	0.086	0.0423	0.4924	TC.32	الرضاعة الطبيعية الخالصة دون سن 6 أشهر
0.098	0.064	893	502	0.934	0.872	0.106	0.0085	0.0806	TC.45a	نسبة انتشار التقرم (المعتدل والحاد)
0.046	0.020	890	500	1.076	1.158	0.194	0.0065	0.0335	TC.46a	نسبة انتشار الهزال (المعتدل والحاد)

جدول أخطاء المعاينة SE17: أخطاء المعاينة: كربلاء

الأخطاء المعيارية ومعاملات الاختلاف وأثار تصميم العينة (deff)، والجذر التربيعي لأثار تصميم العينة (deff)، ومجالات الثقة للمؤشرات المختارة ضمن أهداف التنمية المستدامة والمسح العنقودي متعدد المؤشرات، العراق، 2018

حدود الثقة		العدد الكلي	العدد	الجذر التربيعي لأثر التصميم (deff)	أثر تصميم العينة (deff)	معامل الاختلاف (r/se)	الخطأ المعياري (se)	القيمة (r)	مؤشر المسح العنقودي متعدد المؤشرات	
الحد الأدنى se2 -r	الحد الأعلى se2 + r									
0.047	0.018	890	500	1.229	1.511	0.226	0.0073	0.0321	TC.47a	نسبة انتشار الوزن الزائد (المعتدل والشديد)
0.956	0.887	373	209	1.230	1.512	0.019	0.0172	0.9214	TC.53	مؤشر النماء المبكر للطفل
التعلم										
0.368	0.257	201	112	0.846	0.716	0.089	0.0277	0.3124	LN.2	نسبة المشاركة في التعليم المنظم (معدلة)
حصلوا على حماية من العنف والاستغلال										
1.000	1.000	899	505	0.000	na	na	0.0000	1.0000	PR.1	تسجيل المواليد
0.763	0.697	1,386	1,461	1.378	1.900	0.023	0.0164	0.7303	PR.2	التأديب العنيف
0.076	0.031	822	1,283	1.441	2.078	0.212	0.0113	0.0531	PR.3	عمالة الأطفال
0.163	0.089	283	159	0.940	0.884	0.148	0.0186	0.1257	PR.4a	زواج الأطفال (قبل سن 15 سنة) (للنساء)
0.436	0.300	283	159	1.184	1.403	0.092	0.0340	0.3677	PR.4b	زواج الأطفال (قبل سن 18 سنة) (للنساء)
0.000	0.000	1,543	864	na	na	0.000	0.0000	0.0000	PR.9	انتشار ممارسة ختان الإناث بين النساء
(*)	(*)	5	2	(*)	(*)	(*)	(*)	(*)	PR.13	التبليغ عن الجرائم (للنساء)
0.474	0.404	1,543	864	1.382	1.910	0.040	0.0175	0.4390	PR.14	السلامة (للنساء)
العيش في بيئة آمنة ونظيفة										
0.771	0.676	1,080	3,734	1.755	3.079	0.033	0.0239	0.7235	WS.2	استخدام خدمات مياه الشرب الأساسية
0.451	0.290	359	1,262	1.865	3.479	0.109	0.0403	0.3708	WS.6	استخدام مياه الشرب المدارة بشكل آمن
0.998	0.985	1,077	3,727	1.158	1.341	0.003	0.0032	0.9918	WS.7	مرافق غسل الأيدي بالماء والصابون
0.988	0.948	1,080	3,734	1.895	3.593	0.011	0.0102	0.9679	WS.8	استخدام مرافق الصرف الصحي المحسن
0.948	0.901	1,080	3,734	1.467	2.151	0.013	0.0118	0.9246	WS.9	استخدام خدمات الصرف الصحي الأساسية
0.369	0.277	1,080	3,734	1.612	2.598	0.071	0.0229	0.3228	WS.11	التخلص الآمن من الفضلات من مرافق الصرف الصحي الموجودة في الموقع
فرصة منصّفة في الحياة										
0.186	0.122	1,361	1,584	1.614	2.605	0.103	0.0158	0.1540	EQ.1	الأطفال الذين يعانون من صعوبة في القدرات الوظيفية
0.437	0.368	1,080	3,734	1.155	1.335	0.043	0.0173	0.4026	EQ.3	عدد السكان المشمولين بالتحويلات الاجتماعية
0.023	0.009	1,543	864	1.131	1.279	0.228	0.0036	0.0157	EQ.7	التمييز (للنساء)
1.000	7.133	607	341	1.068	1.141	0.013	0.0917	7.3163	EQ.9a	مؤشر الرضا العام عن الحياة (للنساء في الفئة العمرية 15-24 سنة)
(*) الأرقام التي تستند إلى أقل من 25 حالة غير مرجحة (na) غير منطبق										

جدول أخطاء المعاينة SE18: أخطاء المعاينة: واسط

الأخطاء المعيارية ومعاملات الاختلاف واثار تصميم العينة (deff)، والجذر التربيعي لاثار تصميم العينة (deff)، ومجالات الثقة للمؤشرات المختارة ضمن أهداف التنمية المستدامة والمسح العنقودي متعدد المؤشرات، العراق، 2018

حدود الثقة		العدد الكلي غير الموزون	العدد الموزون	الجذر التربيعي لاثار التصميم (deff)	اثار تصميم العينة (deff)	معامل الاختلاف (r/se)	الخطأ المعياري (se)	القيمة (r)	مؤشر المسح العنقودي متعدد المؤشرات	
الحد الأعلى se2 + r	الحد الأدنى se2 - r									
تغطية العينة وخصائص المستجيبين										
1.000	1.000	1,059	4,411	na	na	0.000	0.0000	1.0000	SR.1	الحصول على خدمات الكهرباء
0.678	0.544	1,581	1,015	2.727	7.437	0.055	0.0335	0.6107	SR.10	امتلاك هاتف نقال (للنساء)
0.328	0.206	1,581	1,015	2.753	7.577	0.115	0.0306	0.2672	SR.12a	استخدام الإنترنت (خلال الـ 3 أشهر الماضية) (للنساء)
0.061	0.023	1,581	1,015	1.885	3.554	0.226	0.0095	0.0421	SR.13	مهارات الاتصالات وتكنولوجيا المعلومات (للنساء)
0.015	0.000	1,581	1,015	1.669	2.785	0.478	0.0037	0.0076	SR.14	تعاطي التبغ (للنساء)
البقاء على قيد الحياة										
31.264	9.024	na	na	na	na	0.276	5.5599	20.1437	CS.1	معدل وفيات حديثي الولادة
40.178	14.264	na	na	na	na	0.238	6.4784	27.2208	CS.3	معدل وفيات الرضع
41.373	15.287	na	na	na	na	0.230	6.5215	28.3300	CS.5	معدل وفيات الأطفال دون سن الخامسة
النمو - الصحة الإيجابية وصحة الأمومة										
4.446	3.640	na	na	na	na	0.050	0.2013	4.0431	-	معدل الخصوبة الإجمالي
99.838	51.807	na	na	na	na	0.158	12.0080	75.8226	TM.1	معدل الولادة عند اليافعات
0.592	0.465	1,043	687	2.067	4.274	0.060	0.0320	0.5285	TM.3	معدل انتشار وسائل تنظيم الأسرة
0.710	0.560	666	445	1.999	3.998	0.059	0.0373	0.6350	TM.4	تم تلبية احتياج تنظيم الأسرة باستخدام وسائل تنظيم الأسرة الحديثة
0.704	0.571	346	228	1.287	1.655	0.052	0.0333	0.6372	TM.5b	تغطية رعاية ما قبل الولادة (أربع مرات على الأقل من قبل إحدى جهات تزويد هذه الرعاية)
0.947	0.838	346	228	1.638	2.684	0.031	0.0273	0.8928	TM.9	وجود مرافقة ماهرة أثناء الولادة
									TM.21	وفيات الأمهات
النمو - صحة الطفل وتغذيته ونمائه										
0.865	0.540	155	120	2.200	4.842	0.115	0.0811	0.7025	TC.3	تغطية التطعيم الثلاثي ضد الدفتيريا والسعال الديكي والكزاز (DTP)
0.825	0.482	155	120	2.238	5.009	0.131	0.0858	0.6534	TC.6	تغطية تطعيم المكورة الرئوية المتعدد السكريد
0.908	0.562	155	120	2.438	5.942	0.118	0.0867	0.7349	TC.10	التغطية بتطعيم الحصبة
0.823	0.721	1,059	4,411	1.979	3.918	0.033	0.0255	0.7725	TC.18	الاعتماد الأساسي على الوقود النظيف والتكنولوجيا لأغراض الطهي والتدفئة والإضاءة
(*)	(*)	7	3	(*)	(*)	(*)	(*)	(*)	TC.19	السعي إلى الحصول على الرعاية للأطفال التي تظهر عليهم أعراض الالتهاب الرئوي الحاد
0.428	0.253	107	61	0.953	0.908	0.129	0.0439	0.3405	TC.32	الرضاعة الطبيعية الخالصة دون سن 6 أشهر
0.116	0.056	913	562	1.611	2.594	0.174	0.0150	0.0863	TC.45a	نسبة انتشار التقرم (المعتدل والحاد)
0.029	0.010	914	563	1.040	1.081	0.246	0.0047	0.0192	TC.46a	نسبة انتشار الهزال (المعتدل والحاد)

جدول أخطاء المعاينة SE18: أخطاء المعاينة: واسط

الأخطاء المعيارية ومعاملات الاختلاف وأثار تصميم العينة (deff)، والجذر التربيعي لأثار تصميم العينة (deff)، ومجالات الثقة للمؤشرات المختارة ضمن أهداف التنمية المستدامة والمسح العنقودي متعدد المؤشرات، العراق، 2018

حدود الثقة		العدد الكلي غير الموزون	العدد الموزون	الجذر التربيعي لأثر التصميم (deff)	أثر تصميم العينة (deff)	معامل الاختلاف (r/se)	الخطأ المعياري (se)	القيمة (r)	مؤشر المسح العنقودي متعدد المؤشرات	
الحد الأدنى se2 -r	الحد الأعلى se2 + r									
0.093	0.017	914	563	2.494	6.219	0.342	0.0188	0.0551	TC.47a	نسبة انتشار الوزن الزائد (المعتدل والشديد)
0.795	0.625	392	226	1.861	3.462	0.060	0.0427	0.7101	TC.53	مؤشر النماء المبكر للطفل
التعلم										
0.405	0.258	218	135	1.154	1.331	0.111	0.0369	0.3313	LN.2	نسبة المشاركة في التعليم المنظم (معدلة)
حصلوا على حماية من العنف والاستغلال										
0.996	0.970	919	566	1.496	2.237	0.007	0.0064	0.9828	PR.1	تسجيل المواليد
0.884	0.832	1,387	1,673	1.367	1.869	0.015	0.0128	0.8579	PR.2	التأديب العنيف
0.101	0.040	829	1,490	1.725	2.975	0.218	0.0153	0.0703	PR.3	عمالة الأطفال
0.138	0.021	272	199	1.784	3.184	0.369	0.0293	0.0793	PR.4a	زواج الأطفال (قبل سن 15 سنة) للنساء
0.330	0.244	272	199	0.785	0.616	0.075	0.0216	0.2870	PR.4b	زواج الأطفال (قبل سن 18 سنة) للنساء
0.000	0.000	1,581	1,015	na	na	0.000	0.0000	0.0000	PR.9	انتشار ممارسة ختان الإناث بين النساء
(*)	(*)	19	20	(*)	(*)	(*)	(*)	(*)	PR.13	التبليغ عن الجرائم للنساء
0.620	0.515	1,581	1,015	2.115	4.475	0.046	0.0264	0.5677	PR.14	السلامة للنساء
العيش في بيئة آمنة ونظيفة										
0.970	0.922	1,059	4,411	1.743	3.037	0.013	0.0121	0.9459	WS.2	استخدام خدمات مياه الشرب الأساسية
0.205	0.024	349	1,547	3.008	9.048	0.394	0.0453	0.1149	WS.6	استخدام مياه الشرب المدارة بشكل آمن
0.988	0.957	1,052	4,384	1.541	2.375	0.008	0.0077	0.9729	WS.7	مرافق غسل الأيدي بالماء والصابون
0.963	0.907	1,059	4,411	1.843	3.398	0.015	0.0140	0.9351	WS.8	استخدام مرافق الصرف الصحي المحسن
0.952	0.891	1,059	4,411	1.840	3.384	0.017	0.0152	0.9212	WS.9	استخدام خدمات الصرف الصحي الأساسية
0.607	0.379	1,059	4,411	3.712	13.781	0.116	0.0571	0.4926	WS.11	التخلص الآمن من الفضلات من مرافق الصرف الصحي الموجودة في الموقع
فرصة منصّفة في الحياة										
0.206	0.098	1,389	1,816	2.806	7.874	0.178	0.0270	0.1519	EQ.1	الأطفال الذين يعانون من صعوبة في القدرات الوظيفية
0.378	0.305	1,059	4,411	1.256	1.576	0.054	0.0183	0.3418	EQ.3	عدد السكان المشمولين بالتحويلات الاجتماعية
0.108	0.061	1,581	1,015	1.645	2.707	0.136	0.0115	0.0845	EQ.7	التمييز للنساء
1.000	5.135	616	410	1.802	3.248	0.029	0.1609	5.4569	EQ.9a	مؤشر الرضا العام عن الحياة (للنساء في الفئة العمرية 15-24 سنة)
(*) الأرقام التي تستند إلى أقل من 25 حالة غير مرجحة (na) غير منطبق										

جدول أخطاء المعاينة SE19: أخطاء المعاينة: صلاح الدين

الأخطاء المعيارية ومعاملات الاختلاف واثار تصميم العينة (deff)، والجذر التربيعي لاثار تصميم العينة (deff)، ومجالات الثقة للمؤشرات المختارة ضمن أهداف التنمية المستدامة والمسح العنقودي متعدد المؤشرات، العراق، 2018

حدود الثقة		العدد الكلي غير الموزون	العدد الموزون	الجذر التربيعي لاثار التصميم (deff)	اثر تصميم العينة (deff)	معامل الاختلاف (r/se)	الخطأ المعياري (se)	القيمة (r)	مؤشر المسح العنقودي متعدد المؤشرات	
الحد الأعلى se2 + r	الحد الأدنى se2 - r									
تغطية العينة وخصائص المستجيبين										
1.000	0.998	1,073	3,861	0.900	0.810	0.001	0.0008	0.9992	SR.1	الحصول على خدمات الكهرباء
0.644	0.556	1,720	954	1.851	3.427	0.036	0.0219	0.5999	SR.10	امتلاك هاتف نقال (للنساء)
0.435	0.313	1,720	954	2.606	6.793	0.081	0.0304	0.3740	SR.12a	استخدام الإنترنت (خلال الـ 3 أشهر الماضية) (للنساء)
0.058	0.027	1,720	954	1.591	2.530	0.182	0.0078	0.0427	SR.13	مهارات الاتصالات وتكنولوجيا المعلومات (للنساء)
0.030	0.012	1,720	954	1.328	1.762	0.219	0.0046	0.0209	SR.14	تعاطي التبغ (للنساء)
البقاء على قيد الحياة										
31.885	9.707	na	na	na	na	0.267	5.5444	20.7956	CS.1	معدل وفيات حديثي الولادة
47.234	17.787	na	na	na	na	0.226	7.3616	32.5104	CS.3	معدل وفيات الرضع
49.819	19.789	na	na	na	na	0.216	7.5076	34.8041	CS.5	معدل وفيات الأطفال دون سن الخامسة
النمو - الصحة الإيجابية وصحة الأمومة										
3.051	2.216	na	na	na	na	0.079	0.2086	2.6337	-	معدل الخصوبة الإجمالي
66.541	35.397	na	na	na	na	0.153	7.7861	50.9689	TM.1	معدل الولادة عند اليافعات
0.547	0.483	1,046	584	1.034	1.069	0.031	0.0160	0.5147	TM.3	معدل انتشار وسائل تنظيم الأسرة
0.571	0.489	637	357	1.039	1.080	0.039	0.0206	0.5298	TM.4	تم تلبية احتياج تنظيم الأسرة باستخدام وسائل تنظيم الأسرة الحديثة
0.594	0.466	262	144	1.036	1.073	0.060	0.0320	0.5296	TM.5b	تغطية رعاية ما قبل الولادة (أربع مرات على الأقل من قبل إحدى جهات تزويد هذه الرعاية)
0.936	0.814	262	144	1.489	2.218	0.035	0.0305	0.8751	TM.9	وجود مرافقة ماهرة أثناء الولادة
									TM.21	وفيات الأمهات
النمو - صحة الطفل وتغذيته ونمائه										
0.538	0.357	131	69	1.036	1.073	0.101	0.0452	0.4477	TC.3	تغطية التطعيم الثلاثي ضد الدفتيريا والسعال الديكي والكزاز (DTP)
0.484	0.291	131	69	1.128	1.272	0.124	0.0482	0.3878	TC.6	تغطية تطعيم المكورة الرئوية المتعدد السكريد
0.614	0.460	131	69	0.882	0.778	0.072	0.0386	0.5371	TC.10	التغطية بتطعيم الحصبة
0.237	0.159	1,073	3,861	1.607	2.583	0.099	0.0196	0.1978	TC.18	الاعتماد الأساسي على الوقود النظيف والتكنولوجيا لأغراض الطهي والتدفئة والإضاءة
(*)	(*)	22	12	(*)	(*)	(*)	(*)	(*)	TC.19	السعي إلى الحصول على الرعاية للأطفال التي تظهر عليهم أعراض الالتهاب الرئوي الحاد
0.318	0.163	77	45	0.790	0.623	0.161	0.0387	0.2408	TC.32	الرضاعة الطبيعية الخالصة دون سن 6 أشهر
0.088	0.049	712	388	1.020	1.041	0.141	0.0097	0.0689	TC.45a	نسبة انتشار التقرم (المعتدل والحاد)
0.034	0.004	712	388	1.459	2.128	0.396	0.0074	0.0187	TC.46a	نسبة انتشار الهزال (المعتدل والحاد)

جدول أخطاء المعاينة SE19: أخطاء المعاينة: صلاح الدين

الأخطاء المعيارية ومعاملات الاختلاف و آثار تصميم العينة (deff)، والجذر التربيعي لآثار تصميم العينة (deff)، ومجالات الثقة للمؤشرات المختارة ضمن أهداف التنمية المستدامة والمسح العنقودي متعدد المؤشرات، العراق، 2018

حدود الثقة		العدد الكلي	العدد الموزون	العدد الموزون	الجذر التربيعي لآثار التصميم (deff)	معامل الاختلاف (r/se)	الخطأ المعياري (se)	القيمة (r)	مؤشر المسح العنقودي متعدد المؤشرات	
الحد الأدنى se2 -r	الحد الأعلى se2 + r									
0.084	0.036	712	388	1.359	1.848	0.202	0.0121	0.0601	TC.47a	نسبة انتشار الوزن الزائد (المعتدل والشديد)
0.729	0.639	316	175	0.858	0.737	0.033	0.0225	0.6838	TC.53	مؤشر النماء المبكر للطفل
التعلم										
0.412	0.272	213	119	1.072	1.149	0.102	0.0349	0.3419	LN.2	نسبة المشاركة في التعليم المنظم (معدلة)
حصلوا على حماية من العنف والاستغلال										
1.000	0.980	721	393	1.364	1.860	0.005	0.0050	0.9902	PR.1	تسجيل المواليد
0.882	0.808	1,244	1,402	1.807	3.264	0.022	0.0186	0.8448	PR.2	التأديب العنيف
0.085	0.041	842	1,344	1.330	1.768	0.177	0.0111	0.0630	PR.3	عمالة الأطفال
0.126	0.035	312	172	1.468	2.155	0.281	0.0227	0.0806	PR.4a	زواج الأطفال (قبل سن 15 سنة) (للنساء)
0.281	0.172	312	172	1.151	1.325	0.120	0.0273	0.2268	PR.4b	زواج الأطفال (قبل سن 18 سنة) (للنساء)
0.002	0.000	1,720	954	1.127	1.270	1.002	0.0007	0.0007	PR.9	انتشار ممارسة ختان الإناث بين النساء
(0.000)	(0.000)	27	15	na	na	(0.000)	(0.0000)	(0.0000)	PR.13	التبليغ عن الجرائم (للنساء)
0.550	0.463	1,720	954	1.807	3.266	0.043	0.0218	0.5068	PR.14	السلامة (للنساء)
العيش في بيئة آمنة ونظيفة										
0.998	0.947	1,073	3,861	2.507	6.285	0.013	0.0125	0.9725	WS.2	استخدام خدمات مياه الشرب الأساسية
0.311	0.186	356	1,246	1.611	2.597	0.126	0.0312	0.2481	WS.6	استخدام مياه الشرب المدارة بشكل آمن
0.997	0.961	1,067	3,840	2.000	4.002	0.009	0.0088	0.9790	WS.7	مرافق غسل الأيدي بالماء والصابون
0.998	0.985	1,073	3,861	1.232	1.517	0.003	0.0034	0.9915	WS.8	استخدام مرافق الصرف الصحي المحسن
0.990	0.959	1,073	3,861	1.576	2.485	0.008	0.0076	0.9745	WS.9	استخدام خدمات الصرف الصحي الأساسية
0.714	0.568	1,073	3,861	2.493	6.215	0.057	0.0365	0.6413	WS.11	التخلص الآمن من الفضلات من مرافق الصرف الصحي الموجودة في الموقع
فرصة منصّفة في الحياة										
0.310	0.249	1,295	1,592	1.232	1.517	0.055	0.0154	0.2793	EQ.1	الأطفال الذين يعانون من صعوبة في القدرات الوظيفية
0.460	0.371	1,073	3,861	1.488	2.213	0.054	0.0224	0.4154	EQ.3	عدد السكان المشمولين بالتحويلات الاجتماعية
0.144	0.084	1,720	954	1.934	3.739	0.130	0.0148	0.1141	EQ.7	التمييز (للنساء)
1.000	7.210	687	377	1.247	1.556	0.013	0.0945	7.3991	EQ.9a	مؤشر الرضا العام عن الحياة (للنساء في الفئة العمرية 15-24 سنة)
() الأرقام التي تستند إلى 25 - 49 حالة غير مرجحة (*) الأرقام التي تستند إلى أقل من 25 حالة غير مرجحة (na) غير منطبق										

جدول أخطاء المعاينة SE20: أخطاء المعاينة: نجف

الأخطاء المعيارية ومعاملات الاختلاف و آثار تصميم العينة (deff)، والجذر التربيعي لآثار تصميم العينة (deff)، ومجالات الثقة للمؤشرات المختارة ضمن أهداف التنمية المستدامة والمسح العنقودي متعدد المؤشرات، العراق، 2018

حدود الثقة		العدد الكلي غير الموزون	العدد الموزون	الجذر التربيعي لآثار التصميم (deff)	آثار تصميم العينة (deff)	معامل الاختلاف (r/se)	الخطأ المعياري (se)	القيمة (r)	مؤشر المسح العنقودي متعدد المؤشرات	
الحد الأعلى se2 + r	الحد الأدنى se2 - r									
تغطية العينة وخصائص المستجيبين										
1.000	0.983	1,077	4,961	2.164	4.681	0.005	0.0053	0.9936	SR.1	الحصول على خدمات الكهرباء
0.744	0.634	1,663	1,145	2.421	5.860	0.040	0.0275	0.6886	SR.10	امتلاك هاتف نقال (للنساء)
0.463	0.327	1,663	1,145	2.832	8.019	0.086	0.0340	0.3948	SR.12a	استخدام الإنترنت (خلال الـ 3 أشهر الماضية) (للنساء)
0.064	0.033	1,663	1,145	1.448	2.097	0.157	0.0076	0.0485	SR.13	مهارات الاتصالات وتكنولوجيا المعلومات (للنساء)
0.027	0.005	1,663	1,145	1.778	3.161	0.345	0.0054	0.0158	SR.14	تعاطي التبغ (للنساء)
البقاء على قيد الحياة										
18.190	2.869	na	na	na	na	0.364	3.8301	10.5295	CS.1	معدل وفيات حديثي الولادة
26.328	7.548	na	na	na	na	0.277	4.6950	16.9377	CS.3	معدل وفيات الرضع
29.020	8.848	na	na	na	na	0.266	5.0431	18.9340	CS.5	معدل وفيات الأطفال دون سن الخامسة
النمو - الصحة الإيجابية وصحة الأمومة										
4.396	3.358	na	na	na	na	0.067	0.2594	3.8771	-	معدل الخصوبة الإجمالي
134.510	89.890	na	na	na	na	0.099	11.1549	112.2003	TM.1	معدل الولادة عند اليافعات
0.511	0.451	1,141	798	1.020	1.041	0.031	0.0151	0.4808	TM.3	معدل انتشار وسائل تنظيم الأسرة
0.624	0.522	705	503	1.373	1.884	0.045	0.0256	0.5730	TM.4	تم تلبية احتياج تنظيم الأسرة باستخدام وسائل تنظيم الأسرة الحديثة
0.776	0.658	360	263	1.239	1.534	0.041	0.0294	0.7170	TM.5b	تغطية رعاية ما قبل الولادة (أربع مرات على الأقل من قبل إحدى جهات تزويد هذه الرعاية)
0.997	0.973	360	263	0.944	0.892	0.006	0.0060	0.9851	TM.9	وجود مرافقة ماهرة أثناء الولادة
									TM.21	وفيات الأمهات
النمو - صحة الطفل وتغذيته ونمائه										
0.592	0.365	179	146	1.514	2.293	0.119	0.0567	0.4781	TC.3	تغطية التطعيم الثلاثي ضد الدفتيريا والسعال الديكي والكزاز (DTP)
0.247	0.121	179	146	1.078	1.162	0.170	0.0313	0.1839	TC.6	تغطية تطعيم المكورة الرئوية المتعدد السكريد
0.654	0.503	179	146	1.019	1.039	0.065	0.0377	0.5788	TC.10	التغطية بتطعيم الحصبة
0.777	0.649	1,077	4,961	2.326	5.412	0.045	0.0321	0.7133	TC.18	الاعتماد الأساسي على الوقود النظيف والتكنولوجيا لأغراض الطهي والتدفئة والإضاءة
0.438	0.217	51	31	0.833	0.693	0.169	0.0553	0.3275	TC.19	السعي إلى الحصول على الرعاية للأطفال التي تظهر عليهم أعراض الالتهاب الرئوي الحاد
0.494	0.188	104	71	1.638	2.682	0.224	0.0765	0.3408	TC.32	الرضاعة الطبيعية الخالصة دون سن 6 أشهر
0.114	0.068	921	677	1.237	1.531	0.129	0.0117	0.0910	TC.45a	نسبة انتشار التقرم (المعتدل والحاد)
0.068	0.033	920	683	1.184	1.401	0.169	0.0085	0.0505	TC.46a	نسبة انتشار الهزال (المعتدل والحاد)

جدول أخطاء المعاينة SE20: أخطاء المعاينة: نجف

الأخطاء المعيارية ومعاملات الاختلاف و آثار تصميم العينة (deff)، والجذر التربيعي لآثار تصميم العينة (deff)، ومجالات الثقة للمؤشرات المختارة ضمن أهداف التنمية المستدامة والمسح العنقودي متعدد المؤشرات، العراق، 2018

حدود الثقة		العدد الكلي غير الموزون	العدد الموزون	الجذر التربيعي لآثار التصميم (deff)	آثار تصميم العينة (deff)	معامل الاختلاف (r/se)	الخطأ المعياري (se)	القيمة (r)	مؤشر المسح العنقودي متعدد المؤشرات	
الحد الأعلى se2 + r	الحد الأدنى se2 -r									
0.089	0.039	920	683	1.570	2.464	0.198	0.0127	0.0640	TC.47a	نسبة انتشار الوزن الزائد (المتدل والشديد)
0.830	0.697	388	301	1.546	2.391	0.044	0.0334	0.7635	TC.53	مؤشر النماء المبكر للطفل
التعلم										
0.349	0.173	206	145	1.431	2.046	0.168	0.0439	0.2608	LN.2	نسبة المشاركة في التعليم المنظم (معدلة)
حصلوا على حماية من العنف والاستغلال										
1.000	0.998	942	695	0.870	0.757	0.001	0.0008	0.9992	PR.1	تسجيل المواليد
0.928	0.870	1,452	1,953	1.825	3.331	0.016	0.0144	0.8989	PR.2	التأديب العنيف
0.099	0.053	873	1,732	1.296	1.680	0.153	0.0116	0.0759	PR.3	عمالة الأطفال
0.159	0.074	355	235	1.248	1.559	0.183	0.0213	0.1165	PR.4a	زواج الأطفال (قبل سن 15 سنة) (للنساء)
0.435	0.310	355	235	1.211	1.466	0.084	0.0311	0.3725	PR.4b	زواج الأطفال (قبل سن 18 سنة) (للنساء)
0.002	0.000	1,663	1,145	0.925	0.856	1.004	0.0005	0.0005	PR.9	انتشار ممارسة ختان الإناث بين النساء
(0.070)	(0.054)	31	21	(0.089)	(0.008)	(0.063)	(0.0039)	(0.0620)	PR.13	التبليغ عن الجرائم (للنساء)
0.439	0.302	1,663	1,145	2.892	8.362	0.092	0.0343	0.3705	PR.14	السلامة (للنساء)
العيش في بيئة آمنة ونظيفة										
0.991	0.844	1,077	4,961	4.384	19.220	0.040	0.0368	0.9174	WS.2	استخدام خدمات مياه الشرب الأساسية
0.157	0.077	359	1,621	1.329	1.765	0.170	0.0199	0.1172	WS.6	استخدام مياه الشرب المدارة بشكل آمن
0.993	0.887	1,075	4,953	3.662	13.414	0.028	0.0265	0.9400	WS.7	مرافق غسل الأيدي بالماء والصابون
0.995	0.895	1,077	4,961	3.612	13.044	0.026	0.0250	0.9455	WS.8	استخدام مرافق الصرف الصحي المحسن
0.982	0.879	1,077	4,961	3.304	10.917	0.028	0.0256	0.9303	WS.9	استخدام خدمات الصرف الصحي الأساسية
0.370	0.271	1,077	4,961	1.739	3.024	0.077	0.0247	0.3203	WS.11	التخلص الآمن من الفضلات من مرافق الصرف الصحي الموجودة في الموقع
فرصة منصفة في الحياة										
0.259	0.190	1,452	2,163	1.561	2.438	0.076	0.0171	0.2245	EQ.1	الأطفال الذين يعانون من صعوبة في القدرات الوظيفية
0.406	0.333	1,077	4,961	1.236	1.528	0.049	0.0182	0.3698	EQ.3	عدد السكان المشمولين بالتحويلات الاجتماعية
0.174	0.130	1,663	1,145	1.252	1.567	0.072	0.0110	0.1521	EQ.7	التمييز (للنساء)
1.000	5.833	668	453	2.809	7.890	0.038	0.2390	6.3110	EQ.9a	مؤشر الرضا العام عن الحياة (للنساء في الفئة العمرية 15-24 سنة)
() الأرقام التي تستند إلى 25 - 49 حالة غير مرجحة (na) غير منطبق										

جدول أخطاء المعاينة SE21: أخطاء المعاينة: القادسية

الأخطاء المعيارية ومعاملات الاختلاف واثار تصميم العينة (deff)، والجذر التربيعي لاثار تصميم العينة (deff)، ومجالات الثقة للمؤشرات المختارة ضمن أهداف التنمية المستدامة والمسح العنقودي متعدد المؤشرات، العراق، 2018

حدود الثقة		العدد الكلي غير الموزون	العدد الموزون	الجذر التربيعي لاثار التصميم (deff)	اثار تصميم العينة (deff)	معامل الاختلاف (r/se)	الخطأ المعياري (se)	القيمة (r)	مؤشر المسح العنقودي متعدد المؤشرات	
الحد الأعلى se2 + r	الحد الأدنى se2 - r									
تغطية العينة وخصائص المستجيبين										
1.000	1.000	1,074	3,803	na	na	0.000	0.0000	1.0000	SR.1	الحصول على خدمات الكهرباء
0.631	0.548	1,754	899	1.763	3.107	0.035	0.0207	0.5895	SR.10	امتلاك هاتف نقال (للنساء)
0.348	0.286	1,754	899	1.392	1.938	0.049	0.0155	0.3174	SR.12a	استخدام الإنترنت (خلال الـ 3 أشهر الماضية) (للنساء)
0.068	0.031	1,754	899	1.798	3.235	0.188	0.0093	0.0495	SR.13	مهارات الاتصالات وتكنولوجيا المعلومات (للنساء)
0.010	0.004	1,754	899	0.876	0.768	0.250	0.0017	0.0070	SR.14	تعاطي التبغ (للنساء)
البقاء على قيد الحياة										
24.101	6.237	na	na	na	na	0.294	4.4659	15.1693	CS.1	معدل وفيات حديثي الولادة
28.250	9.385	na	na	na	na	0.251	4.7163	18.8171	CS.3	معدل وفيات الرضع
30.269	10.350	na	na	na	na	0.245	4.9799	20.3094	CS.5	معدل وفيات الأطفال دون سن الخامسة
النمو - الصحة الإيجابية وصحة الأمومة										
4.201	3.485	na	na	na	na	0.047	0.1791	3.8429	-	معدل الخصوبة الإجمالي
87.998	50.588	na	na	na	na	0.135	9.3523	69.2931	TM.1	معدل الولادة عند اليافعات
0.488	0.421	1,148	580	1.125	1.267	0.036	0.0165	0.4545	TM.3	معدل انتشار وسائل تنظيم الأسرة
0.578	0.501	742	371	1.052	1.107	0.036	0.0193	0.5395	TM.4	تم تلبية احتياج تنظيم الأسرة باستخدام وسائل تنظيم الأسرة الحديثة
0.590	0.442	378	192	1.440	2.074	0.072	0.0371	0.5157	TM.5b	تغطية رعاية ما قبل الولادة (أربع مرات على الأقل من قبل إحدى جهات تزويد هذه الرعاية)
0.989	0.950	378	192	1.090	1.188	0.010	0.0097	0.9693	TM.9 TM.21	وجود مرافقة ماهرة أثناء الولادة وفيات الأمهات
النمو - صحة الطفل وتغذيته ونمائه										
0.575	0.412	183	88	1.105	1.221	0.083	0.0409	0.4936	TC.3	تغطية التطعيم الثلاثي ضد الدفتيريا والسعال الديكي والكزاز (DTP)
0.462	0.309	183	88	1.064	1.133	0.100	0.0384	0.3855	TC.6	تغطية تطعيم المكورة الرئوية المتعدد السكريد
0.736	0.552	183	88	1.298	1.685	0.072	0.0461	0.6441	TC.10	التغطية بتطعيم الحصبة
0.908	0.843	1,074	3,803	1.608	2.585	0.018	0.0162	0.8757	TC.18	الاعتماد الأساسي على الوقود النظيف والتكنولوجيا لأغراض الطهي والتدفئة والإضاءة
0.525	0.327	61	28	0.776	0.603	0.116	0.0496	0.4263	TC.19	السعي إلى الحصول على الرعاية للأطفال التي تظهر عليهم أعراض الالتهاب الرئوي الحاد
0.354	0.228	109	55	0.722	0.521	0.108	0.0315	0.2908	TC.32	الرضاعة الطبيعية الخالصة دون سن 6 أشهر
0.128	0.080	946	479	1.216	1.478	0.116	0.0121	0.1042	TC.45a	نسبة انتشار التقرم (المعتدل والحاد)
0.069	0.031	939	478	1.345	1.809	0.192	0.0096	0.0499	TC.46a	نسبة انتشار الهزال (المعتدل والحاد)

جدول أخطاء المعاينة SE21: أخطاء المعاينة: القادسية

الأخطاء المعيارية ومعاملات الاختلاف و آثار تصميم العينة (deff)، والجذر التربيعي لآثار تصميم العينة (deff)، ومجالات الثقة للمؤشرات المختارة ضمن أهداف التنمية المستدامة والمسح العنقودي متعدد المؤشرات، العراق، 2018

حدود الثقة		العدد الكلي غير الموزون	العدد الموزون	الجذر التربيعي لآثار التصميم (deff)	آثار تصميم العينة (deff)	معامل الاختلاف (r/se)	الخطأ المعياري (se)	القيمة (r)	مؤشر المسح العنقودي متعدد المؤشرات	
الحد الأدنى se2 -r	الحد الأعلى se2 + r									
0.115	0.048	939	478	1.858	3.453	0.204	0.0166	0.0814	TC.47a	نسبة انتشار الوزن الزائد (المعتدل والشديد)
0.767	0.670	390	201	1.063	1.130	0.034	0.0242	0.7182	TC.53	مؤشر النماء المبكر للطفل
التعلم										
0.342	0.201	195	95	1.107	1.226	0.130	0.0354	0.2715	LN.2	نسبة المشاركة في التعليم المنظم (معدلة)
حصلوا على حماية من العنف والاستغلال										
1.000	0.986	960	487	1.401	1.963	0.004	0.0037	0.9931	PR.1	تسجيل المواليد
0.910	0.858	1,433	1,423	1.539	2.367	0.015	0.0130	0.8837	PR.2	التأديب العنيف
0.104	0.054	859	1,294	1.366	1.867	0.160	0.0126	0.0786	PR.3	عمالة الأطفال
0.089	0.041	342	173	0.904	0.818	0.186	0.0121	0.0651	PR.4a	زواج الأطفال (قبل سن 15 سنة) (للنساء)
0.294	0.212	342	173	0.868	0.754	0.081	0.0204	0.2528	PR.4b	زواج الأطفال (قبل سن 18 سنة) (للنساء)
0.007	0.000	1,754	899	1.186	1.406	0.481	0.0017	0.0035	PR.9	انتشار ممارسة ختان الإناث بين النساء
0.038	0.000	71	39	0.952	0.907	1.007	0.0127	0.0126	PR.13	التبليغ عن الجرائم (للنساء)
0.651	0.502	1,754	899	3.168	10.033	0.065	0.0374	0.5765	PR.14	السلامة (للنساء)
العيش في بيئة آمنة ونظيفة										
0.787	0.691	1,074	3,803	1.779	3.166	0.032	0.0239	0.7388	WS.2	استخدام خدمات مياه الشرب الأساسية
0.447	0.283	355	1,244	1.895	3.589	0.112	0.0410	0.3655	WS.6	استخدام مياه الشرب المدارة بشكل آمن
0.969	0.922	1,073	3,802	1.674	2.801	0.012	0.0116	0.9454	WS.7	مرافق غسل الأيدي بالماء والصابون
0.913	0.843	1,074	3,803	1.747	3.053	0.020	0.0174	0.8783	WS.8	استخدام مرافق الصرف الصحي المحسن
0.837	0.756	1,074	3,803	1.660	2.756	0.026	0.0204	0.7964	WS.9	استخدام خدمات الصرف الصحي الأساسية
0.432	0.311	1,074	3,803	2.053	4.215	0.081	0.0303	0.3716	WS.11	التخلص الآمن من الفضلات من مرافق الصرف الصحي الموجودة في الموقع
فرصة منصّفة في الحياة										
0.314	0.250	1,438	1,591	1.345	1.809	0.057	0.0160	0.2822	EQ.1	الأطفال الذين يعانون من صعوبة في القدرات الوظيفية
0.473	0.386	1,074	3,803	1.435	2.058	0.050	0.0217	0.4294	EQ.3	عدد السكان المشمولين بالتحويلات الاجتماعية
0.118	0.065	1,754	899	1.937	3.752	0.146	0.0133	0.0916	EQ.7	التمييز (للنساء)
1.000	5.740	722	374	1.620	2.625	0.019	0.1159	5.9720	EQ.9a	مؤشر الرضا العام عن الحياة (للنساء في الفئة العمرية 15-24 سنة)
(na) غير منطبق										

جدول أخطاء المعاينة SE22: أخطاء المعاينة: المثني

الأخطاء المعيارية ومعاملات الاختلاف واثار تصميم العينة (deff)، والجذر التربيعي لاثار تصميم العينة (deff)، ومجالات الثقة للمؤشرات المختارة ضمن أهداف التنمية المستدامة والمسح العنقودي متعدد المؤشرات، العراق، 2018

حدود الثقة		العدد الكلي غير الموزون	العدد الموزون	الجذر التربيعي لاثار التصميم (deff)	أثر تصميم العينة (deff)	معامل الاختلاف (r/se)	الخطأ المعياري (se)	القيمة (r)	مؤشر المسح العنقودي متعدد المؤشرات	
الحد الأعلى se2 + r	الحد الأدنى se2 - r									
تغطية العينة وخصائص المستجيبين										
1.000	0.995	1,071	4,216	1.205	1.452	0.002	0.0016	0.9981	SR.1	الحصول على خدمات الكهرباء
0.657	0.545	1,800	967	2.407	5.792	0.046	0.0278	0.6010	SR.10	امتلاك هاتف نقال (للنساء)
0.290	0.128	1,800	967	4.218	17.793	0.193	0.0404	0.2091	SR.12a	استخدام الإنترنت (خلال الـ 3 أشهر الماضية) (للنساء)
0.055	0.011	1,800	967	2.621	6.868	0.334	0.0110	0.0330	SR.13	مهارات الاتصالات وتكنولوجيا المعلومات (للنساء)
0.002	0.000	1,800	967	0.879	0.772	0.774	0.0006	0.0007	SR.14	تعاطي التبغ (للنساء)
البقاء على قيد الحياة										
13.576	-0.909	na	na	na	na	0.572	3.6211	6.3333	CS.1	معدل وفيات حديثي الولادة
27.123	-0.553	na	na	na	na	0.521	6.9189	13.2850	CS.3	معدل وفيات الرضع
35.630	0.555	na	na	na	na	0.485	8.7686	18.0924	CS.5	معدل وفيات الأطفال دون سن الخامسة
النمو - الصحة الإيجابية وصحة الأمومة										
13.576	-0.909									
6.441	3.713	na	na	na	na	0.134	0.6818	5.0772	-	معدل الخصوبة الإجمالي
211.200	26.275	na	na	na	na	0.389	46.2311	118.7376	TM.1	معدل الولادة عند اليافعات
0.553	0.347	1,245	707	3.642	13.266	0.114	0.0514	0.4502	TM.3	معدل انتشار وسائل تنظيم الأسرة
0.686	0.550	731	487	1.901	3.612	0.055	0.0342	0.6179	TM.4	تم تلبية احتياج تنظيم الأسرة باستخدام وسائل تنظيم الأسرة الحديثة
0.933	0.610	491	267	4.263	18.170	0.105	0.0808	0.7717	TM.5b	تغطية رعاية ما قبل الولادة (أربع مرات على الأقل من قبل إحدى جهات تزويد هذه الرعاية)
0.999	0.934	491	267	2.008	4.033	0.017	0.0162	0.9669	TM.9	وجود مرافقة ماهرة أثناء الولادة
									TM.21	وفيات الأمهات
النمو - صحة الطفل وتغذيته ونمائه										
0.572	0.461	236	113	0.848	0.720	0.054	0.0277	0.5167	TC.3	تغطية التطعيم الثلاثي ضد الدفتيريا والسعال الديكي والكزاز (DTP)
0.095	0.012	236	113	1.404	1.972	0.385	0.0206	0.0537	TC.6	تغطية تطعيم المكورة الرئوية المتعدد السكريد
0.634	0.498	236	113	1.056	1.114	0.060	0.0341	0.5662	TC.10	التغطية بتطعيم الحصبة
0.947	0.787	1,071	4,216	3.845	14.786	0.046	0.0399	0.8670	TC.18	الاعتماد الأساسي على الوقود النظيف والتكنولوجيا لأغراض الطهي والتدفئة والإضاءة
(*)	(*)	11	19	(*)	(*)	(*)	(*)	(*)	TC.19	السعي إلى الحصول على الرعاية للأطفال التي تظهر عليهم أعراض الالتهاب الرئوي الحاد
0.240	0.137	123	45	0.729	0.531	0.137	0.0258	0.1885	TC.32	الرضاعة الطبيعية الخالصة دون سن 6 أشهر
0.162	0.116	1,179	660	1.146	1.313	0.083	0.0116	0.1393	TC.45a	نسبة انتشار التقرم (المعتدل والحاد)
0.034	0.005	1,177	659	1.810	3.277	0.374	0.0073	0.0195	TC.46a	نسبة انتشار الهزال (المعتدل والحاد)

جدول أخطاء المعاينة SE22: أخطاء المعاينة: المثنى

الأخطاء المعيارية ومعاملات الاختلاف و آثار تصميم العينة (deff)، والجذر التربيعي لآثار تصميم العينة (deff)، ومجالات الثقة للمؤشرات المختارة ضمن أهداف التنمية المستدامة والمسح العنقودي متعدد المؤشرات، العراق، 2018

حدود الثقة		العدد الكلي غير الموزون	العدد الموزون	الجذر التربيعي لآثار التصميم (deff)	آثار تصميم العينة (deff)	معامل الاختلاف (r/se)	الخطأ المعياري (se)	القيمة (r)	مؤشر المسح العنقودي متعدد المؤشرات	
الحد الأدنى se2 -r	الحد الأعلى se2 + r									
0.086	0.049	1,177	659	1.242	1.542	0.135	0.0091	0.0675	TC.47a	نسبة انتشار الوزن الزائد (المعتدل والشديد)
0.964	0.847	452	237	2.118	4.487	0.032	0.0292	0.9051	TC.53	مؤشر النماء المبكر للطفل
التعلم										
0.266	0.106	270	140	1.680	2.822	0.214	0.0399	0.1860	LN.2	نسبة المشاركة في التعليم المنظم (معدلة)
حصلوا على حماية من العنف والاستغلال										
1.000	0.989	1,190	663	1.379	1.901	0.003	0.0029	0.9947	PR.1	تسجيل المواليد
0.654	0.600	1,669	1,769	1.132	1.281	0.021	0.0134	0.6269	PR.2	التأديب العنيف
0.062	0.011	908	1,496	2.063	4.257	0.354	0.0128	0.0362	PR.3	عمالة الأطفال
0.094	0.004	345	223	1.943	3.775	0.463	0.0226	0.0487	PR.4a	زواج الأطفال (قبل سن 15 سنة) (للنساء)
0.302	0.163	345	223	1.525	2.326	0.150	0.0347	0.2321	PR.4b	زواج الأطفال (قبل سن 18 سنة) (للنساء)
0.001	0.000	1,800	967	0.652	0.426	0.790	0.0003	0.0004	PR.9	انتشار ممارسة ختان الإناث بين النساء
(*)	(*)	12	5	(*)	(*)	(*)	(*)	(*)	PR.13	التبليغ عن الجرائم (للنساء)
0.383	0.165	1,800	967	5.171	26.740	0.198	0.0544	0.2741	PR.14	السلامة (للنساء)
العيش في بيئة آمنة ونظيفة										
0.345	0.170	1,071	4,216	3.270	10.694	0.170	0.0437	0.2574	WS.2	استخدام خدمات مياه الشرب الأساسية
0.673	0.131	359	1,568	5.952	35.430	0.337	0.1354	0.4021	WS.6	استخدام مياه الشرب المدارة بشكل آمن
0.993	0.958	1,067	4,206	1.823	3.322	0.009	0.0086	0.9756	WS.7	مرافق غسل الأيدي بالماء والصابون
0.994	0.962	1,071	4,216	1.779	3.164	0.008	0.0079	0.9782	WS.8	استخدام مرافق الصرف الصحي المحسن
0.988	0.941	1,071	4,216	2.102	4.420	0.012	0.0119	0.9644	WS.9	استخدام خدمات الصرف الصحي الأساسية
0.880	0.711	1,071	4,216	3.428	11.749	0.053	0.0423	0.7957	WS.11	التخلص الآمن من الفضلات من مرافق الصرف الصحي الموجودة في الموقع
فرصة منصّفة في الحياة										
0.314	0.042	1,597	1,894	7.088	50.235	0.381	0.0679	0.1781	EQ.1	الأطفال الذين يعانون من صعوبة في القدرات الوظيفية
0.399	0.289	1,071	4,216	1.898	3.602	0.080	0.0276	0.3436	EQ.3	عدد السكان المشمولين بالتحويلات الاجتماعية
0.026	0.004	1,800	967	1.951	3.808	0.376	0.0055	0.0148	EQ.7	التمييز (للنساء)
1.000	6.767	734	439	1.581	2.499	0.020	0.1429	7.0525	EQ.9a	مؤشر الرضا العام عن الحياة (للنساء في الفئة العمرية 15-24 سنة)
(*) الأرقام التي تستند إلى أقل من 25 حالة غير مرجحة (na) غير منطبق										

جدول أخطاء المعاينة SE23: أخطاء المعاينة: ذي قار

الأخطاء المعيارية ومعاملات الاختلاف واثار تصميم العينة (deff)، والجذر التربيعي لاثار تصميم العينة (deff)، ومجالات الثقة للمؤشرات المختارة ضمن أهداف التنمية المستدامة والمسح العنقودي متعدد المؤشرات، العراق، 2018

حدود الثقة		العدد الكلي غير الموزون	العدد الموزون	الجذر التربيعي لاثار التصميم (deff)	اثار تصميم العينة (deff)	معامل الاختلاف (r/se)	الخطأ المعياري (se)	القيمة (r)	مؤشر المسح العنقودي متعدد المؤشرات	
الحد الأعلى se2 + r	الحد الأدنى se2 - r									
تغطية العينة وخصائص المستجيبين										
1.000	0.997	1,074	8,516	0.794	0.630	0.001	0.0008	0.9989	SR.1	الحصول على خدمات الكهرباء
0.667	0.507	1,802	1,968	3.442	11.848	0.068	0.0399	0.5868	SR.10	امتلاك هاتف نقال (للنساء)
0.349	0.184	1,802	1,968	3.952	15.615	0.154	0.0412	0.2668	SR.12a	استخدام الإنترنت (خلال الـ 3 أشهر الماضية) (للنساء)
0.035	0.009	1,802	1,968	1.863	3.469	0.294	0.0064	0.0218	SR.13	مهارات الاتصالات وتكنولوجيا المعلومات (للنساء)
0.009	0.001	1,802	1,968	1.117	1.248	0.367	0.0019	0.0051	SR.14	تعاطي التبغ (للنساء)
البقاء على قيد الحياة										
24.934	1.314	na	na	na	na	0.450	5.9052	13.1239	CS.1	معدل وفيات حديثي الولادة
35.515	3.952	na	na	na	na	0.400	7.8909	19.7333	CS.3	معدل وفيات الرضع
37.717	4.227	na	na	na	na	0.399	8.3725	20.9719	CS.5	معدل وفيات الأطفال دون سن الخامسة
النمو - الصحة الإيجابية وصحة الأمومة										
4.404	3.116	na	na	na	na	0.086	0.3220	3.7600	-	معدل الخصوبة الإجمالي
77.283	17.538	na	na	na	na	0.315	14.9363	47.4102	TM.1	معدل الولادة عند اليافعات
0.489	0.359	1,148	1,270	2.231	4.979	0.077	0.0326	0.4241	TM.3	معدل انتشار وسائل تنظيم الأسرة
0.600	0.506	729	791	1.278	1.632	0.043	0.0235	0.5528	TM.4	تم تلبية احتياج تنظيم الأسرة باستخدام وسائل تنظيم الأسرة الحديثة
0.663	0.477	388	356	1.840	3.386	0.081	0.0463	0.5701	TM.5b	تغطية رعاية ما قبل الولادة (أربع مرات على الأقل من قبل إحدى جهات تزويد هذه الرعاية)
0.963	0.927	388	356	0.774	0.599	0.009	0.0090	0.9449	TM.9	وجود مرافقة ماهرة أثناء الولادة
									TM.21	وفيات الامهات
النمو - صحة الطفل وتغذيته ونمائه										
0.547	0.378	197	159	1.183	1.398	0.091	0.0421	0.4624	TC.3	تغطية التطعيم الثلاثي ضد الدفتيريا والسعال الديكي والكزاز (DTP)
0.162	0.087	197	159	0.795	0.632	0.151	0.0187	0.1242	TC.6	تغطية تطعيم المكورة الرئوية المتعدد السكريد
0.554	0.415	197	159	0.976	0.953	0.072	0.0348	0.4846	TC.10	التغطية بتطعيم الحصبة
0.922	0.772	1,074	8,516	3.404	11.587	0.044	0.0374	0.8470	TC.18	الاعتماد الأساسي على الوقود النظيف والتكنولوجيا لأغراض الطهي والتدفئة والإضاءة
(*)	(*)	21	19	(*)	(*)	(*)	(*)	(*)	TC.19	السعي إلى الحصول على الرعاية للأطفال التي تظهر عليهم أعراض الالتهاب الرئوي الحاد
0.510	0.336	100	85	0.878	0.772	0.103	0.0436	0.4229	TC.32	الرضاعة الطبيعية الخالصة دون سن 6 أشهر
0.200	0.091	1,044	1,164	2.495	6.225	0.187	0.0272	0.1451	TC.45a	نسبة انتشار التقرم (المعتدل والحاد)
0.028	0.006	1,035	1,154	1.377	1.896	0.329	0.0055	0.0167	TC.46a	نسبة انتشار الهزال (المعتدل والحاد)

جدول أخطاء المعاينة SE23: أخطاء المعاينة: ذي قار

الأخطاء المعيارية ومعاملات الاختلاف وأثار تصميم العينة (deff)، والجذر التربيعي لأثار تصميم العينة (deff)، ومجالات الثقة للمؤشرات المختارة ضمن أهداف التنمية المستدامة والمسح العنقودي متعدد المؤشرات، العراق، 2018

حدود الثقة		العدد الكلي غير الموزون	العدد الموزون	الجذر التربيعي لأثر التصميم (deff)	أثر تصميم العينة (deff)	معامل الاختلاف (r/se)	الخطأ المعياري (se)	القيمة (r)	مؤشر المسح العنقودي متعدد المؤشرات	
الحد الأدنى se2 -r	الحد الأعلى se2 + r									
0.122	0.041	1,035	1,154	2.366	5.596	0.247	0.0201	0.0813	TC.47a	نسبة انتشار الوزن الزائد (المعتدل والشديد)
0.674	0.578	473	608	1.084	1.175	0.039	0.0241	0.6262	TC.53	مؤشر النماء المبكر للطفل
التعلم										
0.350	0.022	223	324	3.142	9.872	0.441	0.0821	0.1860	LN.2	نسبة المشاركة في التعليم المنظم (معدلة)
حصلوا على حماية من العنف والاستغلال										
1.000	0.988	1,052	1,170	1.234	1.522	0.003	0.0030	0.9939	PR.1	تسجيل المواليد
0.898	0.823	1,567	3,488	2.148	4.614	0.022	0.0188	0.8606	PR.2	التأديب العنيف
0.128	0.039	885	3,131	2.376	5.646	0.265	0.0221	0.0834	PR.3	عمالة الأطفال
0.207	0.035	357	374	2.495	6.227	0.356	0.0431	0.1210	PR.4a	زواج الأطفال (قبل سن 15 سنة) (للنساء)
0.476	0.221	357	374	2.530	6.399	0.183	0.0639	0.3483	PR.4b	زواج الأطفال (قبل سن 18 سنة) (للنساء)
0.031	0.000	1,802	1,968	3.653	13.345	0.783	0.0094	0.0120	PR.9	انتشار ممارسة ختان الإناث بين النساء
(*)	(*)	13	9	(*)	(*)	(*)	(*)	(*)	PR.13	التبليغ عن الجرائم (للنساء)
0.420	0.351	1,802	1,968	1.495	2.235	0.044	0.0171	0.3854	PR.14	السلامة (للنساء)
العيش في بيئة آمنة ونظيفة										
0.204	0.138	1,074	8,516	1.448	2.098	0.097	0.0166	0.1710	WS.2	استخدام خدمات مياه الشرب الأساسية
0.195	0.058	359	2,834	2.074	4.303	0.269	0.0341	0.1265	WS.6	استخدام مياه الشرب المدارة بشكل آمن
0.996	0.964	1,072	8,511	1.850	3.423	0.008	0.0080	0.9797	WS.7	مرافق غسل الأيدي بالماء والصابون
0.996	0.978	1,074	8,516	1.299	1.687	0.004	0.0044	0.9873	WS.8	استخدام مرافق الصرف الصحي المحسن
0.987	0.955	1,074	8,516	1.545	2.387	0.008	0.0079	0.9708	WS.9	استخدام خدمات الصرف الصحي الأساسية
0.564	0.305	1,074	8,516	4.278	18.304	0.149	0.0647	0.4343	WS.11	التخلص الآمن من الفضلات من مرافق الصرف الصحي الموجودة في الموقع
فرصة منصفة في الحياة										
0.217	0.123	1,548	3,950	2.458	6.041	0.138	0.0235	0.1698	EQ.1	الأطفال الذين يعانون من صعوبة في القدرات الوظيفية
0.440	0.237	1,074	8,516	3.498	12.234	0.149	0.0505	0.3385	EQ.3	عدد السكان المشمولين بالتحويلات الاجتماعية
0.068	0.022	1,802	1,968	2.329	5.427	0.253	0.0114	0.0449	EQ.7	التمييز (للنساء)
1.000	5.645	762	836	2.228	4.964	0.034	0.2070	6.0589	EQ.9a	مؤشر الرضا العام عن الحياة (للنساء في الفئة العمرية 15-24 سنة)
(na) غير منطبق										
(*) الأرقام التي تستند إلى أقل من 25 حالة غير مرجحة										

جدول أخطاء المعاينة SE24: أخطاء المعاينة: ميسان

الأخطاء المعيارية ومعاملات الاختلاف واثار تصميم العينة (deff)، والجذر التربيعي لاثار تصميم العينة (deff)، ومجالات الثقة للمؤشرات المختارة ضمن أهداف التنمية المستدامة والمسح العنقودي متعدد المؤشرات، العراق، 2018

حدود الثقة		العدد الكلي غير الموزون	العدد الموزون	الجذر التربيعي لاثار التصميم (deff)	اثار تصميم العينة (deff)	معامل الاختلاف (r/se)	الخطأ المعياري (se)	القيمة (r)	مؤشر المسح العنقودي متعدد المؤشرات	
الحد الأعلى se2 + r	الحد الأدنى se2 - r									
تغطية العينة وخصائص المستجيبين										
1.000	1.000	1,062	5,374	na	na	0.000	0.0000	1.0000	SR.1	الحصول على خدمات الكهرباء
0.591	0.512	1,618	1,188	1.591	2.530	0.036	0.0197	0.5515	SR.10	امتلاك هاتف نقال (للنساء)
0.306	0.127	1,618	1,188	4.378	19.168	0.207	0.0448	0.2166	SR.12a	استخدام الإنترنت (خلال الـ 3 أشهر الماضية) (للنساء)
0.041	0.010	1,618	1,188	1.978	3.914	0.305	0.0077	0.0254	SR.13	مهارات الاتصالات وتكنولوجيا المعلومات (للنساء)
0.034	0.003	1,618	1,188	2.303	5.302	0.418	0.0077	0.0185	SR.14	تعاطي التبغ (للنساء)
البقاء على قيد الحياة										
37.665	6.052	na	na	na	na	0.362	7.9032	21.8583	CS.1	معدل وفيات حديثي الولادة
51.118	16.994	na	na	na	na	0.250	8.5310	34.0563	CS.3	معدل وفيات الرضع
55.016	20.271	na	na	na	na	0.231	8.6861	37.6436	CS.5	معدل وفيات الأطفال دون سن الخامسة
النمو - الصحة الإيجابية وصحة الأمومة										
5.418	4.308	na	na	na	na	0.057	0.2775	4.8629	-	معدل الخصوبة الإجمالي
123.124	62.385	na	na	na	na	0.164	15.1847	92.7541	TM.1	معدل الولادة عند اليافعات
0.535	0.383	1,082	786	2.513	6.315	0.083	0.0381	0.4588	TM.3	معدل انتشار وسائل تنظيم الأسرة
0.742	0.649	661	470	1.298	1.684	0.033	0.0232	0.6959	TM.4	تم تلبية احتياج تنظيم الأسرة باستخدام وسائل تنظيم الأسرة الحديثة
0.758	0.546	420	313	2.281	5.201	0.081	0.0531	0.6519	TM.5b	تغطية رعاية ما قبل الولادة (أربع مرات على الأقل من قبل إحدى جهات تزويد هذه الرعاية)
0.978	0.913	420	313	1.484	2.203	0.017	0.0165	0.9455	TM.9 TM.21	وجود مرافقة ماهرة أثناء الولادة وفيات الأمهات
النمو - صحة الطفل وتغذيته ونمائه										
0.888	0.670	238	150	2.017	4.070	0.070	0.0544	0.7788	TC.3	تغطية التطعيم الثلاثي ضد الدفتيريا والسعال الديكي والكزاز (DTP)
0.922	0.495	238	150	3.619	13.094	0.151	0.1068	0.7084	TC.6	تغطية تطعيم المكورة الرئوية المتعدد السكريد
0.896	0.634	238	150	2.379	5.661	0.086	0.0655	0.7650	TC.10	التغطية بتطعيم الحصبة
0.799	0.655	1,062	5,374	2.632	6.926	0.050	0.0360	0.7265	TC.18	الاعتماد الأساسي على الوقود النظيف والتكنولوجيا لأغراض الطهي والتدفئة والإضاءة
0.548	0.339	74	39	0.896	0.802	0.117	0.0521	0.4435	TC.19	السعي إلى الحصول على الرعاية للأطفال التي تظهر عليهم أعراض الالتهاب الرئوي الحاد
0.174	0.007	100	57	1.451	2.106	0.463	0.0418	0.0902	TC.32	الرضاعة الطبيعية الخالصة دون سن 6 أشهر
0.159	0.066	1,065	801	2.402	5.771	0.207	0.0233	0.1125	TC.45a	نسبة انتشار التقرم (المعتدل والحاد)
0.032	0.005	1,062	798	1.650	2.722	0.369	0.0068	0.0185	TC.46a	نسبة انتشار الهزال (المعتدل والحاد)

جدول أخطاء المعاينة SE24: أخطاء المعاينة: ميسان

الأخطاء المعيارية ومعاملات الاختلاف وأثار تصميم العينة (deff)، والجذر التربيعي لأثار تصميم العينة (deff)، ومجالات الثقة للمؤشرات المختارة ضمن أهداف التنمية المستدامة والمسح العنقودي متعدد المؤشرات، العراق، 2018

حدود الثقة		العدد الكلي غير الموزون	العدد الموزون	الجذر التربيعي لأثر التصميم (deff)	أثر تصميم العينة (deff)	معامل الاختلاف (r/se)	الخطأ المعياري (se)	القيمة (r)	مؤشر المسح العنقودي متعدد المؤشرات	
الحد الأدنى se2 -r	الحد الأعلى se2 + r									
0.066	0.038	1,062	798	1.041	1.085	0.137	0.0071	0.0518	TC.47a	نسبة انتشار الوزن الزائد (المعتدل والشديد)
0.876	0.708	433	319	2.155	4.646	0.053	0.0421	0.7919	TC.53	مؤشر النماء المبكر للطفل
التعلم										
0.424	0.057	223	192	3.196	10.215	0.381	0.0917	0.2410	LN.2	نسبة المشاركة في التعليم المنظم (معدلة)
حصلوا على حماية من العنف والاستغلال										
0.999	0.987	1,084	813	1.131	1.280	0.003	0.0029	0.9927	PR.1	تسجيل المواليد
0.894	0.810	1,579	2,245	2.366	5.597	0.025	0.0212	0.8518	PR.2	التأديب العنيف
0.152	0.052	869	1,989	2.448	5.994	0.247	0.0251	0.1019	PR.3	عمالة الأطفال
0.205	0.090	288	234	1.383	1.913	0.196	0.0289	0.1475	PR.4a	زواج الأطفال (قبل سن 15 سنة) (للنساء)
0.549	0.322	288	234	1.942	3.770	0.131	0.0568	0.4354	PR.4b	زواج الأطفال (قبل سن 18 سنة) (للنساء)
0.000	0.000	1,618	1,188	0.000	0.000	0.000	0.0000	0.0000	PR.9	انتشار ممارسة ختان الإناث بين النساء
0.026	0.000	158	112	0.873	0.762	0.656	0.0073	0.0111	PR.13	التبليغ عن الجرائم (للنساء)
0.488	0.334	1,618	1,188	3.144	9.882	0.094	0.0385	0.4112	PR.14	السلامة (للنساء)
العيش في بيئة آمنة ونظيفة										
0.990	0.871	1,062	5,374	3.822	14.608	0.032	0.0299	0.9303	WS.2	استخدام خدمات مياه الشرب الأساسية
0.122	0.033	346	1,862	1.719	2.954	0.289	0.0223	0.0770	WS.6	استخدام مياه الشرب المدارة بشكل آمن
0.976	0.938	1,061	5,372	1.542	2.379	0.010	0.0096	0.9569	WS.7	مرافق غسل الأيدي بالماء والصابون
0.981	0.737	1,062	5,374	5.690	32.376	0.071	0.0608	0.8590	WS.8	استخدام مرافق الصرف الصحي المحسن
0.915	0.706	1,062	5,374	4.360	19.007	0.065	0.0525	0.8105	WS.9	استخدام خدمات الصرف الصحي الأساسية
0.289	0.152	1,062	5,374	2.698	7.277	0.156	0.0343	0.2207	WS.11	التخلص الآمن من الفضلات من مرافق الصرف الصحي الموجودة في الموقع
فرصة منصّفة في الحياة										
0.273	0.157	1,516	2,483	2.738	7.498	0.135	0.0289	0.2148	EQ.1	الأطفال الذين يعانون من صعوبة في القدرات الوظيفية
0.524	0.386	1,062	5,374	2.253	5.076	0.076	0.0344	0.4551	EQ.3	عدد السكان المشمولين بالتحويلات الاجتماعية
0.092	0.063	1,618	1,188	1.087	1.182	0.093	0.0072	0.0774	EQ.7	التمييز (للنساء)
1.000	6.052	616	472	1.786	3.189	0.029	0.1896	6.4315	EQ.9a	مؤشر الرضا العام عن الحياة (للنساء في الفئة العمرية 15-24 سنة)
(na) غير منطبق										

جدول أخطاء المعاينة SE25: أخطاء المعاينة: البصرة

الأخطاء المعيارية ومعاملات الاختلاف وأثر تصميم العينة (deff)، والجذر التربيعي لأثر تصميم العينة (deff)، ومجالات الثقة للمؤشرات المختارة ضمن أهداف التنمية المستدامة والمسح العنقودي متعدد المؤشرات، العراق، 2018

حدود الثقة		العدد الكلي غير الموزون	العدد الموزون	الجذر التربيعي لأثر التصميم (deff)	أثر تصميم العينة (deff)	معامل الاختلاف (r/se)	الخطأ المعياري (se)	القيمة (r)	مؤشر المسح العنقودي متعدد المؤشرات	
الحد الأعلى se2 + r	الحد الأدنى se2 -r									
تغطية العينة وخصائص المستجيبين										
1.000	1.000	1,082	10,304	na	na	0.000	0.0000	1.0000	SR.1	الحصول على خدمات الكهرباء
0.726	0.634	1,727	2,363	2.037	4.150	0.034	0.0229	0.6800	SR.10	امتلاك هاتف نقال (للنساء)
0.668	0.564	1,727	2,363	2.221	4.931	0.042	0.0260	0.6156	SR.12a	استخدام الإنترنت (خلال الـ 3 أشهر الماضية) (للنساء)
0.065	0.038	1,727	2,363	1.247	1.556	0.128	0.0067	0.0518	SR.13	مهارات الاتصالات وتكنولوجيا المعلومات (للنساء)
0.011	0.002	1,727	2,363	1.155	1.333	0.339	0.0023	0.0067	SR.14	تعاطي التبغ (للنساء)
البقاء على قيد الحياة										
26.882	9.914	na		na	na	0.231	4.2418	18.3980	CS.1	معدل وفيات حديثي الولادة
40.679	17.740	na		na	na	0.196	5.7346	29.2096	CS.3	معدل وفيات الرضع
44.667	20.085	na		na	na	0.190	6.1457	32.3759	CS.5	معدل وفيات الأطفال دون سن الخامسة
النمو - الصحة الإيجابية وصحة الأمومة										
4.525	3.794	na		na	na	0.044	0.1827	4.1593	-	معدل الخصوبة الإجمالي
98.879	57.286	na		na	na	0.133	10.3984	78.0826	TM.1	معدل الولادة عند اليافعات
0.539	0.451	1,118	1,551	1.474	2.171	0.045	0.0220	0.4948	TM.3	معدل انتشار وسائل تنظيم الأسرة
0.646	0.558	734	1,011	1.210	1.464	0.036	0.0219	0.6021	TM.4	تم تلبية احتياج تنظيم الأسرة باستخدام وسائل تنظيم الأسرة الحديثة
0.755	0.620	398	549	1.453	2.111	0.049	0.0338	0.6875	TM.5b	تغطية رعاية ما قبل الولادة (أربع مرات على الأقل من قبل إحدى جهات تزويد هذه الرعاية)
0.989	0.956	398	549	1.012	1.023	0.009	0.0083	0.9724	TM.9	وجود مرافقة ماهرة أثناء الولادة
									TM.21	وفيات الامهات
النمو - صحة الطفل وتغذيته ونمائه										
0.915	0.792	211	280	1.261	1.589	0.036	0.0308	0.8535	TC.3	تغطية التطعيم الثلاثي ضد الدفتيريا والسعال الديكي والكزاز (DTP)

جدول أخطاء المعاينة SE25: أخطاء المعاينة: البصرة

الأخطاء المعيارية ومعاملات الاختلاف وأثار تصميم العينة (deff)، والجذر التربيعي لأثار تصميم العينة (deff)، ومجالات الثقة للمؤشرات المختارة ضمن أهداف التنمية المستدامة والمسح العنقودي متعدد المؤشرات، العراق، 2018

حدود الثقة		العدد الكلي غير الموزون	العدد الموزون	الجذر التربيعي لأثر التصميم (deff)	أثر تصميم العينة (deff)	معامل الاختلاف (r/se)	الخطأ المعياري (se)	القيمة (r)	مؤشر المسح العنقودي متعدد المؤشرات	
الحد الأدنى se2 -r	الحد الأعلى se2 + r									
0.321	0.190	211	280	1.091	1.190	0.128	0.0328	0.2558	TC.6	تغطية تطعيم المكورة الرئوية المتعدد السكريد
0.898	0.790	211	280	1.080	1.166	0.032	0.0271	0.8437	TC.10	التغطية بتطعيم الحصبة
0.973	0.920	1,082	10,304	1.920	3.687	0.014	0.0131	0.9465	TC.18	الاعتماد الأساسي على الوقود النظيف والتكنولوجيات لأغراض الطهي والتدفئة والإضاءة
0.659	0.490	76	95	0.742	0.550	0.074	0.0423	0.5747	TC.19	السعي إلى الحصول على الرعاية للأطفال التي تظهر عليهم أعراض الالتهاب الرئوي الحاد
0.241	0.079	108	164	1.145	1.312	0.253	0.0406	0.1602	TC.32	الرضاعة الطبيعية الخالصة دون سن 6 أشهر
0.110	0.057	1,059	1,464	1.559	2.430	0.159	0.0132	0.0833	TC.45a	نسبة انتشار التقرم (المعتدل والحاد)
0.052	0.018	1,055	1,459	1.521	2.313	0.246	0.0086	0.0351	TC.46a	نسبة انتشار الهزال (المعتدل والحاد)
0.073	0.042	1,055	1,459	1.092	1.193	0.137	0.0078	0.0572	TC.47a	نسبة انتشار الوزن الزائد (المعتدل والشديد)
0.808	0.697	459	644	1.382	1.911	0.037	0.0279	0.7526	TC.53	مؤشر النمو المبكر للطفل
التعلم										
0.462	0.324	241	320	1.093	1.194	0.088	0.0344	0.3927	LN.2	نسبة المشاركة في التعليم المنظم (معدلة)
حصلوا على حماية من العنف والاستغلال										
0.997	0.985	1,066	1,474	1.040	1.081	0.003	0.0030	0.9908	PR.1	تسجيل المواليد
0.855	0.797	1,571	4,149	1.513	2.290	0.018	0.0145	0.8262	PR.2	التأديب العنيف
0.073	0.024	893	3,669	1.715	2.942	0.254	0.0124	0.0487	PR.3	عمالة الأطفال
0.113	0.061	317	461	0.828	0.686	0.151	0.0131	0.0870	PR.4a	زواج الأطفال (قبل سن 15 سنة) (للنساء)
0.390	0.280	317	461	1.036	1.073	0.082	0.0275	0.3350	PR.4b	زواج الأطفال (قبل سن 18 سنة) (للنساء)
0.000	0.000	1,727	2,363	na	na	0.000	0.0000	0.0000	PR.9	انتشار ممارسة ختان الإناث بين النساء
(*)	(*)	4	9	(*)	(*)	(*)	(*)	(*)	PR.13	التبليغ عن الجرائم (للنساء)
0.226	0.163	1,727	2,363	1.645	2.706	0.081	0.0157	0.1945	PR.14	السلامة (للنساء)
العيش في بيئة آمنة ونظيفة										
0.962	0.915	1,082	10,304	1.591	2.530	0.012	0.0116	0.9384	WS.2	استخدام خدمات مياه الشرب الأساسية
0.156	0.059	361	3,510	1.580	2.497	0.227	0.0244	0.1074	WS.6	استخدام مياه الشرب المدارة بشكل آمن
0.974	0.929	1,081	10,301	1.711	2.927	0.012	0.0112	0.9515	WS.7	مرافق غسل الأيدي بالماء والصابون
0.852	0.724	1,082	10,304	2.574	6.627	0.041	0.0320	0.7882	WS.8	استخدام مرافق الصرف الصحي المحسن
0.831	0.700	1,082	10,304	2.538	6.441	0.043	0.0327	0.7657	WS.9	استخدام خدمات الصرف الصحي الأساسية
0.399	0.256	1,082	10,304	2.509	6.293	0.109	0.0358	0.3278	WS.11	التخلص الآمن من الفضلات من مرافق الصرف الصحي الموجودة في الموقع
فرصة متصفة في الحياة										
0.300	0.222	1,542	4,567	1.723	2.970	0.074	0.0193	0.2610	EQ.1	الأطفال الذين يعانون من صعوبة في القدرات الوظيفية

جدول أخطاء المعاينة SE25: أخطاء المعاينة: البصرة

الأخطاء المعيارية ومعاملات الاختلاف وأثار تصميم العينة (*deff*)، والجذر التربيعي لأثار تصميم العينة (*deff*)، ومجالات الثقة للمؤشرات المختارة ضمن أهداف التنمية المستدامة والمسح العنقودي متعدد المؤشرات، العراق، 2018

حدود الثقة		العدد الكلي غير الموزون	العدد الموزون	الجذر التربيعي لأثر التصميم (<i>deff</i>)	أثر تصميم العينة (<i>deff</i>)	معامل الاختلاف (<i>r/se</i>)	الخطأ المعياري (<i>se</i>)	القيمة (<i>r</i>)	مؤشر المسح العنقودي متعدد المؤشرات	
الحد الأعلى <i>se2 + r</i>	الحد الأدنى <i>se2 - r</i>									
0.386	0.305	1,082	10,304	1.400	1.959	0.059	0.0202	0.3457	EQ.3	عدد السكان المشمولين بالتحويلات الاجتماعية
0.234	0.180	1,727	2,363	1.379	1.902	0.065	0.0134	0.2067	EQ.7	التمييز (للنساء)
1.000	5.754	709	975	1.433	2.052	0.020	0.1186	5.9910	EQ.9a	مؤشر الرضا العام عن الحياة (للنساء في الفئة العمرية 15-24 سنة)
(*) الأرقام التي تستند إلى أقل من 25 حالة غير مرجحة (na) غير منطبق										

4 الملحق "د"، جودة البيانات

4.1 التوزيع العمري

الجدول DQ.1.1: توزيع عمر أفراد الأسر المعيشية حسب الجنس، العراق، 2018									
إناث					ذكور				
إناث		ذكور			إناث		ذكور		
النسبة	العدد	النسبة	العدد	العمر	النسبة	العدد	النسبة	العدد	العمر
1.0	630	0.9	602	45	2.4	1,538	2.5	1,594	0
1.0	613	0.9	586	46	2.4	1,525	2.5	1,640	1
0.8	537	0.9	592	47	2.3	1,468	2.5	1,635	2
0.8	482	0.9	555	48	2.9	1,841	2.9	1,879	3
0.7	432	0.8	505	49	2.6	1,623	2.8	1,822	4
1.0	638	0.8	489	50	3.0	1,882	3.1	2,010	5
0.7	471	0.6	396	51	3.1	1,953	2.9	1,855	6
0.8	485	0.6	419	52	3.0	1,871	3.2	2,106	7
0.7	428	0.6	415	53	2.7	1,690	3.0	1,929	8
0.6	383	0.5	344	54	2.7	1,713	2.8	1,789	9
0.7	449	0.5	323	55	2.8	1,741	2.9	1,905	10
0.5	310	0.4	252	56	2.7	1,708	2.4	1,582	11
0.5	319	0.3	214	57	2.5	1,595	2.8	1,826	12
0.4	239	0.3	186	58	2.5	1,606	2.5	1,613	13
0.4	226	0.2	140	59	2.3	1,481	2.2	1,409	14
0.5	289	0.5	335	60	2.1	1,308	2.2	1,452	15
0.4	249	0.4	277	61	2.0	1,248	2.2	1,454	16
0.6	358	0.4	288	62	2.1	1,318	2.2	1,447	17
0.5	331	0.5	298	63	2.2	1,418	2.2	1,413	18
0.4	264	0.3	200	64	1.8	1,135	2.0	1,284	19

0.4	258	0.4	230	65	1.8	1,120	1.8	1,192	20
0.3	182	0.3	179	66	1.9	1,212	2.0	1,322	21
0.4	243	0.3	204	67	1.5	958	1.7	1,128	22
0.2	141	0.3	165	68	1.7	1,053	1.8	1,176	23
0.1	93	0.2	148	69	1.8	1,113	1.6	1,021	24
0.3	164	0.2	125	70	1.5	961	1.8	1,203	25
0.1	64	0.1	80	71	1.3	852	1.6	1,038	26
0.2	142	0.2	114	72	1.5	941	1.6	1,011	27
0.1	76	0.1	77	73	1.6	1,012	1.5	955	28
0.1	75	0.1	83	74	1.3	827	1.2	797	29
0.2	99	0.1	57	75	1.4	861	1.3	822	30
0.1	42	0.1	50	76	1.2	787	1.2	805	31
0.2	104	0.1	67	77	1.4	884	1.3	836	32
0.1	47	0.1	55	78	1.2	781	1.2	759	33
0.0	29	0.0	32	79	1.3	825	1.3	854	34
0.1	89	0.1	62	80	1.3	794	1.2	799	35
0.0	19	0.0	21	81	1.3	818	1.0	666	36
0.1	42	0.0	26	82	1.3	807	1.4	881	37
0.0	24	0.0	25	83	1.2	775	1.2	767	38
0.0	9	0.0	10	84	1.1	693	1.0	669	39
0.3	192	0.2	138	85+	1.2	729	1.1	687	40
					0.9	586	1.2	771	41
0.0	0	0.0	0	غير مبين	1.1	692	0.9	597	42
					1.0	625	1.1	684	43
100.0	63,251	100.0	65,032	الكلي	1.0	615	0.9	582	44

الجدول DQ.1.2W: توزيع العمر للنساء المؤهلات واللواتي تم مقابلاتهن

أفراد الأسرة المعيشية من النساء في الفئة العمرية 10-54 سنة، والنساء التي تم مقابلاتهن في الفئة العمرية 15-49 سنة، ونسبة النساء المؤهلات اللواتي تم مقابلاتهن، حسب فئات فرق العمر بخمس سنوات، العراق، 2018

العمر	النساء اللواتي تم مقابلاتهن في الفئة العمرية 15-49 سنة		أفراد الأسرة المعيشية من النساء في الفئة العمرية 10-54 سنة	
	النسبة	العدد	النسبة	العدد
10-14	na	na	na	8,131
15-19	98.4	21.0	6,326	6,428
20-24	98.3	17.9	5,367	5,457
25-29	98.7	15.1	4,532	4,592
30-34	98.7	13.6	4,085	4,137
35-39	99.2	12.8	3,856	3,887
40-44	99.4	10.7	3,227	3,248
45-49	99.0	8.9	2,667	2,695
50-54	na	na	na	2,404
الكلي (15-49)	98.7	100.0	30,060	30,445
النسبة				
10-14 to 15-19	na	na	na	1.26
50-54 to 45-49	na	na	na	0.89

(na) غير منطبق

الجدول DQ.1.3: توزيع أعمار صغار الأطفال في استبيان الأسرة المعيشية واستبيان الأطفال دون سن الخامسة

أفراد الأسرة المعيشية من الأطفال في الفئة العمرية 0-7 سنوات، والأطفال في الفئة العمرية 0-4 سنوات الذين تم مقابلة أمهاتهم/مانحات الرعاية لهم، ونسبة الأطفال دون سن الخامسة الذين تم مقابلة أمهاتهم/مانحات الرعاية لهم، حسب فارق العمر بسنة واحدة، العراق، 2018

العمر	الأطفال دون سن الخامسة الذين تم استكمال المقابلات الخاصة بهم		أفراد الأسرة المعيشية من الأطفال في الفئة العمرية 0-7 سنوات		
	النسبة	العدد	النسبة	العدد	
0	18.9	3,120	99.6	3,132	
1	19.1	3,157	99.8	3,164	
2	18.7	3,089	99.5	3,103	
3	22.4	3,703	99.6	3,720	
4	20.8	3,431	99.6	3,445	
5	na	na	na	3,892	
6	na	na	na	3,808	
7	na	na	na	3,977	
الكلّي (0-4)	100.0	16,500	99.6	16,565	
النسب					
	na	na	na	0.98	Ratio of 2 to 1
	na	na	na	1.13	Ratio of 5 to 4

(na) غير منطبق

الجدول DQ.1.4: توزيع أعمار الأطفال في الفئة العمرية 20-3 سنة في استبيان الأسر المعيشية واستبيان الأطفال في الفئة العمرية 17-5 سنة

عدد الأسر المعيشية التي لديها فرد واحد على الأقل من الفئة العمرية 20-3 سنة، وتوزيع نسبة الأطفال الذين تم اختيارهم لإجراء المقابلة وعدد ونسبة الأطفال في الفئة العمرية 17-5 سنة ممن تم إجراء مقابلات مع أمهاتهم/مانحات الرعاية لهم، حسب فئات العمر بفاصل سنة واحدة، العراق، 2018

العمر	عدد الأسر المعيشية التي لديها فرد واحد على الأقل في الفئة العمرية 20-3 سنة	توزيع نسبة الأطفال الذين يتم اختيارهم لإجراء المقابلة لهم	الأطفال في الفئة العمرية 17-5 سنة الذين تم استكمال المقابلات الخاصة بهم		نسبة الأطفال في الفئة العمرية 17-5 سنة المؤهلين ممن تم استكمال المقابلات الخاصة بهم (معدل الاستكمال)
			النسبة	العدد	
3	3,475	na	na	na	na
4	3,253	na	na	na	na
5	3,816	10.3	1587	10.3	99.9
6	3,798	10.0	1541	10.0	100.0
7	3,821	9.6	1485	9.6	100.0
8	3,626	8.3	1288	8.3	99.9
9	3,597	7.0	1076	7.0	100.0
10	3,523	7.5	1159	7.5	100.0
11	3,325	6.6	1022	6.6	99.9
12	3,333	7.0	1090	7.0	100.0
13	3,264	6.9	1059	6.9	99.9
14	3,015	6.1	942	6.1	100.0
15	2,794	6.5	1004	6.5	99.8
16	2,766	6.8	1056	6.8	99.7
17	2,722	7.4	1142	7.4	99.9
18	2,742	na	na	na	na
19	2,449	na	na	na	na
20	2,404	na	na	na	na
Total (5-17)	43,400	100.0	na	100.0	na
Ratios					
	0.85	na	na	na	Ratio of 4 to 5
	0.99	na	na	na	Ratio of 6 to 7
	0.93	na	na	na	Ratio of 15 to 14
	1.01	na	na	na	Ratio of 18 to 17
(na) غير منطبق					
يُستخدم عدد الحالات لحساب "نسبة 6 إلى 7" و"نسبة 15 إلى 14"					

4.2 ذكر تاريخ الولادة

الجدول DQ.2.1: تبليغ الولادة (أفراد الأسر المعيشية)

توزيع نسبة أفراد الأسر المعيشية حسب اكتمال معلومات تاريخ الميلاد، العراق، 2018

عدد أفراد الأسرة المعيشية	المجموع الإجمالي	اكتمال تبليغ الولادة والعمر					سنة وشهر الولادة	
		إيجابية ناقصة/لا أعرف/غير ذلك	العمر فقط	سنة الولادة فقط	سنة الولادة والعمر	سنة وشهر الولادة		
128,284	100.0	0.0	0.0	0.0	0.2	99.8	المجموع الإجمالي (العراق)	
المنطقة								
88,990	100.0	0.0	0.0	0.0	0.2	99.7	منطقة حضرية	
39,293	100.0	0.0	0.0	0.0	0.2	99.8	منطقة ريفية	
المحافظة								
4,513	100.0	0.0	0.0	0.0	0.0	100.0	دهوك	
12,092	100.0	0.0	0.0	0.0	0.0	100.0	نينوى	
6,915	100.0	0.0	0.0	0.0	0.0	100.0	سليمانية	
5,266	100.0	0.0	0.0	0.0	0.7	99.3	كركوك	
10,355	100.0	0.0	0.0	0.0	0.1	99.9	أربيل	
7,227	100.0	0.0	0.0	0.0	0.0	100.0	ديالى	
5,155	100.0	0.0	0.0	0.0	0.0	100.0	أنبار	
21,569	100.0	0.0	0.1	0.0	0.5	99.4	بغداد	
15,559	100.0	0.0	0.1	0.0	0.6	99.3	مركز	
6,010	100.0	0.0	0.0	0.0	0.3	99.7	أطراف	
6,011	100.0	0.0	0.0	0.0	0.3	99.7	بابل	
3,734	100.0	0.0	0.0	0.0	0.2	99.8	كربلاء	
4,411	100.0	0.0	0.0	0.0	0.1	99.9	واسط	
3,861	100.0	0.0	0.0	0.0	0.2	99.8	صلاح الدين	
4,961	100.0	0.0	0.0	0.0	0.3	99.7	نجف	
3,803	100.0	0.0	0.0	0.0	0.0	100.0	قادسية	
4,216	100.0	0.0	0.0	0.0	1.2	98.8	مثنى	
8,516	100.0	0.0	0.0	0.0	0.0	100.0	ذي قار	
5,374	100.0	0.0	0.0	0.0	0.1	99.9	ميسان	
10,304	100.0	0.0	0.0	0.0	0.1	99.9	بصرة	
العمر								
16,565	100.0	0.0	0.0	0.0	0.0	100.0	4-0	
35,264	100.0	0.0	0.0	0.0	0.1	99.9	14-5	
24,775	100.0	0.0	0.0	0.0	0.2	99.7	24-15	
37,582	100.0	0.0	0.0	0.0	0.4	99.6	49-25	
10,014	100.0	0.0	0.1	0.0	0.3	99.6	64-50	
3,754	100.0	0.0	0.1	0.0	0.3	99.6	84-65	
330	100.0	0.2	0.9	0.0	0.3	98.6	أكبر من 85 سنة	
(na) غير منطبق								

الجدول DQ.2.2W: تاريخ الولادة وتبليغ الولادة (للنساء)

توزيع نسبة النساء في الفئة العمرية 15-49 سنة حسب اكتمال معلومات تاريخ الميلاد/العمر، العراق، 2018

عدد النساء في الفئة العمرية 49-15 سنة	اكتمال تبليغ الولادة والعمر						المجموع الإجمالي (العراق)
	المجموع الإجمالي	إيجابية ناقصة/لا أعرف/غير ذلك	العمر فقط	سنة الولادة فقط	سنة الولادة والعمر	سنة وشهر الولادة	
30,660	100.0	0.0	0.0	0.0	0.2	99.8	
المنطقة							
21,436	100.0	0.0	0.0	0.0	0.3	99.7	منطقة حضرية
9,224	100.0	0.0	0.0	0.0	0.1	99.9	منطقة ريفية
المحافظة							
1,163	100.0	0.0	0.0	0.0	0.0	100.0	دهوك
2,851	100.0	0.0	0.0	0.0	0.0	100.0	نينوى
1,833	100.0	0.0	0.0	0.0	0.0	100.0	سليمانية
1,234	100.0	0.0	0.0	0.0	1.0	99.0	كركوك
2,783	100.0	0.0	0.0	0.0	0.0	100.0	أربيل
1,698	100.0	0.0	0.0	0.0	0.0	100.0	ديالى
1,299	100.0	0.0	0.0	0.0	0.0	100.0	أنبار
5,047	100.0	0.0	0.0	0.0	0.6	99.4	بغداد
3,691	100.0	0.0	0.0	0.0	0.8	99.2	مرکز
1,356	100.0	0.0	0.0	0.0	0.3	99.7	أطراف
1,389	100.0	0.0	0.0	0.0	0.3	99.7	بابل
864	100.0	0.0	0.0	0.0	0.2	99.8	كربلاء
1,015	100.0	0.0	0.0	0.0	0.1	99.9	واسط
954	100.0	0.0	0.0	0.0	0.3	99.7	صلاح الدين
1,145	100.0	0.0	0.0	0.0	0.1	99.9	نجف
899	100.0	0.0	0.0	0.0	0.0	100.0	قادسية
967	100.0	0.0	0.0	0.0	0.7	99.3	مثنى
1,968	100.0	0.0	0.0	0.0	0.1	99.9	ذي قار
1,188	100.0	0.0	0.1	0.0	0.1	99.8	ميسان
2,363	100.0	0.0	0.0	0.0	0.1	99.9	بصرة
العمر							
6,450	100.0	0.0	0.0	0.0	0.2	99.8	19-15
5,475	100.0	0.0	0.0	0.0	0.2	99.8	24-20
4,615	100.0	0.0	0.0	0.0	0.4	99.6	29-25
4,174	100.0	0.0	0.0	0.0	0.3	99.7	34-30
3,937	100.0	0.0	0.0	0.0	0.1	99.9	39-35
3,294	100.0	0.0	0.0	0.0	0.2	99.8	44-40
2,715	100.0	0.0	0.0	0.0	0.2	99.8	49-45

الجدول DQ.2.3: تبليغ تاريخ الولادة (الولادات الأولى والأخيرة)

توزيع نسبة المواليد الأولى والأخيرة للنساء في الفئة العمرية 15-49 سنة حسب اكتمال معلومات تاريخ الميلاد (المقترضة)، العراق، 2018

اكتمال تبليغ تاريخ الولادة											
تاريخ أول ولادة						تاريخ آخر ولادة					
عدد المواليد الأخيرة	المجموع الإجمالي	إيجابية			عدد المواليد الأولى	المجموع الإجمالي	إيجابية			عدد المواليد الأخيرة	المجموع الإجمالي
		ناقصه/لا	أعرف/غير ذلك	سنة الولادة فقط			سنة وشهر الولادة	ناقصه/لا	أعرف/غير ذلك		
16,165	100.0	0.0	0.2	99.8	18,821	100.0	0.0	0.0	0.5	99.4	المجموع الإجمالي (العراق)
المنطقة											
11,395	100.0	0.0	0.1	99.9	13,347	100.0	0.0	0.0	0.5	99.5	منطقة حضرية
4,770	100.0	0.0	0.4	99.6	5,474	100.0	0.0	0.0	0.6	99.3	منطقة ريفية
المحافظة											
531	100.0	0.0	0.4	99.6	631	100.0	0.0	0.0	2.6	97.4	دهوك
1,558	100.0	0.0	0.0	100.0	1,815	100.0	0.0	0.0	0.0	100.0	نينوى
896	100.0	0.0	0.0	100.0	1,037	100.0	0.0	0.0	0.0	100.0	سليمانية
648	100.0	0.2	1.5	98.3	725	100.0	0.0	0.0	0.6	99.4	كركوك
1,313	100.0	0.0	0.0	100.0	1,634	100.0	0.0	0.0	0.2	99.8	أربيل
895	100.0	0.0	0.0	100.0	1,044	100.0	0.0	0.0	0.0	100.0	ديالى
609	100.0	0.0	0.0	100.0	676	100.0	0.0	0.0	0.1	99.9	أنبار
2,710	100.0	0.0	0.3	99.7	3,247	100.0	0.0	0.0	0.2	99.8	بغداد
1,960	100.0	0.0	0.0	100.0	2,347	100.0	0.0	0.0	0.1	99.9	مرکز
750	100.0	0.0	0.8	99.2	900	100.0	0.0	0.0	0.4	99.6	أطراف
770	100.0	0.0	0.1	99.9	869	100.0	0.0	0.0	0.7	99.3	بابل
495	100.0	0.0	0.0	100.0	560	100.0	0.0	0.0	0.0	100.0	كربلاء
546	100.0	0.0	1.0	99.0	642	100.0	0.0	0.1	2.5	97.4	واسط
473	100.0	0.0	0.0	100.0	541	100.0	0.0	0.0	0.4	99.6	صلاح الدين
645	100.0	0.0	0.0	100.0	752	100.0	0.0	0.1	0.1	99.8	نجف
467	100.0	0.0	0.0	100.0	544	100.0	0.0	0.0	0.0	100.0	قادسية
546	100.0	0.0	0.3	99.7	675	100.0	0.0	0.0	3.9	96.1	مثنى
1,090	100.0	0.0	0.1	99.9	1,198	100.0	0.0	0.0	0.2	99.8	ذي قار
668	100.0	0.0	0.2	99.8	751	100.0	0.0	0.0	0.1	99.9	ميسان
1,306	100.0	0.0	0.2	99.8	1,479	100.0	0.1	0.2	1.1	98.6	بصرة

الجدول DQ.2.4: التبليغ عن الولادة والعمر (الأطفال دون سن الخامسة)

توزيع نسبة الأطفال دون سن الخامسة حسب اكتمال معلومات تاريخ الميلاد/العمر، العراق، 2018

عدد الأطفال دون سن الخامسة	المجموع الإجمالي	اكتمال تبليغ الولادة والعمر				سنة وشهر الولادة	
		العمر فقط	سنة الولادة فقط	سنة الولادة والعمر	سنة		
16,623	100.0	0.0	0.0	0.0	100.0		المجموع الإجمالي (العراق)
							المنطقة
11,305	100.0	0.0	0.0	0.0	100.0		منطقة حضرية
5,318	100.0	0.0	0.0	0.0	100.0		منطقة ريفية
							المحافظة
580	100.0	0.0	0.0	0.0	100.0		دهوك
1,639	100.0	0.0	0.0	0.0	100.0		نينوى
737	100.0	0.0	0.0	0.0	100.0		سليمانية
406	100.0	0.0	0.0	0.7	99.3		كركوك
1,445	100.0	0.0	0.0	0.0	100.0		أربيل
1,035	100.0	0.0	0.0	0.0	100.0		ديالى
518	100.0	0.0	0.0	0.0	100.0		أنبار
2,728	100.0	0.0	0.0	0.0	100.0		بغداد
1,940	100.0	0.0	0.0	0.0	100.0		مرکز
788	100.0	0.0	0.0	0.0	100.0		أطراف
769	100.0	0.0	0.0	0.1	99.9		بابل
505	100.0	0.0	0.0	0.0	100.0		كربلاء
566	100.0	0.0	0.0	0.0	100.0		واسط
393	100.0	0.0	0.0	0.0	100.0		صلاح الدين
695	100.0	0.0	0.0	0.0	100.0		نجف
487	100.0	0.0	0.0	0.0	100.0		قادسية
663	100.0	0.0	0.0	0.2	99.8		مثنى
1,170	100.0	0.0	0.0	0.0	100.0		ذي قار
813	100.0	0.0	0.0	0.0	100.0		ميسان
1,474	100.0	0.0	0.0	0.0	100.0		بصرة
							العمر
3,142	100.0	0.0	0.0	0.0	100.0		0
3,181	100.0	0.0	0.0	0.0	100.0		1
3,109	100.0	0.0	0.0	0.0	100.0		2
3,731	100.0	0.0	0.0	0.1	99.9		3
3,460	100.0	0.0	0.0	0.0	100.0		4

الجدول DQ.2.5: التبليغ عن الولادة والعمر (الأطفال في الفئة العمرية 5-17 سنة)

توزيع نسبة الأطفال المختارين ضمن الفئة العمرية 5-17 سنة حسب اكتمال معلومات تاريخ الميلاد/العمر، العراق، 2018

عدد الأطفال المختارين في الفئة العمرية 5-17 سنة	اكتمال تبليغ الولادة والعمر						
	المجموع الإجمالي	إيجابية ناقصة/لا أعرف/غير ذلك	العمر فقط	سنة الولادة فقط	سنة الولادة والعمر	سنة وشهر الولادة	
15,595	100.0	0.0	0.0	0.1	0.0	99.9	المجموع الإجمالي (العراق)
							المنطقة
10,989	100.0	0.0	0.0	0.1	0.0	99.9	منطقة حضرية
4,606	100.0	0.0	0.0	0.1	0.0	99.9	منطقة ريفية
							المحافظة
501	100.0	0.0	0.0	0.0	0.0	100.0	دهوك
1,478	100.0	0.0	0.0	0.0	0.0	100.0	نينوى
941	100.0	0.0	0.0	0.0	0.0	100.0	سليمانية
701	100.0	0.0	0.0	0.2	0.2	99.6	كركوك
1,271	100.0	0.0	0.0	0.0	0.0	100.0	أربيل
877	100.0	0.0	0.0	0.0	0.0	100.0	ديالى
623	100.0	0.0	0.0	0.0	0.0	100.0	أنبار
2,554	100.0	0.0	0.0	0.3	0.0	99.7	بغداد
1,839	100.0	0.0	0.0	0.2	0.0	99.8	مرکز
715	100.0	0.0	0.0	0.3	0.0	99.7	أطراف
726	100.0	0.0	0.0	0.2	0.0	99.8	بابل
461	100.0	0.0	0.0	0.0	0.0	100.0	كربلاء
526	100.0	0.0	0.0	0.3	0.0	99.7	واسط
468	100.0	0.0	0.0	0.0	0.0	100.0	صلاح الدين
632	100.0	0.0	0.0	0.0	0.0	100.0	نجف
439	100.0	0.0	0.0	0.0	0.0	100.0	قادسية
490	100.0	0.0	0.0	0.1	0.0	99.9	مثنى
1,008	100.0	0.0	0.0	0.0	0.0	100.0	ذي قار
660	100.0	0.0	0.0	0.0	0.0	100.0	ميسان
1,240	100.0	0.0	0.0	0.0	0.0	100.0	بصرة
							العمر
7,042	100.0	0.0	0.0	0.0	0.0	99.9	9-5
5,321	100.0	0.0	0.0	0.1	0.0	99.9	14-10
3,231	100.0	0.0	0.0	0.1	0.0	99.9	17-15

الجدول DQ.3.1: اكتمال فحص الملح المدعم بالبيود

توزيع نسبة الأسر المعيشية حسب استكمال فحص الملح المدعم بالبيود، العراق، 2018

عدد الأسر المعيشية	لم يتم فحص الملح، حسب السبب			تم فحص الملح			
	المجموع الإجمالي	غير ذلك	لا يوجد ملح لدى الأسرة المعيشية	نتيجة الفحص الثاني 0 جزء في المليون	نتيجة الفحص الثاني أكبر من 0 جزء في المليون	نتيجة الفحص الأول أكبر من 0 جزء في المليون	
20,214	100.0	0.0	0.2	31.5	4.3	63.9	المجموع الإجمالي (العراق)
المنطقة							
14,484	100.0	0.1	0.3	28.6	4.1	66.9	منطقة حضرية
5,730	100.0	0.0	0.1	38.7	4.8	56.3	منطقة ريفية
المحافظة							
693	100.0	0.0	0.0	1.7	0.3	97.9	دهوك
1,825	100.0	0.3	0.2	33.9	14.7	50.8	نينوى
1,454	100.0	0.0	0.1	3.0	0.0	96.9	سليمانية
1,027	100.0	0.0	0.1	16.0	1.9	82.0	كركوك
1,889	100.0	0.0	0.0	1.3	2.8	95.9	أربيل
1,116	100.0	0.0	0.0	58.4	0.1	41.5	ديالى
746	100.0	0.0	0.4	63.5	1.0	35.1	أنبار
3,352	100.0	0.1	0.9	48.4	2.1	48.5	بغداد
2,470	100.0	0.1	1.1	40.2	2.5	56.1	مركز
882	100.0	0.0	0.2	71.3	1.1	27.4	أطراف
951	100.0	0.1	0.0	35.0	14.5	50.5	بابل
601	100.0	0.0	0.3	19.5	0.6	79.6	كربلاء
672	100.0	0.0	0.0	25.6	0.8	73.6	واسط
586	100.0	0.0	0.0	38.6	0.3	61.1	صلاح الدين
770	100.0	0.1	0.0	36.2	1.8	61.1	نجف

536	100.0	0.1	0.1	68.4	3.0	28.5	قادسية
581	100.0	0.0	0.1	47.7	26.9	25.3	مثنى
1,175	100.0	0.0	0.0	36.1	5.8	58.0	ذي قار
760	100.0	0.0	0.0	18.9	0.6	79.7	ميسان
1,482	100.0	0.0	0.1	27.7	2.6	69.6	بصرة
مؤشر الثروة							
3,798	100.0	0.1	0.1	45.0	5.5	49.2	الأشد فقراً
3,893	100.0	0.0	0.1	39.7	4.6	55.5	فقير
3,867	100.0	0.1	0.2	38.6	4.9	56.1	متوسط
4,196	100.0	0.0	0.3	28.6	4.1	66.9	ثري
4,460	100.0	0.0	0.4	9.2	2.7	87.7	الأكثر ثراءً
تشمل الفحوص التي تشير نتائجها إلى نسبة 0 جزء في المليون في الفحص الأول إذا لم يتم إجراء فحص ثانٍ							

الجدول DQ.3.2: اكتمال وجودة معلومات فحص جودة المياه

نسبة الأسر المعيشية التي اختيرها لإجراء فحص جودة المياه وتم إجراء الفحص فيها ونسبة فحوصات العينة الفارغة الإيجابية حسب المنطقة، العراق، 2018								
عدد الأسر المعيشية التي تم اختيارها لإجراء فحص العينة الفارغة	عدد فحوص العينة الفارغة المستكملة	نسبة فحوص العينة الفارغة الإيجابية	إجمالي عدد الأسر المعيشية في العينة	نسبة الأسر المعيشية التي:				
				استكمال فحص جودة المياه لـ:	تم استيفاء استبيان فحص جودة المياه	تم اختيارها لاستيفاء استبيان فحص جودة المياه	تم اختيارها لاستيفاء استبيان فحص جودة المياه	
1,686	1,670	0.3	20,214	32.9	33.2	33.3	33.4	المجموع الإجمالي (العراق)
المنطقة								
1,209	1,196	0.3	14,484	32.8	33.2	33.3	33.4	منطقة حضرية
478	474	0.5	5,730	33.1	33.3	33.3	33.3	منطقة ريفية
<p>^أ تم تصميم فحص واحد للعينة الفارغة (فحص لمياه غير ملوثة) ليتم إجراؤه في كل عنقود. ولأسباب عملية، تم تحديد اختبار العينة الفارغة لإحدى الأسر المعيشية التي تم اختيارها لإجراء فحص جودة المياه فيها.</p>								

الجدول DQ.3.3W: اكتمال المعلومات المتعلقة بتواريخ الزواج/علاقة التعايش كأزواج والمعايشة الجنسية (للنساء)

نسبة النساء اللواتي لديهن معلومات ناقصة أو غير مكتملة حول تاريخ أول زواج لها ، العراق، 2018		
عدد النساء	نسبة من لديهن معلومات ناقصة/غير مكتملة	
		اللواتي سبق لهن الزواج (الفئة العمرية 15-49 سنة)
20,890	4.6	تاريخ أول زواج ناقص
20,890	3.9	الشهر فقط ناقص
20,890	0.7	الشهر والسنة ناقصان
20,890	0.0	العمر وقت أول زواج ناقص
^أ تشمل إجابات "لا أعرف"		

الجدول DQ.3.4: اكتمال المعلومات الخاصة بمؤشرات القياس الجسماني: نقص الوزن

توزيع نسبة الأطفال دون سن الخامسة حسب اكتمال معلومات تاريخ الميلاد والوزن، العراق، 2018								
عدد الأطفال المستثنين من التحليل	نسبة الأطفال المستثنين من التحليل	سبب استثنائهم من التحليل						
		المجموع الإجمالي	حالات شاردة (الشوارد)	لم يتم قياس الوزن وتاريخ الميلاد غير مكتمل	تاريخ ميلاد غير مكتمل	لم يتم قياس الوزن	وزن صحيح وتاريخ ميلاد صحيح	
16,623	0.7	100.0	0.1	0.0	0.0	0.6	99.3	المجموع الإجمالي (العراق)
العمر (بالأشهر)								
1,509	0.7	100.0	0.3	0.0	0.0	0.4	99.3	أصغر من 6 أشهر
1,667	0.6	100.0	0.2	0.0	0.0	0.4	99.4	6-11
3,167	0.6	100.0	0.0	0.0	0.0	0.5	99.4	12-23
3,089	0.8	100.0	0.0	0.0	0.0	0.8	99.2	24-35

3,731	0.8	100.0	0.2	0.0	0.1	0.5	99.2	47-36
3,459	0.7	100.0	0.1	0.0	0.0	0.6	99.3	59-48

الجدول DQ.3.5: اكتمال المعلومات الخاصة بمؤشرات القياس الجسماني: التقرّم

توزيع نسبة الأطفال دون سنّ الخامسة حسب اكتمال معلومات تاريخ الميلاد والطول، العراق، 2018

عدد الأطفال دون سنّ الخامسة	نسبة الأطفال المستثنين من التحليل	المجموع الإجمالي	سبب استثنائهم من التحليل				قياس طول/قامة صحيح وتاريخ ميلاد صحيح	العمر (بالأشهر)
			حالات شاردة (الشوارد)	لم يتمّ قياس القامة/الطول، وتاريخ ميلاد غير مكتمل	تاريخ ميلاد غير مكتمل	لم يتمّ قياس القامة/الطول		
16,623	1.4	100.0	0.9	0.0	0.0	0.5	98.6	المجموع الإجمالي (العراق)
1,509	4.0	100.0	2.9	0.0	0.0	1.2	96.0	أصغر من 6 أشهر
1,667	2.1	100.0	1.7	0.0	0.0	0.5	97.9	11-6
3,167	1.2	100.0	0.7	0.0	0.0	0.4	98.8	23-12
3,089	1.3	100.0	0.7	0.0	0.0	0.6	98.7	35-24
3,731	0.9	100.0	0.5	0.0	0.1	0.3	99.1	47-36
3,459	0.8	100.0	0.4	0.0	0.0	0.4	99.2	59-48

الجدول DQ.3.6: اكتمال المعلومات الخاصة بمؤشرات القياس الجسماني: الهزال والوزن الزائد

توزيع نسبة الأطفال دون سنّ الخامسة حسب اكتمال معلومات الوزن والطول، العراق، 2018

عدد الأطفال دون سنّ الخامسة	نسبة الأطفال المستثنين من التحليل	المجموع الإجمالي	سبب استثنائهم من التحليل				وزن صحيح وطول/قامة صحيح	العمر (بالأشهر)
			حالات شاردة (الشوارد)	لم يتمّ قياس الوزن والقامة/الطول	لم يتمّ قياس القامة/الطول	لم يتمّ قياس الوزن		
16,623	1.7	100.0	1.1	0.2	0.3	0.0	98.3	المجموع الإجمالي (العراق)
1,509	4.4	100.0	3.3	0.1	1.0	0.0	95.6	أصغر من 6 أشهر
1,667	1.4	100.0	0.9	0.3	0.2	0.0	98.6	11-6
3,167	1.2	100.0	0.8	0.2	0.2	0.0	98.8	23-12
3,089	1.6	100.0	0.9	0.3	0.4	0.0	98.4	35-24
3,731	1.4	100.0	1.0	0.2	0.1	0.0	98.6	47-36
3,459	1.5	100.0	1.0	0.3	0.1	0.0	98.5	59-48

الجدول DQ.3.7: التكدس في قياسات الوزن والطول

توزيع قياسات الوزن والطول/القامة حسب الخانة العشرية المسجلة، العراق، 2018

الطول أو القامة		الوزن	
العدد	النسبة	العدد	النسبة

الجدول DQ.3.7: التكدس في قياسات الوزن والطول

توزيع قياسات الوزن والطول/القامة حسب الخانة العشرية المسجلة، العراق، 2018

الطول أو القامة		الوزن		
النسبة	العدد	النسبة	العدد	
100.0	16533	100.0	16531	المجموع الإجمالي (العراق)
				الخانة
10.2	1690	7.7	1273	0
12.0	1992	11.1	1841	1
12.8	2117	11.3	1869	2
10.5	1741	9.8	1612	3
10.8	1790	10.4	1715	4
9.1	1501	9.2	1516	5
11.5	1895	9.6	1586	6
7.2	1198	9.5	1562	7
8.0	1321	10.7	1769	8
7.8	1289	10.8	1787	9

4.4 الملاحظات

الجدول DQ.4.2: مشاهدة مرفق غسل الأيدي

توزيع نسبة مرافق غسل الأيدي التي تم مشاهدتها من قبل الباحثين في جميع الأسر المعيشية التي تم مقابلتها، العراق، 2018

مرفق غسل الأيدي							
عدد الأسر المعيشية	المجموع الإجمالي	التي لم يتم مشاهدتها			التي تم مشاهدتها		
		سبب آخر	لم يُسمح لنا بمشاهدته	ليس في المسكن، أو الفناء أو أرض المسكن	مكان متنقل	مرفق ثابت	
20,214	100.0	0.0	0.2	0.9	3.5	95.4	المجموع الإجمالي (العراق)
14,484	100.0	0.1	0.2	0.6	1.5	97.6	المنطقة منطقة حضرية

الجدول DQ.4.2: مشاهدة مرفق غسل الأيدي

توزيع نسبة مرافق غسل الأيدي التي تم مشاهدتها من قبل الباحثين في جميع الأسر المعيشية التي تم مقابلتها، العراق، 2018

عدد الأسر المعيشية	المجموع الإجمالي	مرفق غسل الأيدي					مرفق ثابت	مرفق متنقل	
		التي لم يتم مشاهدتها			التي تم مشاهدتها				
		سبب آخر	لم يُسمح لنا بمشاهدته	ليس في المسكن، أو الفناء أو أرض المسكن	مرفق ثابت	مرفق متنقل			
5,730	100.0	0.0	0.1	1.7	8.3	89.9	منطقة ريفية		
المحافظة									
693	100.0	0.0	0.0	0.2	0.2	99.6	دهوك		
1,825	100.0	0.0	0.0	0.1	0.2	99.7	نينوى		
1,454	100.0	0.1	0.0	0.1	0.3	99.6	سليمانية		
1,027	100.0	0.0	0.0	0.9	2.1	97.0	كركوك		
1,889	100.0	0.3	0.0	0.1	0.2	99.4	أربيل		
1,116	100.0	0.0	0.2	1.6	5.0	93.2	ديالى		
746	100.0	0.0	0.0	0.4	9.5	90.1	أنبار		
3,352	100.0	0.0	0.7	0.3	1.6	97.4	بغداد		
2,470	100.0	0.0	0.9	0.4	0.4	98.3	مركز		
882	100.0	0.0	0.1	0.1	4.9	94.9	أطراف		
951	100.0	0.0	0.0	0.3	3.6	96.1	بابل		
601	100.0	0.0	0.2	0.2	1.2	98.3	كربلاء		
672	100.0	0.3	0.2	0.4	7.0	92.1	واسط		
586	100.0	0.0	0.4	0.5	6.1	92.9	صلاح الدين		
770	100.0	0.0	0.2	4.7	13.2	82.0	نجف		
536	100.0	0.0	0.1	3.2	1.8	95.0	قادسية		
581	100.0	0.0	0.2	0.6	8.2	91.0	مثنى		
1,175	100.0	0.0	0.1	0.4	13.8	85.7	ذي قار		
760	100.0	0.0	0.0	2.6	4.3	93.1	ميسان		
1,482	100.0	0.0	0.1	3.3	0.5	96.1	بصرة		
مؤشر الثروة									

الجدول DQ.4.2: مشاهدة مرفق غسل الأيدي

توزيع نسبة مرافق غسل الأيدي التي تم مشاهدتها من قبل الباحثين في جميع الأسر المعيشية التي تم مقابلتها، العراق، 2018

مرفق غسل الأيدي							
عدد الأسر المعيشية	المجموع الإجمالي	التي لم يتم مشاهدتها			التي تم مشاهدتها		
		سبب آخر	لم يُسمح لنا بمشاهدته	ليس في المسكن، أو الفناء أو أرض المسكن	مكان متنقل	مرفق ثابت	
3,798	100.0	0.1	0.3	4.0	15.1	80.6	الأشد فقراً
3,893	100.0	0.0	0.2	0.7	2.7	96.4	فقير
3,867	100.0	0.0	0.4	0.1	0.5	99.1	متوسط
4,196	100.0	0.1	0.1	0.0	0.1	99.7	ثري
4,460	100.0	0.0	0.0	0.0	0.1	99.9	الأكثر ثراءً

الجدول DQ.4.3: مشاهدة شهادات الميلاد

توزيع نسبة الأطفال دون سن الخامسة حسب وجود شهادات الميلاد، ونسبة شهادات الميلاد التي تم مشاهدتها، العراق، 2018

عدد الأطفال دون سن الخامسة	نسبة شهادات الميلاد التي شاهدها الباحثون $100 * (2+1) / (1)$	المجموع الإجمالي	لا أعرف/إجابة ناقصة	لدى الطفل شهادة ميلاد			المجموع الإجمالي (العراق)
				ليس لدى الطفل/شهادة ميلاد	تم		
					لم يتم مشاهدتها من قبل الباحث/ة (2)	تم مشاهدتها من قبل الباحث/ة (1)	
16,623	72.3	100.0	0.1	6.6	25.8	67.4	
المنطقة							
11,305	71.5	100.0	0.1	6.5	26.6	66.7	منطقة حضرية
5,318	73.9	100.0	0.1	6.9	24.3	68.7	منطقة ريفية
المحافظة							
580	73.0	100.0	0.1	1.1	26.7	72.2	دهوك
1,639	94.8	100.0	0.0	23.4	4.0	72.6	نينوى
737	94.1	100.0	0.1	1.1	5.8	93.1	سليمانية
406	70.2	100.0	0.5	3.1	28.7	67.7	كركوك
1,445	73.7	100.0	0.3	3.8	25.2	70.6	أربيل
1,035	63.0	100.0	0.0	1.6	36.4	62.0	ديالى
518	78.6	100.0	0.0	3.5	20.7	75.8	أنبار
2,728	50.1	100.0	0.2	7.8	45.9	46.1	بغداد
1,940	52.4	100.0	0.0	8.2	43.7	48.2	مركز
788	44.3	100.0	0.6	7.1	51.4	40.9	أطراف
769	71.8	100.0	0.9	6.6	26.1	66.4	بابل
505	67.8	100.0	0.0	0.8	32.0	67.2	كربلاء
566	86.2	100.0	0.0	11.7	12.2	76.2	واسط
393	68.3	100.0	0.0	3.9	30.4	65.7	صلاح الدين
695	75.4	100.0	0.6	3.6	23.6	72.3	نجف
487	88.9	100.0	0.0	2.2	10.9	87.0	قادسية
663	68.3	100.0	0.0	2.5	30.9	66.5	مثنى
1,170	70.9	100.0	0.1	3.5	28.0	68.3	ذي قار
813	93.7	100.0	0.0	10.9	5.6	83.5	ميسان
1,474	66.4	100.0	0.0	4.9	32.0	63.1	بصرة
العمر (بالأشهر)							
1,509	73.9	100.0	0.1	16.5	21.8	61.6	5-0
1,667	69.3	100.0	0.1	9.5	27.7	62.6	11-6
3,167	74.3	100.0	0.1	7.7	23.7	68.5	23-12
3,089	71.4	100.0	0.2	5.4	27.0	67.4	35-24
3,731	71.9	100.0	0.2	4.6	26.8	68.4	47-36
3,459	72.5	100.0	0.2	3.3	26.6	69.9	59-48

الجدول DQ.4.4: مشاهدة سجلات التطعيم

نسبة توزيع الأطفال في الفئة العمرية 0-35 شهراً حسب وجود سجلات التطعيم، ونسبة سجلات التطعيم التي شاهدها الباحثون، العراق، 2018

عدد الأطفال في الفئة العمرية 0-35 شهراً	نسبة سجلات التطعيم التي شاهدها الباحثة $100 \times (2+1)/(1)$	المجموع الإجمالي	لا أعرف/إجابة ناقصة	لدى الطفل/ة سجلات تطعيم		ليس لدى الطفل/ة سجلات تطعيم		
				لم يتم مشاهدتها من قبل الباحثة/ة (2)	تم مشاهدتها من قبل الباحثة/ة (1)	لم يسيق أن كان لديه/ها سجلات تطعيم أبدأ:	كان لديه/ها سجلات تطعيم في السابق	
9,432	87.1	100.0	0.1	11.1	75.0	7.6	6.2	المجموع الإجمالي (العراق)
المنطقة								
6,452	87.4	100.0	0.1	11.0	76.2	6.5	6.2	منطقة حضرية
2,981	86.3	100.0	0.1	11.4	72.3	10.1	6.1	منطقة ريفية
المحافظة								
351	94.0	100.0	0.0	5.8	90.5	2.6	1.1	دهوك
911	81.3	100.0	0.0	13.8	59.9	11.8	14.5	نينوى
423	92.7	100.0	0.4	7.1	89.6	2.0	0.9	سليمانية
207	80.2	100.0	0.0	14.3	57.8	20.9	7.1	كركوك
726	91.3	100.0	0.5	7.8	81.7	4.2	5.8	أربيل
648	96.3	100.0	0.0	3.5	90.5	4.8	1.3	ديالى
264	88.2	100.0	0.3	8.8	66.0	17.1	7.8	أنبار
1,600	87.6	100.0	0.0	10.8	75.9	8.9	4.5	بغداد
1,107	87.4	100.0	0.0	11.1	77.5	7.0	4.4	مركز
493	87.9	100.0	0.0	10.0	72.4	13.0	4.6	أطراف
456	81.3	100.0	0.3	16.2	70.6	9.2	3.9	بابل
296	86.4	100.0	0.0	12.4	78.8	3.6	5.2	كربلاء
340	82.8	100.0	0.0	15.7	75.5	5.9	2.9	واسط
219	90.8	100.0	0.0	6.8	66.3	17.9	9.0	صلاح الدين
394	86.4	100.0	0.0	11.2	71.2	11.4	6.3	نجف
286	81.2	100.0	0.2	14.6	63.1	13.9	8.2	قادسية

الجدول DQ.4.4: مشاهدة سجلات التطعيم

نسبة توزيع الأطفال في الفئة العمرية 0-35 شهراً حسب وجود سجلات التطعيم، ونسبة سجلات التطعيم التي شاهدها الباحثون، العراق، 2018

عدد الأطفال في الفئة العمرية 0-35 شهراً	نسبة سجلات التطعيم التي شاهدها الباحثة $100 \times (2+1)/(1)$	المجموع الإجمالي	لا أعرف/إجابة ناقصة	لدى الطفل/ة سجلات تطعيم		ليس لدى الطفل/ة سجلات تطعيم		
				لم يتم مشاهدتها من قبل الباحث/ة (2)	تم مشاهدتها من قبل الباحث/ة (1)	لم يسبق أن كان لديه/ها سجلات تطعيم في السابق	كان لديه/ها سجلات تطعيم في السابق	
426	87.4	100.0	0.2	10.3	71.7	3.7	14.2	مثنى
562	79.8	100.0	0.0	18.1	71.4	9.6	0.9	ذي قار
495	88.0	100.0	0.0	9.7	71.2	2.4	16.7	ميسان
830	85.8	100.0	0.0	13.3	80.3	2.9	3.4	بصرة
العمر (بالأشهر)								
1,509	91.9	100.0	0.1	6.9	78.1	13.0	1.9	5-0
1,667	90.6	100.0	0.0	8.4	81.5	6.8	3.3	11-6
3,167	89.1	100.0	0.1	9.7	78.8	6.0	5.4	23-12
3,089	80.4	100.0	0.1	16.1	66.0	7.1	10.7	35-24

4.5 الالتحاق بالمدرسة

الجدول DQ.5.1: الالتحاق بالمدرسة حسب العمر المنفرد

توزيع أفراد الأسر المعيشية في الفئة العمرية 3-24 سنة حسب المستوى التعليمي والصف الذي يلتحقون به في السنة المدرسية الحالية (أو آخر سنة مدرسية)، العراق، 2018

		الملتحقون بالمدرسة حالياً																	
		المرحلة الثانوية			المرحلة الإعدادية			المرحلة الابتدائية						برامج تعليم الطفولة المبكرة					
عدد أفراد الأسرة المعيشية	المجموع الإجمالي	لا أعرف/إجابة ناقصة	مرحلة أعلى من الثانوية	الصف			الصف			الصف						غير الملتحقين بالمدرسة	العمر في بداية السنة المدرسية		
				3	2	1	3	2	1	6	5	4	3	2	1				
3,603	100.0	0.0	0.0	0	0	0	0.0	0.0	0.0	0.0	0.0	0.0	0.0	0.0	0.0	2.1	97.9	3	
3,709	100.0	0.0	0.0	0	0	0	0.0	0.0	0.0	0.0	0.0	0.0	0.0	0.1	0.3	7.8	91.8	4	
3,823	100.0	0.0	0.0	0	0	0	0.0	0.0	0.0	0.0	0.0	0.0	0.0	0.6	20.6	10.8	68.0	5	
3,798	100.0	0.0	0.0	0	0	0	0.0	0.0	0.0	0.0	0.0	0.1	0.4	17.4	69.1	0.3	12.7	6	
3,753	100.0	0.0	0.0	0	0	0	0.0	0.1	0.0	0.0	0.0	0.3	14.1	62.7	16.9	0.1	5.7	7	
3,671	100.0	0.0	0.0	0	0	0	0.1	0.0	0.0	0.0	0.4	14.3	56.5	19.3	4.4	0.2	4.9	8	
3,586	100.0	0.0	0.0	0	0	0	0.0	0.1	0.1	0.3	13.9	50.9	17.9	7.6	1.4	0.1	7.8	9	
3,353	100.0	0.0	0.0	0	0	0	0.0	0.1	0.2	10.4	53.0	19.4	7.4	2.2	0.4	0.0	7.0	10	
3,452	100.0	0.0	0.0	0	0	0.1	0.1	0.3	8.8	44.6	22.5	7.4	3.0	1.1	0.2	0.1	11.6	11	

3,322	100.0	0.0	0.0	0.1	0	0	0.4	8.1	39.7	19.7	12.6	3.4	1.1	0.3	0.4	0.0	14.3	12
3,048	100.0	0.0	0.0	0	0	0.2	8.3	32.3	18.2	9.2	5.8	1.7	0.3	0.2	0.1	0.1	23.4	13
2,921	100.0	0.0	0.0	0	0.3	6.3	31.1	16.3	12.2	4.6	2.0	0.4	0.1	0.1	0.1	0.0	26.6	14
2,695	100.0	0.0	0.0	0.2	5.2	17.8	22.2	11.8	5.0	2.1	0.6	0.1	0.0	0.0	0.1	0.0	34.8	15
2,856	100.0	0.0	0.2	6.8	17.8	11.6	15.1	5.3	1.6	0.8	0.4	0.1	0.1	0.0	0.0	0.0	40.0	16
2,822	100.0	0.0	5.2	20.9	10.4	5.1	9.2	2.3	0.8	0.4	0.2	0.1	0.2	0.0	0.0	0.1	45.2	17
2,545	100.0	0.0	10.2	21.9	5.3	2.9	7.1	1.1	0.6	0.1	0.2	0.1	0.0	0.0	0.0	0.0	50.4	18
2,226	100.0	0.0	18.5	13.4	3.7	1.8	3.8	0.3	0.2	0.3	0.0	0.0	0.0	0.0	0.0	0.0	58.0	19
2,421	100.0	0.0	21.7	9.6	2.8	1.1	1.9	0.1	0.2	0.1	0.0	0.0	0.0	0.0	0.0	0.0	62.5	20
2,393	100.0	0.0	24.8	8.6	0.6	0.2	0.7	0.1	0.1	0.1	0.0	0.0	0.0	0.0	0.0	0.1	64.7	21
2,071	100.0	0.0	16.5	3.7	2.2	0.4	0.5	0.0	0.0	0.0	0.0	0.1	0.0	0.0	0.0	0.0	76.6	22
2,230	100.0	0.0	12.8	1.6	0.3	0.2	0.6	0.0	0.1	0.0	0.0	0.0	0.0	0.0	0.2	0.0	84.2	23
1,153	100.0	0.0	10.0	0.9	0.3	0.1	0.1	0.0	0.0	0.1	0.0	0.0	0.0	0.0	0.0	0.0	88.3	24

¹ الذين بلغوا 25 سنة من العمر وقت إجراء المقابلة الذين كانوا يبلغون 24 سنة من العمر في بداية السنة المدرسية وتم استثناءهم لأنه تم جمع نسبة الالتحاق الحالي فقط للفئة العمرية 5-24 سنة وقت إجراء المقابلة

الجدول DQ.6.1: النسبة بين الجنسين عند الولادة بين الأطفال الذي وُلدوا وما زالوا على قيد الحياة

النسبة بين الجنسين (عدد الذكور لكل 100 أنثى) بين الأطفال الذين سبق أن وُلدوا (عند الولادة)، والأطفال ممن هم على قيد الحياة، والأطفال المتوفين، حسب عمر النساء، العراق، 2018

عدد النساء	الأطفال المتوفون			الأطفال الذين هم على قيد الحياة			الأطفال الذين أنجبته طوال حياتها			العمر
	النسبة بين الجنسين	البنات	الأياء	النسبة بين الجنسين	البنات	الأياء	النسبة بين الجنسين عند الولادة	البنات	الأياء	
30,660	1.31	1,054	1,384	1.08	32,962	35,514	1.08	34,016	36,898	المجموع الإجمالي (العراق)
6,450	0.78	9	7	1.11	403	449	1.11	412	456	19-15
5,475	1.10	57	62	1.08	2,237	2,406	1.08	2,294	2,468	24-20
4,615	1.29	104	134	1.09	4,553	4,941	1.09	4,657	5,076	29-25
4,174	1.50	136	204	1.04	6,111	6,339	1.05	6,247	6,543	34-30
3,937	1.36	219	297	1.09	7,065	7,691	1.10	7,284	7,988	39-35
3,294	1.13	267	303	1.07	6,769	7,262	1.08	7,036	7,565	44-40
2,715	1.44	261	376	1.10	5,825	6,427	1.12	6,086	6,803	49-45

الجدول DQ.6.2: الولادات حسب الفترات التي سبق المسح

عدد المواليد، والنسبة بين الجنسين عند الولادة، والنسبة بين الفترات حسب الفترة التي سبقت المسح، وفقاً لعدد الأطفال الذين على قيد الحياة والمتوفين وإجمالي عدد الأطفال (المفترض)، كما هو مذكور في سجلات تاريخ الولادات، العراق، 2018

النسبة بين الفترات ^٢		النسبة بين الجنسين عند الولادة ^٣			نسبة من لديهم تاريخ ميلاد كامل ^٤			عدد المواليد			المجموع الإجمالي (العراق)	
المجموع الإجمالي	متوفى/متوفاة	على قيد الحياة	المجموع الإجمالي	متوفى/متوفاة	على قيد الحياة	المجموع الإجمالي	متوفى/متوفاة	على قيد الحياة	المجموع الإجمالي	متوفى/متوفاة		على قيد الحياة
na	na	na	108.5	131.4	107.7	99.5	94.7	99.7	70,914	2,438	68,477	
السنوات التي سبقت المسح												
na	na	na	103.9	116.0	103.6	100.0	98.9	100.0	3,198	72	3,126	0
102.0	75.5	102.7	107.5	120.3	107.3	99.9	98.6	100.0	3,274	58	3,216	1
90.6	95.3	90.5	113.1	150.6	112.2	99.8	93.2	100.0	3,219	82	3,136	2
112.8	140.6	112.1	101.6	90.3	102.0	99.8	97.6	99.8	3,832	115	3,718	3
92.3	93.7	92.2	111.9	141.2	111.3	99.8	96.7	99.9	3,577	81	3,497	4
104.8	70.6	105.6	109.1	126.7	108.9	99.8	91.9	99.9	3,921	58	3,864	5
98.3	106.6	98.1	95.7	149.0	94.8	99.7	90.1	100.0	3,906	82	3,824	6
106.8	114.9	106.6	112.6	115.3	112.6	99.8	95.8	99.9	4,028	97	3,931	7
96.9	83.8	97.3	115.6	203.9	114.1	99.8	96.1	99.9	3,639	86	3,553	8
18.1	12.9	18.3	106.5	144.7	105.5	99.7	94.7	99.9	3,482	109	3,374	9

na	na	na	109.5	131.2	108.5	99.1	94.3	99.4	34,837	1,599	33,238	أكثر من 10
فترة الخمس سنوات التي سبقت المسح												
na	na	na	107.4	119.0	107.1	99.9	96.9	99.9	17,100	407	16,692	4-0
na	na	na	107.6	144.9	106.9	99.8	94.0	99.9	18,977	431	18,546	9-5
na	na	na	105.1	163.6	103.5	99.8	95.6	99.9	15,515	512	15,003	14-10
na	na	na	110.1	104.8	110.3	99.1	92.4	99.5	10,321	507	9,814	19-15
na	na	na	116.9	132.3	115.9	98.1	94.9	98.3	9,002	580	8,422	20 فأكثر
(na) غير منطبق												
<p>^أ تم ذكر كل من شهر وسنة الولادة عكس النسبة المذكورة هي نسبة من ليس لديهم معلومات مكتملة وبالتالي يتم افتراض تاريخ الميلاد</p> <p>^ب $100 \times (B_f/B_m)$، حيث B_f, B_m هما عدد المواليد الذكور والإناث، على التوالي</p> <p>^ج $100 \times ((B_{t+1}+B_{t-1})/B_t \times 2)$، حيث B_t هو عدد الولادات في السنة t التي سبقت المسح.</p>												

الجدول DQ.6.3: ذكر العمر وقت الوفاة بالأيام

توزيع نسبة الوفيات دون عمر شهر واحد حسب العمر عند الوفاة بالأيام ونسبة وفيات حديثي الولادة التي دُكر أنها حدثت في عمر 0-6 أيام، حسب فترات الخمس سنوات التي سبقت المسح (المقترضة)، العراق، 2018

الإجمالي للسنوات الـ 20 التي سبقت المسح	عدد السنوات التي سبقت المسح				العمر عند الوفاة (بالأيام)
	19-15	14-10	9-5	4-0	
207	43	65	49	50	0
143	26	28	38	52	1
81	20	22	22	17	2
133	27	30	40	37	3
41	7	11	16	6	4
34	5	13	5	12	5
13	3	3	1	6	6
85	47	4	7	27	7
18	4	1	1	12	8
6	2	2	0	3	9
17	4	5	5	3	10
6	1	2	2	0	11
22	8	5	3	7	12
16	2	4	8	2	13
3	1	0	1	0	14
9	1	4	3	1	15
5	0	1	3	1	16
3	0	2	0	1	17
5	1	2	2	0	18
2	1	1	0	1	19
15	2	4	7	2	20
1	0	0	0	1	21
3	1	0	1	1	22
1	0	1	0	0	23
2	0	1	0	0	24
14	1	11	2	0	25
2	1	0	0	1	26
0	0	0	0	0	27
3	1	2	1	0	29
0	0	0	0	0	30
893	210	221	218	244	Total 0-30 days
73.1	62.1	77.4	78.2	74.1	نسبة وفيات حديثي الولادة المبكرة ^أ
^أ الوفيات خلال الأيام الـ 7 الأولى (0-6)، مقسومة على الوفيات خلال الشهر الأول (0-30 يوماً)					

الجدول DQ.6.4: ذكر العمر وقت الوفاة بالأشهر

توزيع نسبة الوفيات دون عمر سنتين حسب العمر وقت الوفاة بالأشهر ونسبة وفيات الرضع التي دُكر أنها حدثت في عمر أقل من شهر واحد، لفترات الخمس سنوات للولادات التي سبقت المسح (المقترضة)، العراق، 2018

الإجمالي للسنوات الـ 20 التي سبقت المسح	عدد السنوات التي سبقت المسح				العمر عند الوفاة (بالأشهر)
	19-15	14-10	9-5	4-0	
893	210	221	218	244	0
88	42	14	17	15	1
75	18	19	20	18	2
64	14	18	14	18	3
72	12	13	35	12	4
57	20	18	4	14	5
58	11	7	17	23	6
32	7	11	5	9	7
33	2	18	8	4	8
80	8	52	10	10	9
8	1	1	5	2	10
26	4	9	9	4	11
9	1	7	0	1	12
4	0	1	1	2	13
5	1	2	1	0	14
7	1	3	1	2	15
3	1	1	1	0	16
5	1	2	2	0	17
13	2	4	2	5	18
2	0	0	0	2	19
4	0	1	3	0	20
1	1	0	0	0	22
1	0	0	1	0	23
1,485	350	400	363	372	مجموع فترة 0-11 شهراً
60.1	59.9	55.3	60.1	65.5	نسبة وفيات حديثي الولادة ^٣

^١ تشمل الوفيات في عمر أقل من الشهر التي يتم التعبير عنها بالأيام
^٢ الوفيات في عمر أقل من شهر، مقسومة على عدد الوفيات في عمر أقل من سنة

الجدول DQ.7.1: اكتمال المعلومات المتعلقة بالأشقاء والشقيقات

اكتمال المعلومات المتعلقة بحالة البقاء على قيد الحياة لـ(جميع) الأشقاء والشقيقات وعمر الأشقاء والشقيقات ممن هم على قيد الحياة على حدّ ذكر المرأة التي تم مقابلتها، والعمر عند الوفاة والسنوات التي مضت على وفاة الأشقاء والشقيقات المتوفين، العراق، 2018

جميع الأشقاء والشقيقات		بيانات مفقودة		الأخوة		الأخوات		
النسبة	العدد	النسبة	العدد	النسبة	العدد	النسبة	العدد	
حالة البقاء على قيد الحياة للأشقاء والشقيقات								
93.2	173,343	66.9	54	94.6	85,428	91.9	87,861	على قيد الحياة
6.7	12,506	25.5	20	5.4	4,860	8.0	7,626	متوفى/متوفاة
0.1	112	7.6	6	0.0	22	0.1	84	لا أعرف/إجابة ناقصة
100.0	185,960	100.0	80	100.0	90,310	100.0	95,570	المجموع الإجمالي
عمر الأشقاء والشقيقات ممن هم على قيد الحياة								
97.8	169,502	97.6	52	97.7	83,487	97.8	85,963	تم ذكره
2.2	3,841	2.4	1	2.3	1,941	2.2	1,898	لا أعرف/إجابة ناقصة
100.0	173,343	100.0	54	100.0	85,428	100.0	87,861	المجموع الإجمالي

العمر عند الوفاة والسنوات التي مضت على الوفاة بالنسبة للأشقاء والشقيقات المتوفين

94.8	11,859	78.8	16	95.2	4,626	94.6	7,217	تم ذكر كليهما
0.8	103	0	0	0.6	30	1.0	73	تم ذكر السنوات التي مضت على الوفاة فقط
3.2	402	0	0	3.4	164	3.1	238	تم ذكر العمر عند الوفاة فقط
1.1	142	21.2	4	0.8	40	1.3	98	لا أعرف/إجابة ناقصة كلاهما
100.0	12,506	100.0	20	100.0	4,860	100.0	7,626	المجموع الإجمالي

الجدول DQ.7.2: حجم الأشقاء والشقيقات والنسبة بين جنسي الأشقاء والشقيقات

متوسط حجم الأشقاء والشقيقات والنسبة بين جنسي الأشقاء والشقيقات عند الولادة، العراق، 2018

عدد النساء في الفئة العمرية 15-49 سنة	النسبة بين جنسي الأشقاء والشقيقات عند الولادة	متوسط حجم الأشقاء والشقيقات ^أ	
30,660	105.8	7.2	المجموع الإجمالي
			العمر
6,450	106.3	6.3	19-15
5,475	106.1	6.8	24-20
4,615	109.6	7.1	29-25
4,174	104.7	7.6	34-30
3,937	100.4	7.9	39-35
3,294	103.8	7.9	44-40
2,715	111.1	7.8	49-45
			تشمل المستجيبة
			ب باستثناء المستجيبة

5 الملحق "ه"، استبيانات - العراق 2018

يعرض الملحق "ه" استبيانات العراق 2018 ضمن المسح العنقودي متعدد المؤشرات:

- استبيان الأسرة المعيشية
- استبيان فحص جودة المياه
- الاستبيان الفردي للمرأة
- استبيان الأطفال دون سن الخامسة
- استبيان الأطفال من عمر 5-17 سنة



استبيان الأسرة المعيشية
العراق - 2018



HH		لوحة معلومات الأسرة المعيشية	
HH2. رقم الأسرة المعيشية: _____		HH1. رقم العنقود: _____	
HH4. اسم ورقم المشرف(ة) الميداني : الاسم _____		HH3. اسم ورقم الباحث (ة) الميداني : الاسم _____	
حضر 1..... ريف 2.....	HH6. البيئة: 1..... 2.....	HH5. يوم / شهر / سنة المقابلة: 2 0 1 / /	
1..... نعم 2..... لا	HH8. هل تم اختيار هذه الأسرة المعيشية لتنفيذ الاستبيان الخاص بالرجال؟	HH7. الموقع: 1. المحافظة..... 2. القضاء..... 3. الناحية..... 4. رقم المحلة..... 5. رقم المقاطعة..... 6. رقم القرية..... 7. رقم البلوك..... 8. رقم المبنى.....	
1..... نعم لا 2.....	HH9. هل تم اختيار هذه الأسرة المعيشية لتنفيذ فحص جودة المياه؟		
1..... نعم لا 2.....	HH10. هل تم اختيار هذه الأسرة المعيشية لإجراء فحص العينة الخالية؟		

HH11. سجل/سجلي الوقت. دقيقة : ساعة : _____	قبل إجراء المقابلة، تحقق/تحققي إذا ما كان/كانت المستجيب/ة فرد على دراية كاملة بأمر الأسرة المعيشية و يبلغ/تبلغ على الأقل 18 سنة من العمر. يمكن إجراء المقابلة مع طفل يتراوح عمره بين 15 - 17 سنة فقط في حالة لم يكن في الأسرة المعيشية شخص بالغ أو كان الأشخاص البالغين في الأسرة المعيشية غير قادرين على إجراء المقابلة. ولا يجوز لك إجراء المقابلة مع أي طفل دون سن 15 سنة.
1 < قائمة أفراد الأسرة المعيشية HH46 > 2	HH12. نحن من (الجهاز المركزي للإحصاء ووزارة الصحة). إننا نعمل على مشروع يتعلق بصحة الأسرة المعيشية وتعليمها. نودّ التحدث معكم حول هذه المواضيع. وستبقى جميع المعلومات التي سنحصل عليها سرية تامة. هل يمكنني البدء الآن؟ نعم لا/ لم يسأل 1 2

01	أنجزت المقابلة.....	HH46. نتيجة مقابلة استبيان الأسرة المعيشية : قم/قومي بمناقشة أية نتيجة لم يتم استكمالها مع المشرفة.
02	لا يوجد أي فرد من أفراد الأسرة المعيشية أو مستجيب كقوة في المنزل للإجابة وقت الزيارة.....	
03	الأسرة المعيشية بأكملها غير متواجدة في المسكن لمدة زمنية طويلة.....	
04	رفضت الأسرة المعيشية إجراء المقابلة.....	
05	المسكن فارغ أو العنوان ليس مسكن.....	
06	المسكن هدم.....	
07	لم يتم العثور على المسكن.....	
96	غير ذلك (يرجى التحديد)	

ستتم تعبئة هذا الإطار بعد استكمال جميع الاستبيانات		ستتم تعبئة هذا الإطار بعد الانتهاء من استبيان الأسرة المعيشية		HH47. اسم ورقم سطر المستجيب/ة لمقابلة استبيان الأسرة المعيشية : الاسم
عدد الاستبيانات المنجزة		العدد الإجمالي		
— —	HH53	— —	HH48	أفراد الأسرة المعيشية
— —	HH53	— —	HH49	النساء في الفئة العمرية بين 15 - 49
— —	HH54	— —	HH50	إذا كان قد تم اختيار هذه الأسرة المعيشية لتنفيذ الاستبيان الخاص بالرجال: الرجال في الفئة العمرية بين 15 - 49 سنة
— —	HH55	— —	HH51	الأطفال دون سن الخامسة
صفر 0..... واحد 1.....	HH56	— —	HH52	الأطفال في الفئة العمرية بين 5 - 17 سنة

* يقصد بالمؤسسة / سجن , مستشفى , دار رعاية

*برنامج تعليم الطفولة المبكرة (حضانة ، روضة)

نموذج قائمة أفراد الأسرة المعيشية

HL

أولاً، قم/ قومي بتعبئة HL2 لجميع أفراد الأسرة. وبعد ذلك تابع(ي) في HL3 و HL4 بشكل عمودي. وبعد الانتهاء من تعبئة HL2 - HL4 لجميع أفراد الأسرة المعيشية، احرص(ي) على الاستيضاح أكثر عن وجود أفراد إضافيين: الأفراد غير المتواجدين حالياً في المنزل، أو أي رضيع أو طفل صغير وغيرهم ممن قد لا يكونون من أفراد العائلة (مثل الخدم، الأصدقاء) لكنهم يعيشون عادة في الأسرة. بعد ذلك، أسألني الأسئلة من HL5 إلى HL20 لكل فرد من أفراد الأسرة المعيشية في كل مرة. إذا تم استخدام استبيانات إضافية، أشيري إلى ذلك بتحديد هذه المربع: □

HL1	HL2	HL3	HL4	HL5	HL6	HL8	HL9	HL10	HL11	HL12	HL13	HL14	HL15	HL16	HL17	HL18	HL19	HL20	
الرقم	أولاً، من فضلك أخبرني/أخبريني بأسماء جميع الأشخاص الذين يعيشون هنا عادة، ابتداءً برب الأسرة المعيشية؟	ما هي علاقة (الاسم) برب الأسرة المعيشية؟	هل (الاسم) ذكر أم أنثى؟	ما هو تاريخ ميلاد (الاسم)؟	كم عمر (الاسم)؟	ضع/ضعي دائرة حول رقم السطر إذا كان سن المرأة بين 49-15 سنة.	ضع/ضعي دائرة حول رقم السطر إذا كان سن الرجل بين 49-15 سنة وكانت إجابة سؤال HH8 "نعم".	ضع/ضعي دائرة حول رقم السطر إذا كان العمر بين سنوات. (اقل من 5 سنوات)	العمر 0-17 سنة؟	هل الأم الحقيقية لـ (الاسم) على قيد الحياة؟	هل تعيش الأم الحقيقية لـ (الاسم) في هذه الأسرة المعيشية؟	سجل/سجلي رقم سطر الأم وانتقلا/انتقلي إلى HL16.	أين تعيش الأم الحقيقية لـ (الاسم)؟	هل الأب الحقيقي لـ (الاسم) على قيد الحياة؟	هل الأب الحقيقي لـ (الاسم) يعيش ضمن هذه الأسرة المعيشية؟	سجل/سجلي رقم سطر الأب وانتقل/انتقلي إلى HL20.	أين يعيش الاب الحقيقي لـ (الاسم)؟	هل (الاسم) في الخارج	انسخ/انسخي رقم سطر الأم من HL14. إذا كان فارغاً، اسأل/اسألي: من هو القائم/ة بالرعاية الأساسي لـ (الاسم)؟
السطر	الاسم	العلاقة*	ذكر	أنثى	الشهر	السنة	العمر	امرأة 49-15	رجل 49-15	طفل 4-0	نعم لا أعرف	نعم لا أعرف	نعم لا أعرف	نعم لا أعرف	نعم لا أعرف	نعم لا أعرف	نعم لا أعرف	نعم لا أعرف	
01		0	1	2	---	---	01	01	01	01	2 1	8 2 1	2 1	8 2 1	8 2 1	2 1	8 2 1	8 2 1	8 2 1
02		---	2 1	---	---	---	02	02	02	02	2 1	8 2 1	2 1	8 2 1	8 2 1	2 1	8 2 1	8 2 1	8 2 1
03		---	2 1	---	---	---	03	03	03	03	2 1	8 2 1	2 1	8 2 1	8 2 1	2 1	8 2 1	8 2 1	8 2 1
04		---	2 1	---	---	---	04	04	04	04	2 1	8 2 1	2 1	8 2 1	8 2 1	2 1	8 2 1	8 2 1	8 2 1
05		---	2 1	---	---	---	05	05	05	05	2 1	8 2 1	2 1	8 2 1	8 2 1	2 1	8 2 1	8 2 1	8 2 1
06		---	2 1	---	---	---	06	06	06	06	2 1	8 2 1	2 1	8 2 1	8 2 1	2 1	8 2 1	8 2 1	8 2 1
07		---	2 1	---	---	---	07	07	07	07	2 1	8 2 1	2 1	8 2 1	8 2 1	2 1	8 2 1	8 2 1	8 2 1
08		---	2 1	---	---	---	08	08	08	08	2 1	8 2 1	2 1	8 2 1	8 2 1	2 1	8 2 1	8 2 1	8 2 1
09		---	2 1	---	---	---	09	09	09	09	2 1	8 2 1	2 1	8 2 1	8 2 1	2 1	8 2 1	8 2 1	8 2 1
10		---	2 1	---	---	---	10	10	10	10	2 1	8 2 1	2 1	8 2 1	8 2 1	2 1	8 2 1	8 2 1	8 2 1
11		---	2 1	---	---	---	11	11	11	11	2 1	8 2 1	2 1	8 2 1	8 2 1	2 1	8 2 1	8 2 1	8 2 1
12		---	2 1	---	---	---	12	12	12	12	2 1	8 2 1	2 1	8 2 1	8 2 1	2 1	8 2 1	8 2 1	8 2 1
13		---	2 1	---	---	---	13	13	13	13	2 1	8 2 1	2 1	8 2 1	8 2 1	2 1	8 2 1	8 2 1	8 2 1
14		---	2 1	---	---	---	14	14	14	14	2 1	8 2 1	2 1	8 2 1	8 2 1	2 1	8 2 1	8 2 1	8 2 1
15		---	2 1	---	---	---	15	15	15	15	2 1	8 2 1	2 1	8 2 1	8 2 1	2 1	8 2 1	8 2 1	8 2 1

01 رب الأسرة المعيشية	05 حفيدة	13 ابن أو ابنة بالتبني / ابن أو ابنة بالرعاية الحضانة / ابن(بنت) الزوجة أو الزوج
02 زوج/زوجة	06 أب / أم	14 خدم (مقيمون مع الأسرة المعيشية)
03 ابن / بنت	07 ابو الزوج/ابو الزوجة أو ام الزوج/ام الزوجة	96 آخرون (لا يوجد صلة قرابة)
04 صهر (زوج الابنة) / كنة (زوجة الابن)	08 أخ / أخت	98 لا أعرف
	09 أخ او أخت الزوج / اخ او أخت الزوجة	
	10 عم/عمة أو خال/خاله	
	11 ابن أخ أو ابنة أخ / ابن أخت أو ابنة أخت	
	12 أقارب آخرون	

*الرموز للسؤال
HL3: العلاقة برتب
الأسرة المعيشية:

ED1	ED2	ED3	ED4	ED5	ED6	ED7	ED8
رقم السطر	الاسم والعمر.	عمر 3 سنوات أو أكثر؟	هل سبق لـ (الاسم) وأن التحق/ت بالمدرسة أو برنامج تعليم للطفولة المبكرة؟	ما هو أعلى مرحلة دراسية وصف دراسي وصل/ت إليهما (الاسم)؟ المستوى: 0 برنامج تعليم للطفولة المبكرة* ED7 1 الابتدائية 2 المتوسطة 3 دبلوم (بعد المتوسطة خمس سنوات) 4 الاعدادية 5 دبلوم 6 بكالوريوس 7 دراسات عليا 8 لا أعرف	هل أنهى/ت انتهت (الاسم) ذلك (الاسم) /الصف/ تلك السنة؟	العمر 3-24 سنة؟	تحقق/تحققي من ED4: التحق/ت بالمدرسة أو برنامج تعليم للطفولة المبكرة؟
	انسخ/انسخي أدناه أسماء وأعمار جميع أفراد الأسرة المعيشية من HL2 و HL6.	1 نعم 2 لا	1 نعم 2 لا	1 نعم 2 لا 3 دبلوم (بعد المتوسطة خمس سنوات) 4 الاعدادية 5 دبلوم 6 بكالوريوس 7 دراسات عليا 8 لا أعرف	1 نعم 2 لا 8 لا أعرف	1 نعم 2 لا	1 نعم 2 لا
الاسم	العمر	نعم لا	نعم لا	المستوى	الصف	نعم لا أعرف	نعم لا
01	_____	1 2	1 2	0 1 2 3 4 5 6 7 8	_____	1 2 8	1 2
02	_____	1 2	1 2	0 1 2 3 4 5 6 7 8	_____	1 2 8	1 2
03	_____	1 2	1 2	0 1 2 3 4 5 6 7 8	_____	1 2 8	1 2
04	_____	1 2	1 2	0 1 2 3 4 5 6 7 8	_____	1 2 8	1 2
05	_____	1 2	1 2	0 1 2 3 4 5 6 7 8	_____	1 2 8	1 2
06	_____	1 2	1 2	0 1 2 3 4 5 6 7 8	_____	1 2 8	1 2

2	1	2	1	8	2	1	__ __	8	7	6	5	4	3	2	1	0	2	1	2	1	__ __		07
2	1	2	1	8	2	1	__ __	8	7	6	5	4	3	2	1	0	2	1	2	1	__ __		08
2	1	2	1	8	2	1	__ __	8	7	6	5	4	3	2	1	0	2	1	2	1	__ __		09
2	1	2	1	8	2	1	__ __	8	7	6	5	4	3	2	1	0	2	1	2	1	__ __		10
2	1	2	1	8	2	1	__ __	8	7	6	5	4	3	2	1	0	2	1	2	1	__ __		11
2	1	2	1	8	2	1	__ __	8	7	6	5	4	3	2	1	0	2	1	2	1	__ __		12
2	1	2	1	8	2	1	__ __	8	7	6	5	4	3	2	1	0	2	1	2	1	__ __		13
2	1	2	1	8	2	1	__ __	8	7	6	5	4	3	2	1	0	2	1	2	1	__ __		14
2	1	2	1	8	2	1	__ __	8	7	6	5	4	3	2	1	0	2	1	2	1	__ __		15

ED1		ED2		ED9		ED10		ED11		ED12		ED13		ED14		ED15		ED16	
السطر	رقم	الاسم والعمر	نعم	لا	المستوى	الصف	الجهة	نعم	لا	الرسوم	نعم	لا	نعم	لا	نعم	لا	المستوى	الصف	
01			2	1	8 7 6 5 4 3 2 1 0	___	8 6 3 2 1	8 2 1	8 2 1	A B C X Z	8 2 1	8 2 1	8 2 1	8 2 1	8 2 1	8 2 1	8 2 1	8 7 6 5 4 3 2 1 0	___
02			2	1	8 7 6 5 4 3 2 1 0	___	8 6 3 2 1	8 2 1	8 2 1	A B C X Z	8 2 1	8 2 1	8 2 1	8 2 1	8 2 1	8 2 1	8 2 1	8 7 6 5 4 3 2 1 0	___
03			2	1	8 7 6 5 4 3 2 1 0	___	8 6 3 2 1	8 2 1	8 2 1	A B C X Z	8 2 1	8 2 1	8 2 1	8 2 1	8 2 1	8 2 1	8 2 1	8 7 6 5 4 3 2 1 0	___
04			2	1	8 7 6 5 4 3 2 1 0	___	8 6 3 2 1	8 2 1	8 2 1	A B C X Z	8 2 1	8 2 1	8 2 1	8 2 1	8 2 1	8 2 1	8 2 1	8 7 6 5 4 3 2 1 0	___
05			2	1	8 7 6 5 4 3 2 1 0	___	8 6 3 2 1	8 2 1	8 2 1	A B C X Z	8 2 1	8 2 1	8 2 1	8 2 1	8 2 1	8 2 1	8 2 1	8 7 6 5 4 3 2 1 0	___
06			2	1	8 7 6 5 4 3 2 1 0	___	8 6 3 2 1	8 2 1	8 2 1	A B C X Z	8 2 1	8 2 1	8 2 1	8 2 1	8 2 1	8 2 1	8 2 1	8 7 6 5 4 3 2 1 0	___
07			2	1	8 7 6 5 4 3 2 1 0	___	8 6 3 2 1	8 2 1	8 2 1	A B C X Z	8 2 1	8 2 1	8 2 1	8 2 1	8 2 1	8 2 1	8 2 1	8 7 6 5 4 3 2 1 0	___

___	8 7 6 5 4 3 2 1 0	8 2 1	8 2 1	A B C X Z	8 2 1	8 6 3 2 1	___	8 7 6 5 4 3 2 1 0	2 1	___		08
___	8 7 6 5 4 3 2 1 0	8 2 1	8 2 1	A B C X Z	8 2 1	8 6 3 2 1	___	8 7 6 5 4 3 2 1 0	2 1	___		09
___	8 7 6 5 4 3 2 1 0	8 2 1	8 2 1	A B C X Z	8 2 1	8 6 3 2 1	___	8 7 6 5 4 3 2 1 0	2 1	___		10
___	8 7 6 5 4 3 2 1 0	8 2 1	8 2 1	A B C X Z	8 2 1	8 6 3 2 1	___	8 7 6 5 4 3 2 1 0	2 1	___		11
___	8 7 6 5 4 3 2 1 0	8 2 1	8 2 1	A B C X Z	8 2 1	8 6 3 2 1	___	8 7 6 5 4 3 2 1 0	2 1	___		12
___	8 7 6 5 4 3 2 1 0	8 2 1	8 2 1	A B C X Z	8 2 1	8 6 3 2 1	___	8 7 6 5 4 3 2 1 0	2 1	___		13
___	8 7 6 5 4 3 2 1 0	8 2 1	8 2 1	A B C X Z	8 2 1	8 6 3 2 1	___	8 7 6 5 4 3 2 1 0	2 1	___		14
___	8 7 6 5 4 3 2 1 0	8 2 1	8 2 1	A B C X Z	8 2 1	8 6 3 2 1	___	8 7 6 5 4 3 2 1 0	2 1	___		15

	<p>1 مسلم</p> <p>2 مسيحي</p> <p>3 صابئي</p> <p>4 ايزيدي</p> <p>ديانة أخرى</p> <p>6 (يرجى التحديد)</p>	<p>HC1A. ما هي ديانة (اسم رب الأسرة المعيشية المأخوذ من HL2)؟</p>
	<p>1 العربية</p> <p>2 الكردية</p> <p>3 التركمانية</p> <p>4 السريانية</p> <p>لغة أخرى اجنبية</p> <p>6 (يرجى التحديد)</p>	<p>HC1B. ما هي اللغة الأم الأصلية لـ (اسم رب الأسرة المعيشية المأخوذ من HL2)؟</p>
<p>HC3-95</p>	<p>عدد السنوات.....</p> <p>دائما/ منذ الولادة 95</p>	<p>HC2A منذ متى يعيش (اسم رب الأسرة) بصورة مستمرة في هذا المكان؟</p> <p>إذا كانت الفترة أقل من سنتين, سجل 00 .</p> <p>استوضح إذا كان رب الأسرة قد نزح والان رجع الى مكانه المعتاد. إذا كان هذا المكان هو المعتاد لديه وقد رجع اليه لتوه او في وقت سابق من اي مكان اخر , سجل عدد السنين منذ وقت رجوعه.</p>
	<p>1 المدينة</p> <p>2 البلدة</p> <p>3 ريف</p> <p>4 مخيم</p>	<p>HC2B قبل القدوم الى هذا المكان هل كان (اسم رب الأسرة) يعيش في مدينة/ بلدة/ ريف / مخيم ؟</p> <p>استوضح عن نوع المكان.</p> <p>إذا لم يتيسر لك تحديد المكان مدينة/ بلدة/ ريف / مخيم فاكتب اسم المكان واكتب بصورة مؤقتة 9 لحين معرفة الاجابة المناسبة لهذا السؤال.</p> <p>_____</p> <p>(اسم المكان)</p>
	<p>01 شقة</p> <p>02 دار</p> <p>03 مساكن ابواء (مدارس او دور عبادة)</p> <p>04 مخيم رسمي</p> <p>05 مخيم غير رسمي</p> <p>..... عشوائيات</p> <p>06</p> <p>07 مصانع/مخازن/ كراجات</p> <p>08 هياكل او ابنية مهجورة</p> <p>غير ذلك, (يرجى التحديد). _____ 96</p>	<p>HC2C قبل القدوم الى هذا المكان, ما نوع السكن الذي كان (اسم رب الأسرة) يعيش فيه ؟</p>

	<p>محافظة</p> <p>دهوك 11</p> <p>نينوى 12</p> <p>سليمانية 13</p> <p>كركوك 14</p> <p>اربيل 15</p> <p>ديالى 21</p> <p>الانبار 22</p> <p>بغداد 23</p> <p>بابل 24</p> <p>كربلاء 25</p> <p>واسط 26</p> <p>صلاح الدين 27</p> <p>النجف 28</p> <p>القادسية 31</p> <p>المثنى 32</p> <p>ذي قار 33</p> <p>ميسان 34</p> <p>البصرة 35</p> <p>خارج العراق (يرجى التحديد)</p> <p>96 _____</p>	<p>HC2D قبل القدوم الى هذا المكان, في اي محافظة كان (اسم رب الاسرة) يعيش فيها؟</p>
	<p>الصراع أو العنف 11</p> <p>نزاعات عشائرية 13</p> <p>عمليات الإخلاء الحكومية 14</p> <p>البحث عن عمل (اسباب اقتصادية) 21</p> <p>السفر لاجل التعليم او تعليم الاولاد 22</p> <p>الانضمام إلى العائلة او الزواج 23</p> <p>العودة الى منطقة المعتادة 31</p> <p>كوارث طبيعية 41</p> <p>غير ذلك (يرجى التحديد)</p> <p>96 _____</p>	<p>HC2E ماذا كان السبب الرئيسي للانتقال؟</p> <p>اذا كان رب الاسرة قد تزح والان عاد الى المكان او البلدة اختر رقم 31</p>
	<p>عدد الغرف المستخدمة للنوم _____</p>	<p>HC3 كم عدد الغرف التي يستخدمها أفراد هذه الأسرة المعيشية عادة للنوم؟</p>

	<p>أرضية طبيعية</p> <p>11 تراب / رمل.....</p> <p>12 تربة طينية / صخرية / حجرية.....</p> <p>أرضية بدائية</p> <p>21 ألواح خشبية.....</p> <p>22 سعف النخيل / خيزران.....</p> <p>23 قصب / بواري.....</p> <p>أرضية جاهزة</p> <p>31 باركيه أو خشب مصقول.....</p> <p>32 قطع الفينيل أو الإسفلت.....</p> <p>33 بلاط سيراميك (كاشي موزائيك ، مرمر).....</p> <p>34 الاسمنت (صبايه).....</p> <p>35 السجاد او موكيت دائم.....</p> <p>36 قطع بلاستيكية.....</p> <p>96 اخرى (يرجى التحديد).....</p>	<p>HC4. المادة الرئيسية المستخدمة في أرضية المسكن.</p> <p>سجل/سجلي مشاهداتك.</p> <p>إذا تعذر عليك رصد المشاهدات، اسأل/ي المستجيب/ة لتحديد نوعية المادة المستخدمة في أرضية المسكن.</p>
	<p>سقف طبيعي</p> <p>11 لا يوجد سقف.....</p> <p>12 طين مع قش يابس / سعف النخيل.....</p> <p>13 اغصان ، أعشاب وجذور.....</p> <p>سقف بدائي</p> <p>21 حصيرة من الأغصان.....</p> <p>22 سعف النخيل / خيزران.....</p> <p>23 ألواح خشبية.....</p> <p>24 كرتون مقوى.....</p> <p>25 قصب / بواري.....</p> <p>سقف جاهز</p> <p>31 صفائح معدنية.....</p> <p>32 الخشب.....</p> <p>33 جينكو او اسبست.....</p> <p>34 بلاط سيراميك.....</p> <p>35 الاسمنت / صب كونكريت مسلح (شيش).....</p> <p>36 ألوح تسقيف خشبية متداخلة.....</p> <p>37 شيلمان (عكادة).....</p> <p>96 اخرى (يرجى التحديد).....</p>	<p>HC5. المادة الرئيسية للسقف.</p> <p>سجل/سجلي مشاهداتك.</p>

	<p>جدران طبيعية</p> <p>11 لا يوجد جدران.....</p> <p>12 قصب السكر، سعف النخيل، جذوع الأشجار.....</p> <p>13 الطين.....</p> <p>جدران بدائية</p> <p>21 خيزران مجبول بالطين.....</p> <p>22 حجارة مجبولة بالطين.....</p> <p>23 طوب لبن مكشوف.....</p> <p>24 رقاقت خشب.....</p> <p>25 كرتون مقوى.....</p> <p>26 خشب مستعمل.....</p> <p>جدران جاهزة</p> <p>31 الاسمنت.....</p> <p>32 أحجار مع (كلس / إسمنت).....</p> <p>33 القرميد (طوب / اللين).....</p> <p>34 كتل اسمنتية (البلوك).....</p> <p>35 طوب مغطى (لبن مكسو).....</p> <p>36 ألواح خشبية / ألواح تسقيف متداخلة.....</p> <p>37 ألواح معدنية (جينكو).....</p> <p>38 طابوق.....</p> <p>غير ذلك (يرجى التحديد)..... 96</p>	<p>HC6. المادة الرئيسية للجدران الخارجية للمسكن.</p> <p>سجل/سجلي مشاهداتك.</p>
<p>لا نعم</p> <p>2 1..... مذياع</p> <p>2 1..... صندوق تبريد خشبي</p> <p>2 1..... حب لحفظ وتبريد الماء</p>		<p>HC7. هل يوجد لدى أسرتهك:</p> <p>[B] مذياع؟</p> <p>[C] صندوق تبريد خشبي</p> <p>[D] حب لحفظ وتبريد الماء</p>
<p>HC10.2</p> <p>↔</p>	<p>1 نعم.....</p> <p>2 لا.....</p>	<p>HC8. هل لدى أسرتهك كهرباء؟</p>
	<p>A شبكة عامة.....</p> <p>B مولدة خارجية.....</p> <p>C مولدة خاصة.....</p> <p>X اخرى (يرجى التحديد).....</p>	<p>HC8A. ما نوع مصدر او مصادر الكهرباء؟</p>

	<p>لا نعم</p> <p>تلفاز 1 2</p> <p>ثلاجة 1 2</p> <p>مجمة 1 2</p> <p>مكيف هواء اوسبلت 1 2</p> <p>مبردة هواء 1 2</p> <p>براد ماء 1 2</p> <p>ستلايت 1 2</p>	<p>HC9. هل يوجد لدى أسرته:</p> <p>[A] تلفاز؟</p> <p>[B] ثلاجة؟</p> <p>[C] مجمة ؟</p> <p>[D] مكيف هواء اوسبلت ؟</p> <p>[E] مبردة هواء؟</p> <p>[F] براد ماء؟</p> <p>[G] ستلايت؟</p>
	<p>لا نعم</p> <p>ساعة يد 1 2</p> <p>دراجة هوائية (متوسطة او كبيرة) 1 2</p> <p>دراجة بخارية / ناربية/ستوتة 1 2</p> <p>عربة يجزها حيوان 1 2</p> <p>سيارة / شاحنة / شاحنة صغيرة 1 2</p> <p>قارب بمحرك 1 2</p>	<p>HC10. هل يمتلك أي من أفراد أسرته:</p> <p>[A] ساعة يد؟</p> <p>[B] دراجة هوائية؟</p> <p>[C] دراجة بخارية أو ناربية أو ستوتة؟</p> <p>[D] عربة يجزها حيوان؟</p> <p>[E] سيارة أو شاحنة أو شاحنة صغيرة؟</p> <p>[F] قارب بمحرك؟</p>
	<p>نعم 1</p> <p>لا 2</p>	<p>HC11. هل لدى أي من أفراد أسرته جهاز حاسوب أو جهاز لوحي؟</p>
	<p>نعم 1</p> <p>لا 2</p>	<p>HC12. هل لدى أي من أفراد أسرته هاتف نقال؟</p>
	<p>نعم 1</p> <p>لا 2</p>	<p>HC13. هل تستخدم أسرته الإنترنت في المنزل؟</p>
	<p>ملك خاص 1</p> <p>مستأجر 2</p> <p>غير ذلك (يرجى التحديد) 6</p>	<p>HC14. هل تمتلك/تمتلكين أو يمتلك أي شخص آخر في هذه الأسرة المعيشية هذا المسكن؟</p> <p>إذا كان الجواب "لا"، اسألها/لبيها: هل تستأجر/تستأجرين هذا المسكن من شخص لا يعيش ضمن هذه الأسرة؟</p> <p>إذا كانت الإجابة "مستأجر من شخص آخر"، ضع/ضعي دائرة حول "2". للإجابات الأخرى، ضع/ضعي دائرة حول "6" وحدد/حددي الإجابة.</p>

<p>↔2 HC16 A</p>	<p>1..... نعم 2..... لا</p>	<p>HC15. هل يمتلك أي فرد من أفراد هذه الأسرة أية قطعة أرض صالحة للزراعة؟</p>
	<p>دوئم..... 995 دونم أو أكثر..... 998 لا أعرف.....</p>	<p>HC16. كم دونم من الأرض الزراعية يمتلك أفراد هذه الأسرة؟ إذا كانت الإجابة أقل من دونم، سجّل/سجّلي "000". إذا كانت الإجابة 995 دونم فاكثر ضع(ي) دائرة حول 995 إذا لا اعرف ضع(ي) دائرة حول 998</p>
<p>↔2 HC17</p>	<p>1..... نعم 2..... لا</p>	<p>HC16A. هل يمتلك أي فرد من أفراد هذه الأسرة حوض أو أحواض لتربية الاسماك؟</p>
	<p>عدد الكيلوغرام من الاسماك.....</p>	<p>HC16B. كم عدد كيلو غرامات الاسماك في هذه الاحواض ؟ إذا كانت الإجابة "9995" كيلو غرام فاكثر ، سجّل/سجّلي "9995"</p>
<p>↔2 HC19</p>	<p>1..... نعم 2..... لا</p>	<p>HC17. هل تمتلك هذه الأسرة أية مواشي أو قطعان أو أية حيوانات مزارع أو دواجن؟</p>
	<p>الأبقار او الابقار الحلوب أو الثيران..... اي مواشي اخرى..... خيل أو حمير أو بغال..... ماعز..... خرقان..... دجاج..... خنازير..... عدد خلايا نحل..... جمال.....</p>	<p>HC18. كم عدد الحيوانات التالية التي تمتلكها هذه الأسرة؟ [A] الأبقار او الابقار الحلوب أو الثيران؟ [B] اي مواشي أخرى؟ [C] خيل أو حمير أو بغال؟ [D] ماعز؟ [E] الضأن (الخراف)؟ [F] دجاج؟ [G] خنازير؟ [H] خلايا نحل [I] جمال إذا لم تكن الأسرة المعيشية تمتلك أية منها ، سجّل/سجّلي "000". إذا كانت الإجابة 995 أو أكثر، سجّل/سجّلي "995". إذا كانت الإجابة غير معروفة، سجّل/سجّلي "998".</p>
	<p>1..... نعم 2..... لا</p>	<p>HC19. هل لدى أي فرد من أفراد هذه الأسرة المعيشية حساب مصرفي؟</p>

ST1. أودّ أن أسألك عن برامج المساعدة الاقتصادية الخارجية المتنوعة المقدمة لأسرتك. وأعني بالمساعدة الخارجية الدعم الذي تقدمه الحكومة أو المنظمات غير الحكومية مثل المنظمات الدينية أو الخيرية أو القائمة على الخدمة الاجتماعية. ويستثنى من هذا أي دعم تقدمه العائلة أو الأقارب الآخرين أو الأصدقاء أو الجيران.

[X] أي نوع مساندة خارجي آخر	[D] مستحقات التقاعد	[C] برامج خاصة بالمنظمات المحلية والعربية او الاجنبية للمجتمع المدني	[B] برامج خاصة بالمؤسسات الدينية	[A] برنامج شبكة الحماية الاجتماعية	
<p>نعم 1 _____ (يرجى التحديد) لا 2 _____ النموذج التالي</p>	<p>نعم 1..... لا 2..... [X]</p>	<p>نعم 1..... لا 2..... [D]</p>	<p>نعم 1..... لا 2..... [C]</p>	<p>نعم 1..... لا 2..... [B]</p>	<p>ST2. هل أنت على دراية بـ (اسم البرنامج)؟</p>
<p>نعم 1..... لا 2..... النموذج التالي</p> <p>ST4</p> <p>لا أعرف 8..... النموذج التالي</p>	<p>نعم 1..... لا 2..... [X]</p> <p>ST4</p> <p>لا أعرف 8..... [X]</p>	<p>نعم 1..... لا 2..... [D]</p> <p>ST4</p> <p>لا أعرف 8..... [D]</p>	<p>نعم 1..... لا 2..... [C]</p> <p>ST4</p> <p>لا أعرف 8..... [C]</p>	<p>نعم 1..... لا 2..... [B]</p> <p>ST4</p> <p>لا أعرف 8..... [B]</p>	<p>ST3. هل حصلت أسرتك أو حصل أي من أفراد أسرتك على مساندة من خلال (اسم البرنامج)؟</p>
<p>قبل أشهر 1..... النموذج التالي</p> <p>قبل سنوات سنوات 2 النموذج التالي</p> <p>لا أعرف 998..... النموذج التالي</p>	<p>قبل أشهر 1..... [X]</p> <p>قبل سنوات سنوات 2 [X]</p> <p>لا أعرف 998..... [X]</p>	<p>قبل أشهر 1..... [D]</p> <p>قبل سنوات سنوات 2 [D]</p> <p>لا أعرف 998..... [D]</p>	<p>قبل أشهر 1..... [C]</p> <p>قبل سنوات سنوات 2 [C]</p> <p>لا أعرف 998..... [C]</p>	<p>قبل أشهر 1..... [B]</p> <p>قبل سنوات سنوات 2 [B]</p> <p>لا أعرف 998..... [B]</p>	<p>ST4. متى كانت آخر مرة حصلت فيها أسرتك أو حصل أي من أفراد أسرتك على مساندة من خلال (اسم البرنامج)؟</p> <p>إذا كانت الإجابة أقل من شهر، ضع/ضعي دائرة حول "1" وسجّل/سجّلي "00" في خانة الأشهر.</p> <p>إذا كانت الإجابة أقل من 12 شهراً، ضع/ضعي دائرة حول "1" وسجّلها/ليها في خانة الأشهر.</p> <p>إذا كانت الإجابة سنة واحدة / 12 شهراً أو أكثر، ضع/ضعي دائرة حول "2" وسجّلها/ليها في خانة السنوات.</p>

EU	نموذج استخدام الأسرة المعيشية للطاقة	
<p>EU5 ⇐01 موقد كهربائي</p> <p>EU5 ⇐02 موقد يعمل بالطاقة الشمسية</p> <p>EU5 ⇐03 موقد يعمل بالغاز النفطي السائل (غاز الطبخ)</p> <p>EU5 ⇐04 موقد يعمل بغاز الأنابيب الطبيعي</p> <p>EU4 ⇐06 موقد يعمل بالوقود السائل (بريمز) / جوله</p> <p>07 موقد مصنع يعمل بالوقود الصلب</p> <p>08 موقد تقليدي يعمل بالوقود الصلب (فحم او خشب)</p> <p>EU4 ⇐09 موقد حجري ثلاثي / على النار</p> <p>EU4 ⇐96 غير ذلك (يرجى التحديد)</p> <p>EU6 ⇐97 لا يتم طهي الطعام في هذه الأسرة المعيشية</p>	<p>01</p> <p>02</p> <p>03</p> <p>04</p> <p>06</p> <p>07</p> <p>08</p> <p>09</p> <p>96</p> <p>97</p>	<p>EU1. في أسرتك ، ما نوع موقد الطبخ الذي يُستخدم بشكل رئيسي للطهي؟</p>
	<p>1 نعم</p> <p>2 لا</p> <p>8 لا أعرف</p>	<p>EU2. هل يوجد له مدخنة؟</p>
	<p>1 نعم</p> <p>2 لا</p> <p>8 لا أعرف</p>	<p>EU3. هل يوجد له مفرغة هواء (ساحبة)؟</p>
	<p>01 الكحول / الإيثانول</p> <p>02 البنزين / الديزل</p> <p>03 الكيروسين (النفط الابيض) / الكاز / البارافين</p> <p>04 الفحم / الليجنت</p> <p>05 الفحم النباتي</p> <p>06 خشب</p> <p>07 بقايا المحاصيل / عشب / القش / شجيرات</p> <p>08 روث الحيوانات / الفضلات</p> <p>09 كتل حيوية معالجة (بالات) أو رقاقت خشبية</p> <p>10 قمامة / بلاستيك</p> <p>11 نشارة الخشب</p> <p>96 غير ذلك (يرجى التحديد)</p>	<p>EU4. ما نوع مصدر الوقود أو الطاقة المستخدم في هذا الموقد؟</p> <p>إذا كانت الإجابة أكثر من خيار واحد، ضع دائرة حول مصدر الطاقة الرئيسي لهذا الموقد.</p>
	<p>في المنزل الرئيسي</p> <p>1 في غرفة غير منفصلة</p> <p>2 في غرفة منفصلة</p> <p>3 في مبنى منفصل</p> <p>في الخارج</p> <p>4 الهواء الطلق</p> <p>5 على البلكونه أو رواق مغطى او الطرمة</p> <p>6 غير ذلك (يرجى التحديد)</p>	<p>EU5. هل يتم الطهي عادة داخل المنزل، أم في مبنى منفصل، أم في الخارج؟</p> <p>إذا كانت الإجابة "في المنزل الرئيسي"، استوضح/ي أكثر لتحديد/ي إذا ما كان يتم الطهي في غرفة منفصلة.</p> <p>إذا كانت الإجابة "في الخارج"، استوضح/ي أكثر لتحديد/ي إذا ما كان الطهي يتم على الفرنده أو في رواق مغطى أو في الهواء الطلق.</p>

<p>EU8⇐01</p> <p>EU8⇐06</p> <p>EU8⇐96</p> <p>EU9⇐97</p>	<p>01.....التدفئة المركزية مدفئة مصنعة (نفطية, غازية, كهربائية) 02.....</p> <p>03..... مدفأة تقليدية(منقلة, ...الخ)</p> <p>04..... موقد طهي مصنّع</p> <p>05..... موقد طهي تقليدي (حفرة او اي شي يشعل فيه النار)</p> <p>06..... موقد حجري ثلاثي / على النار (موقد 10.....(مبني)</p> <p>96..... غير ذلك (يرجى التحديد)</p> <p>97..... لا توجد مدفأة في الأسرة المعيشية</p>	<p>EU6. ما هي الوسيلة الرئيسية التي تستخدمها أسرته لتدفئة عند الضرورة؟</p>
	<p>1..... نعم</p> <p>2..... لا</p> <p>8..... لا أعرف</p>	<p>EU7. هل توجد لها مدخنة؟</p>
	<p>01..... سخان هواء شمسي</p> <p>02..... الكهرباء</p> <p>03..... غاز أنابيب طبيعي</p> <p>04..... غاز النفط المُسال / غاز الطبخ</p> <p>06..... الكحول / الإيثانول</p> <p>07..... البنزين / الديزل</p> <p>08..... الكيروسين (النفط الابيض) / الكاز / البارافين</p> <p>09..... الفحم / اللبجنت</p> <p>10..... الفحم النباتي</p> <p>11..... خشب</p> <p>12..... بقايا المحاصيل / العشب / القش / شجيرات</p> <p>13..... روث الحيوانات / الفضلات</p> <p>14..... كتل حيوية معالجة (بالات) أو رقائق خشبية</p> <p>15..... قمامة / بلاستيك</p> <p>16..... نشارة الخشب</p> <p>96..... غير ذلك (يرجى التحديد)</p>	<p>EU8. ما نوع مصدر الوقود أو الطاقة المستخدم في هذه المدفأة؟ إذا كانت الإجابة أكثر من خيار واحد، ضع/ي دائرة حول مصدر الطاقة الرئيسي لهذه المدفأة.</p>

<p>01.....الكهرباء.....</p> <p>02.....فانوس يعمل بالطاقة الشمسية.....</p> <p>مصباح، أو مصباح يدوي</p> <p>03.....أو فانوس قابل للشحن.....</p> <p>مصباح أو مصباح يدوي</p> <p>04.....أو فانوس يعمل بالبطارية.....</p> <p>06.....مصباح او فانوس يعمل بالبنزين.....</p> <p>07.....مصباح او فانوس يعمل بالنفط الابيض / الكاز أو البارافين ...</p> <p>08.....الفحم النباتي.....</p> <p>09.....خشب.....</p> <p>بقايا المحاصيل / العشب /</p> <p>10.....القش / شجيرات.....</p> <p>11.....روث الحيوانات / الفضلات.....</p> <p>12.....مصباح يعمل بالزيت.....</p> <p>13.....شمعة (برافين).....</p> <p>96.....غير ذلك (يرجى التحديد).....</p> <p>97.....لا توجد إضاءة في المنزل.....</p>	<p>EU9. أثناء الليل، ما الذي تستخدمه أسرتك بشكل رئيسي لإضاءة المنزل؟</p>
--	---

WS	نموذج المياه والصرف الصحي	
	المياه المنقولة عبر الأنابيب	WS1 . ما هو المصدر الرئيسي لمياه الشرب الذي يستخدمه أفراد أسرتك؟
WS7⇐11	11.....منقولة عبر الأنابيب إلى داخل المسكن	
WS7⇐12	12.....منقولة عبر الأنابيب إلى فناء / أرض المسكن	
WS3⇐13	13.....منقولة عبر الأنابيب إلى أحد الجيران	
WS3⇐14	14.....حنفية عامة / صنوبر رأسي عام	إذا لم تكن الإجابة واضحة، استوضح/ي أكثر لتحديد المكان الذي يحصل أفراد الأسرة المعيشية منه غالباً على مياه الشرب (نقطة جمع المياه).
WS3⇐21	21.....قناة البئر / البئر الجوفية	
	بئر محفورة	
WS3⇐31	31.....بئر محمية	
WS3⇐32	32.....بئر غير محمية	
	ينبوع	
WS3⇐41	41.....ينبوع محمي	
WS3⇐42	42.....ينبوع غير محمي	
WS3⇐51	51.....مياه الأمطار	
WS4⇐61	61.....صهريج ماء (تانكر)	
WS4⇐71	71.....عربة ذات صهريج صغير يجرها حيوان أو ستوته	
WS4⇐72	72 (محل صغير لتعبئة المياه المعقمة للمواطن مباشرة)	
	مياه سطحية	
WS3⇐81	81.....(نهر، سد، بحيرة، بركة، مياه جاربية، قناة، قناة ري)	
	مياه معبأة	
WS3⇐91	91.....في قناتي (كبيرة أو صغيرة)	
	محطات تحلية وتعقيم المياه المالحة منقولة بواسطة جليكان أو سيارات	
	حوضية	
WS3⇐93	93.....	
WS3⇐96	96 _____ غير ذلك (يرجى التحديد)	

<p>WS7⇐11 WS7⇐12</p> <p>WS4⇐61 WS4⇐71 WS4⇐72</p>	<p>المياه المنقولة عبر الأنابيب</p> <p>11.....منقولة عبر الأنابيب إلى المسكن</p> <p>12.....منقولة عبر الأنابيب إلى فناء / أرض المسكن</p> <p>13.....منقولة عبر الأنابيب إلى أحد الجيران</p> <p>14.....حنفية عامة / صنوبر رأسي عام</p> <p>21.....قناة البئر / البئر الجوفية</p> <p>بئر محفورة</p> <p>31.....بئر محمية</p> <p>32.....بئر غير محمية</p> <p>ينبوع</p> <p>41.....ينبوع محمي</p> <p>42.....ينبوع غير محمي</p> <p>51.....مياه الأمطار</p> <p>61.....صهريج ماء</p> <p>71.....عربة ذات صهريج صغير</p> <p>72.....كشك ماء (محل صغير لتعبئة المياه المعقمة للمواطن مباشرة)</p> <p>مياه سطحية</p> <p>81.....(نهر، سد، بحيرة، بركة، مياه جارية، قناة، قناة ري)</p> <p>محطات تحلية وتعقيم المياه المالحة منقولة بواسطة جليكان أو سيارات حوضية.....93</p> <p>96.....غير ذلك (يرجى التحديد)</p>	<p>WS2. ما هو مصدر المياه الرئيسي الذي يستخدمه أفراد أسرتك لأغراض الطهي وغسل الأيدي؟</p> <p>إذا لم تكن الإجابة واضحة، استوضح/ي أكثر لتحديد المكان الذي يحصل أفراد الأسرة المعيشية غالباً منه على المياه المستخدمة لأغراض أخرى غير الشرب.</p>
<p>WS7⇐1 WS7⇐2</p>	<p>1.....في المسكن الخاص بالأسرة المعيشية</p> <p>2.....في الفناء / قطعة الأرض الخاصة بالمسكن</p> <p>3.....في مكان آخر</p>	<p>WS3. أين يقع مصدر المياه هذا؟</p>
<p>⇐000 WS7</p>	<p>000.....لا يقوم أفراد الأسرة المعيشية بجلب الماء</p> <p>.....عدد الدقائق</p> <p>998.....لا أعرف</p>	<p>WS4. كم من الوقت يستغرقه أفراد أسرتك للوصول إلى هناك للحصول على الماء ثم والعودة؟</p>
	<p>.....الاسم</p> <p>.....رقم السطر</p>	<p>WS5. من يذهب عادة لجلب الماء لأسرتك؟</p> <p>سجل/سجلي اسم الشخص وانسخ/ي رقم السطر الخاص بهذا الشخص من نموذج قائمة أفراد الأسرة</p>
	<p>.....عدد المرات</p> <p>98.....لا أعرف</p>	<p>WS6. منذ (يوم المقابلة) الأسبوع الماضي(ة)، كم مرة كان على هذا الشخص الذهاب لجلب الماء؟</p>
<p>WS9⇐2 WS9⇐8</p>	<p>1.....نعم، مرة واحدة على الأقل</p> <p>2.....كلا: يوجد دائماً ما يكفي من الماء</p> <p>8.....لا أعرف</p>	<p>WS7. خلال الشهر الماضي، هل صادف أن لم يكن لدى أسرتك كميات كافية من مياه الشرب؟</p>

	<p>1.....الماء غير متوفر في المصدر</p> <p>2.....المياه باهظة الثمن</p> <p>3.....لا يمكن الوصول إلى المصدر</p> <p>6 غير ذلك (يرجى التحديد) _____</p> <p>8.....لا أعرف</p>	<p>WS8. ما السبب الرئيسي الذي منعه من الحصول على كميات كافية من الماء عند الحاجة إليها؟</p>
<p>WS11↔2</p> <p>WS11↔8</p>	<p>1.....نعم</p> <p>2.....لا</p> <p>8.....لا أعرف</p>	<p>WS9. هل تفعلون أي شيء لجعل الماء أكثر أمناً للشرب؟</p>
	<p>A.....علي الماء</p> <p>B.....إضافة المبيض / الكلور</p> <p>C.....تصفيته باستخدام قطعة قماش</p> <p>استخدام فلتر الماء</p> <p>D.....(سبيراميك، رمل، مرشح يتكون من عدة مواد، إلخ)</p> <p>E.....التطهير عن طريق أشعة الشمس</p> <p>F.....تركه حتى يترسب</p> <p>G.....إضافة حبوب تعقيم</p> <p>H.....منظومة تصفية منزلية</p> <p>X.....غير ذلك (يرجى التحديد) _____</p> <p>Z.....لا أعرف</p>	<p>WS10. ما الذي تفعلونه عادة لجعل الماء أكثر أمناً للشرب؟</p> <p>استوضح/ي أكثر:</p> <p>أي شيء آخر؟</p> <p>سجل/سجلي جميع الطرق التي ذكرت.</p>
<p>WS14↔11</p> <p>WS14↔14</p> <p>WS14↔18</p> <p>WS14↔41</p> <p>95↔ النموذج التالي</p> <p>WS14↔96</p>	<p>مياه طاردة / متدفقة بالصّب</p> <p>11.....تندفق إلى شبكة مجاري</p> <p>13.....تندفق إلى حفرة مرحاض / (سبتتك)</p> <p>14.....تندفق إلى الهواء الطلق</p> <p>18.....لا أعرف إلى أين تندفق</p> <p>حفرة مرحاض</p> <p>22.....مرحاض متصل بحفرة مغطاة</p> <p>مرحاض متصل بحفرة غير مغطاة /</p> <p>23.....حفرة مفتوحة</p> <p>41.....سطل</p> <p>لا يوجد مرحاض / بين الشجيرات / في الحقول</p> <p>95.....</p> <p>غير ذلك (يرجى التحديد) _____</p> <p>96.....</p>	<p>WS11. ما نوع المراض الذي يستخدمه أفراد أسرته عادة؟</p> <p>إذا كانت الإجابة "مياه طاردة" أو "متدفقة بالصّب"، استوضح/ي أكثر:</p> <p>إلى أين تندفق؟</p> <p>إذا تعذر تحديد النوع، اطلب/اطلبي الإذن لمشاهدة المراض.</p>
<p>WS14↔4</p> <p>WS14↔8</p>	<p>نعم، تم إفراغها</p> <p>1.....خلال السنوات الـ 5 الماضية</p> <p>2.....قبل أكثر من 5 سنوات</p> <p>3.....لا أعرف متى</p> <p>4.....لا، لم يتم تفريغها أبداً</p> <p>8.....لا أعرف</p>	<p>WS12. هل سبق أن تم تفريغ (الإجابة من سؤال WS11)؟</p>

	<p>تم إزالتها بواسطة مقدم للخدمة</p> <p>1..... إلى معمل معالجة</p> <p>2..... تم دفنها في حفرة مغطاة</p> <p>3..... لا أعرف أين أفرغت</p> <p>قامت الأسرة المعيشية بتفريغها.</p> <p>4..... تم دفنها في حفرة مغطاة</p> <p>إلى حفرة غير مغطاة، أو أرض مكشوفة أو مكان مائي أو في</p> <p>5..... مكان آخر</p> <p>6..... غير ذلك (يرجى التحديد)</p> <p>8..... لا أعرف</p>	<p>WS13. في آخر مرة تم تفريغه، إلى أين تم تفريغ المحتويات؟</p> <p>استوضح/ي أكثر:</p> <p>هل تم إزالة المحتويات بواسطة مقدم للخدمة؟</p>
	<p>1..... في المسكن الخاص بالأسرة المعيشية</p> <p>2..... في الفناء / قطعة الأرض الخاصة بالمسكن</p> <p>3..... في مكان آخر</p>	<p>WS14. أين يوجد مكان هذا المرحاض؟</p>
<p>2⇐ النموذج التالي</p>	<p>1..... نعم</p> <p>2..... لا</p>	<p>WS15. هل تتشاركون في استخدام هذا المرحاض مع أشخاص آخرين ليسوا من أفراد أسر تكم؟</p>
<p>2⇐ النموذج التالي</p>	<p>نتشارك فيه مع الأسر التي نعرفها</p> <p>1..... (ليس مرحاضاً عاماً)</p> <p>2..... نتشارك فيه مع الناس عموماً (مرفق عام)</p>	<p>WS16. هل تتشاركون في المرحاض فقط مع أفراد أسر أخرى تعرفونهم، أم أن هذا المرحاض هو للاستخدام العام؟</p>
	<p>عدد الأسر</p> <p>0..... (إذا كانت الإجابة أقل من 10)</p> <p>10..... عشر أسر أو أكثر</p> <p>98..... لا أعرف</p>	<p>WS17. كم العدد الإجمالي للأسر التي تستخدم هذا المرحاض، بما فيها أسر تكم؟</p>

HW	نموذج غسل الأيدي	
<p>تمت مشاهدته تم مشاهدة مرفق ثابت (مغسلة / حنفية)</p> <p>1..... داخل المسكن 2..... في فناء / أرض المسكن تم مشاهدة مكان متنقل (دلو / وعاء / إبريق).....</p> <p>3.....</p> <p>لم تتم مشاهدته لا يوجد مكان لغسل الأيدي في المسكن / الفناء / الأرض المحيطة.....</p> <p>4..... 5..... لم يسمح برؤيته</p> <p>6..... سبب آخر (يرجى التحديد)</p> <p>HW5↔4 HW4↔5 HW5↔6</p>		<p>HW1. أود أن أعرف المزيد عن المكان الذي يغسل أفراد هذه الأسرة المعيشية أيديهم فيه؟ هل يمكنك لو سمحت أن تريني المكان الذي يغسل أفراد أسرتك أيديهم فيه في أغلب الأوقات؟</p> <p>سجل/سجلي النتيجة والمشاهدة</p>
	<p>1..... الماء متوفر 2..... الماء غير متوفر</p>	<p>HW2. تحقق/تحققي من وجود الماء في مكان غسل الأيدي.</p> <p>وتحقق/تحققي من ذلك من خلال تفقد الحنفية/المضخة أو الوعاء أو الدلو أو السطل أو وعاء الماء أو الأشياء المشابهة للتأكد من وجود الماء.</p>
<p>HW7↔1 HW5↔2</p>	<p>1..... نعم، يوجد 2..... لا، لا يوجد</p>	<p>HW3. هل يوجد صابون أو مادة منظفة أو رماد/طين/رمل في مكان غسل الأيدي؟</p>
	<p>مرفق ثابت (مغسلة / حنفية)</p> <p>1..... داخل المسكن 2..... في فناء / أرض المسكن</p> <p>حاوية/إناء متنقل (دلو / سطل / وعاء / إبريق).....</p> <p>3.....</p> <p>لا يوجد مكان لغسل الأيدي في المسكن / الفناء / الأرض المحيطة.....</p> <p>4.....</p> <p>6..... غير ذلك (يرجى التحديد)</p>	<p>HW4. أين تقوم/ين أو يقوم أفراد أسرتك الآخرين بغسل أيديهم غالباً؟</p>
<p>2↔ النموذج التالي</p>	<p>1..... نعم 2..... لا</p>	<p>HW5. هل لديك صابون أو أي مادة منظفة أو رماد / طين/ رمل في منزلك لغسل الأيدي؟</p>
<p>2↔ النموذج التالي</p>	<p>1..... نعم، تمت رؤيتها 2..... لا، لم تتم رؤيتها</p>	<p>HW6. هل يمكنك أن تريني إياها لو سمحت؟</p>
	<p>A..... قطعة صابون أو صابون سائل B..... مادة منظفة (بودرة، سائل، معجون) C..... رماد / طين / رمل</p>	<p>HW7. سجل/سجلي مشاهداتك. ضع/ضعي دائرة حول كل ما ينطبق.</p>

SA		نموذج الملح المدعم بالبيود
<p>تم فحص الملح</p> <p>0 جزء في المليون (لا تفاعل).....1</p> <p>أقل من 15 جزء في المليون (بين 0 و 15 جزء في المليون).....2</p> <p>15 فأكثر جزء في المليون (على الأقل 15 جزء في المليون).....3</p> <p>لم يتم فحص الملح</p> <p>لا يوجد ملح في المنزل.....4</p> <p>سبب آخر (يرجى التحديد).....6</p>	<p>SA1. نريد أن نتحقق مما إذا كان الملح المستخدم في أسرتك مدعم بالبيود. هل يمكنك الحصول على عينة من الملح المستخدم في طبخ الطعام في منزلك؟</p> <p>ضع/ضعي نقطتين من محلول الاختبار، وارصد/ي التفاعل الأكثر عمقاً الذي يحدث خلال 30 ثانية، وقارنه/قارنيه مع جدول الألوان ومن ثم ضع/ضعي دائرة حول الإجابة (1 أو 2 أو 3) التي تنطبق مع نتيجة الاختبار.</p>	
<p>تم فحص الملح</p> <p>0 جزء في المليون (لا تفاعل).....1</p> <p>أقل من 15 جزء في المليون (بين 0 و 15 جزء في المليون).....2</p> <p>15 فأكثر جزء في المليون (على الأقل 15 جزء في المليون).....3</p> <p>لم يتم فحص الملح</p> <p>سبب آخر (يرجى التحديد).....6</p>	<p>SA2. أود أن أجري اختباراً آخر. هل يمكنك أن تحضري لي عينة أخرى من نفس الملح؟</p> <p>ضع/ضعي خمس نقاط من محلول إعادة الفحص. ومن ثم ضع/ضعي نقطتين من محلول الاختبار على نفس البقعة. ارصد/ي التفاعل الأكثر عمقاً الذي يحدث خلال 30 ثانية، وقارنه/قارنيه مع جدول الألوان ومن ثم ضع/ضعي دائرة حول الإجابة (1 أو 2 أو 3) التي تنطبق مع نتيجة الاختبار.</p>	

الساعة والدقائق.....: ..	HH13. سجّل/سجّلي الوقت.
<p>1.....العربية</p> <p>2.....الكردية (سوراني)</p> <p>3.....الكردية (باديني)</p>	<p>HH14. لغة الاستبيان.</p>
<p>1.....العربية</p> <p>2.....الكردية (سوراني)</p> <p>3.....الكردية (باديني)</p> <p>4.....التركمانية</p> <p>5.....السريانية</p> <p>لغة أخرى اجنبية (يرجى التحديد)</p> <p>6.....</p>	<p>HH15. لغة المقابلة.</p>
<p>1.....العربية</p> <p>2.....الكردية (سوراني)</p> <p>3.....الكردية (باديني)</p> <p>4.....التركمانية</p> <p>5.....السريانية</p> <p>لغة أخرى اجنبية (يرجى التحديد)</p> <p>6.....</p>	<p>HH16. اللغة الأم للمستجيب/ة.</p>

	1 نعم، لترجمة كامل الاستبيان..... 2 نعم، لترجمة جزء من الاستبيان..... 3 لا، لم يتم استخدام مترجم.....	HH17 هل تم استخدام مترجم لترجمة أية أجزاء من هذا الاستبيان؟
HH29⇐0 HH27⇐1	0 لا يوجد أطفال..... 1 طفل واحد..... _____ طفلان أو أكثر (العدد).....	HH18 تحقق/ي من HL6 في قائمة أفراد الأسرة المعيشية وأشير/ي إلى إجمالي عدد الأطفال الذين تتراوح أعمارهم بين 5 - 17 سنة:

HH19 أدرج/ي كل طفل(ة) يتراوح عمره بين 5 - 17 سنة أدناه حسب ترتيبه في قائمة أفراد الأسرة. لا تدرج/تدرجي أي أفراد آخرين في الأسرة المعيشية من خارج الفئة العمرية بين 5 و17 سنة. سجل/سجلي رقم سطر واسم وجنس وعمر كل طفل(ة).

.HH24 العمر من HL6	.HH23 الجنس من HL4	.HH22 الاسم من HL2	.HH21 رقم السطر من HL1	.HH20 رقم الترتيب
العمر	ذكر أنثى	الاسم	الرقم	الترتيب
___ ___	2 1		___	1
___ ___	2 1		___	2
___ ___	2 1		___	3
___ ___	2 1		___	4
___ ___	2 1		___	5
___ ___	2 1		___	6
___ ___	2 1		___	7
___ ___	2 1		___	8

HH25: تحقق/تحقق من آخر خانة رقمية لرقم الأسرة المعيشية (HH2) من لوحة معلومات الأسرة. هذا هو رقم الصف الذي يجب أن تذهب اليه في الجدول أدناه.

تحقق/تحقق من مجموع عدد الأطفال في الفئة العمرية 5-17 سنة في HH18 أعلاه. هذا هو رقم العمود الذي يجب أن تذهب اليه في الجدول أدناه.

ابحث/ي عن المربع الذي يتقاطع فيه رقم الصف مع رقم العمود، وضع/ضعي دائرة حول الرقم الذي يظهر في المربع. هذا هو رقم ترتيب (HH20) الطفل(ة) الذي/التي تم اختياره/ها.

إجمالي عدد الأطفال المؤهلين في الأسرة المعيشية (من HH18)							آخر خانة لرقم الأسرة المعيشية (من HH2)
+8	7	6	5	4	3	2	
4	5	6	3	4	2	2	0
5	6	1	4	1	3	1	1
6	7	2	5	2	1	2	2
7	1	3	1	3	2	1	3
8	2	4	2	4	3	2	4
1	3	5	3	1	1	1	5
2	4	6	4	2	2	2	6
3	5	1	5	3	3	1	7
4	6	2	1	4	1	2	8
5	7	3	2	1	2	1	9

HH26. سجّل/سجّلي رقم الترتيب (HH20)، ورقم السطر (HH21)، والاسم (HH22)، والعمر (HH24) للطفل(ة) الذي/التي تم اختياره/ها.

HH27. (عندما يكون HH18 = 1 أو عندما يكون هناك طفل منفرد يتراوح عمره بين 5 - 17 سنة في هذه الأسرة المعيشية): سجّل/سجّلي رقم الترتيب كـ "1"، وسجّل/سجّلي رقم السطر (HL1) والاسم (HL2) والعمر (HL6) لهذا/هذه الطفل(ة) من قائمة أفراد الأسرة المعيشية.

رقم الترتيب
رقم السطر
الاسم
العمر

HH28. قم/قومي بإعداد استبيان للأطفال ما بين 5 - 17 سنة ليتم استيفاء مع الأم/مأنة الرعاية لهذا/هذه الطفل(ة).

HH29. تحقق/تحقق من HL8 في قائمة أفراد الأسرة المعيشية. هل هناك نساء تتراوح أعمارهن بين 15 - 49 سنة؟

نعم، هناك على الأقل امرأة واحدة يتراوح عمرها بين 15 - 49 سنة 1
لا 2

HH34 ⇔ 2

HH30. قم/قومي بإعداد نسخة منفصلة عن الاستبيان الفردي للمرأة لكل امرأة يتراوح عمرها بين 15 - 49 سنة.

HH31. تحقق/تحقق من HL6 و HL8 في قائمة أفراد الأسرة المعيشية. هل هناك فتيات تتراوح أعمارهن بين 15 - 17 سنة؟

نعم، هناك على الأقل فتاة واحدة يتراوح عمرها بين 15 - 17 سنة 1
لا 2

HH34 ⇔ 2

HH32. تحقق/تحقق من HL20 في قائمة أفراد الأسرة المعيشية. هل يجب الحصول على موافقة لإجراء المقابلة مع على الأقل فتاة واحدة يتراوح عمرها بين 15 - 17 سنة؟

نعم، هناك على الأقل فتاة واحدة يتراوح عمرها بين 15 - 17 سنة 1
لا، HL20 = 90 لجميع الفتيات اللواتي تتراوح أعمارهن بين 15 - 17 سنة 2

HH34 ⇔ 2

HH33. كجزء من المسح، سنقوم أيضاً بإجراء مقابلة مع النساء اللاتي تتراوح أعمارهن بين 15 - 49 سنة. وسنأخذ الإذن للمقابلة مع كل شخص نجري معه المقابلة. وسنقوم باحثة أنتى بإجراء هذه المقابلات.

بالنسبة للفتيات اللاتي تتراوح أعمارهن بين 15 - 17 سنة، يجب أن نحصل أيضاً على الموافقة من شخص بالغ قبل إجراء المقابلة معهن. وكما ذكرت سابقاً، سنتقى جميع المعلومات التي نحصل عليها سرّية للغاية ومجهولة الهوية.

هل يمكننا إجراء مقابلة مع (اسم (أسماء) فرد (أفراد) الأسرة المعيشية الأثني/الإثنت ممن تتراوح أعمارهن بين 15 - 17 سنة) فيما بعد؟

إذا كانت الإجابة "نعم" لجميع الفتيات اللاتي تتراوح أعمارهن بين 15 - 17 سنة، تابع/تابعي في السؤال HH34.

"لا" لفتاة واحدة على الأقل يتراوح عمرها بين 15 - 17 سنة، و"نعم" لفتاة واحدة على الأقل يتراوح عمرها بين 15 - 17 سنة
 ضع/ضعي دائرة حول "06" في WM17 (أيضا في UF17 و FS17، إذا تطابق) في الاستبيانات الفردية للفتيات اللواتي لم يتم الحصول على الموافقة من أحد الكبار البالغين لاستيفاء الاستبيان لهن. بعد ذلك تابع/تابعي في HH34

"لا" لجميع الفتيات اللاتي تتراوح أعمارهن بين 15 - 17 سنة، ضع/ضعي دائرة حول "06" في WM17 (أيضا في UF17 و FS17، إذا تطابق) في جميع الاستبيانات الفردية للفتيات اللواتي لم يتم الحصول على موافقة من أحد الكبار البالغين لاستيفاء الاستبيان لهن. بعد ذلك تابع/تابعي في HH34

HH40⇨2	1 نعم، HH8 = 1 2 لا، HH8 = 2	HH34. تحقق/تحققي من HH8 في لوحة معلومات الأسرة المعيشية. هل تم اختيار هذه الأسرة المعيشية لتنفيذ الاستبيان الخاص بالرجال؟
HH40⇨2	1 نعم، هناك على الأقل رجل واحد يتراوح عمره بين 15 - 49 سنة 2 لا	HH35. تحقق/تحققي من HL9 في قائمة أفراد الأسرة المعيشية. هل هناك رجال تتراوح أعمارهم بين 15 - 49 سنة؟
HH36. قم قومي بإعداد نسخة منفصلة من الاستبيان الفردي للرجل لكل رجل يتراوح عمره بين 15 - 49 سنة.		
HH40⇨2	1 نعم، هناك على الأقل ولد واحد يتراوح عمره بين 15 - 17 سنة 2 لا	HH37. تحقق/تحققي من HL6 و HL8 في قائمة أفراد الأسرة المعيشية. هل هناك أولاد تتراوح أعمارهم بين 15 - 17 سنة؟
HH40⇨2	1 نعم، هناك على الأقل ولد واحد يتراوح عمره بين 15 - 17 سنة تنطبق حالته مع HL20 ≠ 90 لا، HL20 = 90 لجميع الأولاد الذين تتراوح أعمارهم بين 15 - 17 سنة 2	HH38. تحقق/تحققي من HL20 في قائمة أفراد الأسرة المعيشية. هل يجب الحصول على موافقة لإجراء المقابلة مع على الأقل ولد واحد يتراوح عمره بين 15 - 17 سنة؟

HH39. كجزء من المسح، سنقوم أيضاً بإجراء مقابلة مع الرجال الذين تتراوح أعمارهم بين 15 - 49 سنة. وسنأخذ الإذن للمقابلة مع كل شخص نجري معه المقابلة. وسيقوم باحث ذكر بإجراء هذه المقابلات.

بالنسبة للأولاد الذين تتراوح أعمارهم بين 15 - 17 سنة، يجب أن نحصل أيضاً على موافقة من شخص عاقل قبل إجراء المقابلة معهم. وكما ذكرت سابقاً، سنتقى جميع المعلومات التي نحصل عليها سرّية للغاية ومجهولة الهوية.

هل يمكنني إجراء مقابلة مع (اسم (أسماء) الفرد (الأفراد) الذكور الذين تتراوح أعمارهم بين 15 - 17 سنة) لاحقاً؟

إذا كانت الإجابة "نعم" لجميع الأولاد الذين تتراوح أعمارهم بين 15 - 17 سنة، تابع/تابعي في السؤال HH40.

"لا" لولد واحد على الأقل يتراوح عمره بين 15 - 17 سنة، و"نعم" لولد واحد على الأقل يتراوح عمره بين 15 - 17 سنة
 ضع/ضعي دائرة حول "06" في MWM7 (أيضا في UF17 و FS17، إذا تطابق) في الاستبيانات الفردية للأولاد الذين لم يتم الحصول على موافقة من أحد الكبار البالغين لاستيفاء الاستبيان لهن. بعد ذلك تابع/تابعي في HH40.

"لا" لجميع الأولاد الذين تتراوح أعمارهم بين 15 - 17 سنة، ضع/ضعي دائرة حول "06" في MWM7 (أيضا في UF17 و FS17، إذا تطابق) في جميع الاستبيانات الفردية للأولاد الذين لم يتم الحصول على موافقة من أحد الكبار البالغين لاستيفاء الاستبيان لهن. بعد ذلك تابع/تابعي في HH40.

HH42 ⇔ 2	<p>1 نعم، هناك واحد على الأقل</p> <p>2 لا</p>	<p>HH40. تحقق/تحققى من HL10 في قائمة أفراد الأسرة المعيشية: هل يوجد أي أطفال تتراوح أعمارهم بين 0 - 4 سنوات؟</p>
<p>HH41. قم/قومي بإعداد نسخة منفصلة من استبيان الأطفال دون سن الخامسة لكل طفل يتراوح عمره بين 0 - 4 سنوات.</p>		
HH45 ⇔ 2	<p>1 نعم، HH9 = 1</p> <p>2 لا، HH9 = 2</p>	<p>HH42. تحقق/تحققى من HH9 في لوحة معلومات الأسرة المعيشية. هل تم اختيار هذه الأسرة المعيشية لتنفيذ فحص جودة المياه؟</p>
<p>HH43. قم/قومي بإعداد نسخة منفصلة من استبيان فحص جودة المياه لهذه الأسرة المعيشية</p>		
<p>⇔ 2 سجّل/سجّلي "2" في WQ31 في استبيان فحص جودة المياه</p>	<p>1 نعم، تم إعطاء الإذن</p> <p>2 لا، لم يتم إعطاء الإذن</p>	<p>HH44. كجزء من هذا المسح، سوف نتأكد من جودة مياه الشرب. ونريد أن نجري اختبار بسيط لمياه الشرب التي تستخدمونها. وستأتي/يأتي إليكم زميلة/زميل لأخذ عينات المياه. هل يمكننا إجراء هذا الفحص؟</p> <p>إذا طلبت/المستجيب/ة معرفة النتائج، اشرحي له/لها أنه لن يتم إطلاع الأسرة الفردية على النتائج، وإنما سيتم توفيرها للسلطات المحلية.</p>
<p>HH45. والآن، ارجع/ارجعي إلى لوحة معلومات الأسرة المعيشية و:</p> <ul style="list-style-type: none"> • سجّل/سجّلي "01" في السؤال رقم HH46 (نتيجة مقابلة استبيان الأسرة المعيشية)، • سجّل/سجّلي اسم ورقم سطر (من قائمة أفراد الأسرة المعيشية) المستجيب/ة في HH47 من مقابلة استبيان الأسرة المعيشية ، • استكمل/استكملي الأسئلة من HH48 إلى HH52، • اشكر/اشكري المستجيب/ة على تعاونها/ها ومن ثم • تابع/تابعي استيفاء الاستبيان/الاستبيانات الفردية المتبقية في هذه الأسرة المعيشية . <p>إذا لم يكن سيتم استيفاء أي استبيان فردي أو أي استبيان لفحص جودة المياه في هذه الأسرة المعيشية ، أشكر/اشكري المستجيب/ة على تعاونها/ها وانتقل/انتقلي إلى الأسرة المعيشية التالية التي كلفك المشرف(ة) بمقابلتها.</p>		

ملاحظات الباحث (ة) الميداني

ملاحظات المشرف/ة الميداني



استبيان فحص جودة المياه
العراق - 2018

MICS

لوحة معلومات فحص جودة المياه	
WQ1. رقم العنقود: _____	WQ2. رقم الأسرة المعيشية: _____
WQ3. اسم الفاحص ورقمه: _____ الاسم _____	WQ4. اسم الباحث/ة ورقمه/ها: _____ الاسم _____
WQ5. اليوم / الشهر / السنة: _____ 2 0 1 ____ / ____ / ____	
WQ6. تحقق/تحققي من HH10 لوحة معلومات الأسرة المعيشية في استبيان الأسرة المعيشية: هل تم اختيار الأسرة المعيشية لفحص العينة الخالية؟	1. نعم 2. لا

WQ7. اسم المستجيب/ة لاستبيان فحص جودة المياه: الاسم _____	
WQ8. تحقق/ي من HH44: هل تم إعطاء الإذن لفحص الماء؟	1. نعم، تم إعطاء الإذن..... 2. لا، لم يتم إعطاء الإذن.....
WQ10⇐1	WQ31⇐2

WQ31. نتيجة استبيان فحص جودة المياه. قم/قومي بمناقشة أية نتيجة لم يتم استكمالها مع المشرف/ة.	01. أنجز 02. لم يتم إعطاء الإذن..... 03. لم يتم إحضار كأس ماء..... 04. أنجز بشكل جزئي..... 96. غير ذلك (يرجى التحديد) _____
---	---

		نموذج فحص جودة المياه
	ساعات: _____ دقائق: _____	WQ 9 . سجّل/ي الوقت:
WQ31 ⇐2 وسجّل/ي "03"	1 نعم..... 2 لا.....	WQ10 . من فضلك، هل يمكنك إحضار كأس ماء من الماء الذي يشرب منه عادة أفراد أسرتك؟
	1 مباشرة من مصدر المياه..... 2 خزّان مغطى..... 3 خزّان غير مغطى..... 8 عدم القدرة على الرصد.....	WQ12 . ارصد/ي وسجّل/ي إذا كان قد تم إحضار الماء مباشرة من مصدر المياه أم من خزّان منفصل.
		WQ13 . تصنيف العينة -H-XXXX YY، حيث أن XXXX هي رقم العنقود (WQ1) و YY هي رقم الأسرة المعيشية (WQ2).
	الكلور الحر _____	WQ13A . سجل نتيجة فحص الكلور لعينة ماء الشرب للمنزل
WQ16 ⇐2 WQ16 ⇐8	1 نعم..... 2 لا..... 8 لا أعرف.....	WQ14 . هل قمت أنت أو قام أي فرد آخر في الأسرة المعيشية بفعل أي شيء لهذا الماء لجعله أكثر أماناً للشرب؟
	A.....الغلي..... B.....إضافة المبيض / الكلور..... C.....التصفية باستخدام قطعة قماش استخدام فلتر ماء (سيراميك، D.....رمل، تركيبة من عدة مواد، إلخ). E.....التطهير عن طريق أشعة الشمس. F.....تركه حتى يترسب..... G.....إضافة حبوب تعقيم..... H.....منظومة تصفية منزلية..... X.....غير ذلك (يرجى التحديد)..... Z.....لا أعرف.....	WQ15 . ما الذي تم فعله للماء لجعله أكثر أماناً للشرب؟ استوضح/ي أكثر: أي شيء آخر؟ سجّل/ي جميع ما يتم ذكره.
WQ18 ⇐1	1 نعم..... 2 لا.....	WQ16 . هل هذا الماء من المصدر الرئيسي للشرب الذي يستخدمه أفراد أسرتك؟

	<p>مياه أنابيب</p> <p>11 منقولة عبر الأنابيب إلى داخل المسكن.....</p> <p>12 منقولة عبر الأنابيب إلى فناء / أرض المسكن.....</p> <p>13 منقولة عبر الأنابيب إلى أحد الجيران.....</p> <p>14 حنفية عامة / صنوبر رأسي عام.....</p> <p>21 قناة البئر / البئر الجوفية.....</p> <p>بئر محفورة</p> <p>31 بئر محمية.....</p> <p>32 بئر غير محمية.....</p> <p>ينبوع</p> <p>41 ينبوع محمي.....</p> <p>42 ينبوع غير محمي.....</p> <p>51 مياه الأمطار.....</p> <p>61 صهريج ماء.....</p> <p>71 عربة ذات صهريج صغير.....</p> <p>72 كشك ماء (محل صغير لتعبئة المياه المعقمة للمواطن مباشرة)....</p> <p>مياه سطحية (نهر، سد، بحيرة،</p> <p>81 بركة، مجرى، قناة، قناة ري).....</p> <p>مياه معبأة</p> <p>91 في قنينات.....</p> <p>92 في أكياس.....</p> <p>96 غير ذلك (يرجى التحديد).....</p>	<p>WQ17. ما هو المصدر الذي تم أخذ الماء منه؟</p>
<p>WQ20⇐2</p> <p>WQ20⇐3</p> <p>WQ20⇐4</p> <p>WQ20⇐5</p> <p>WQ20⇐6</p>	<p>1 نعم، تمت رؤيته.....</p> <p>لا</p> <p>2 مصدر المياه لم يكن يعمل.....</p> <p>3 مصدر المياه بعيد جداً.....</p> <p>4 تعذر الوصول إلى مصدر المياه.....</p> <p>5 عدم معرفة مكان وجود مصدر المياه.....</p> <p>سبب آخر</p> <p>6 (يرجى التحديد).....</p>	<p>WQ18. هل يمكنك لو سمحت أن تريني مصدر المياه الذي عباأت منه كأس الماء كي أخذ عينة منه؟</p> <p>إذا كانت الإجابة "لا"، استوضح/ي أكثر لمعرفة لماذا يتعذر هذا؟</p>
<p>WQ20⇐2</p>	<p>1 تم أخذ عينة من مصدر المياه.....</p> <p>لم يتم أخذ عينة من مصدر المياه</p> <p>2 (يرجى التحديد).....</p>	<p>WQ19. سجّل/ي إذا تم أخذ عينة من مصدر المياه أم لا.</p> <p>تصنيف العينة S-XXXX-YY، حيث أن XXXX هو رقم العنقود (WQ1) و YY هو رقم الأسرة المعيشية (WQ2).</p>
	<p>الكلور الحر</p>	<p>WQ19A. سجل نتيجة فحص الكلور لعينة ماء المصدر</p>
<p>WQ22⇐2</p>	<p>1 نعم.....</p> <p>2 لا.....</p>	<p>WQ20. تحقق/ي من WQ6: هل تم اختيار الأسرة المعيشية لفحص العينة الخالية؟</p>

WQ22↔2	1 عينة المياه الخالية متوفرة	WQ21. أخرج/ي عينة الماء الخالي/المعدني التي حصلت عليها من مشرفك. تصنيف العينة B-XXXX-YY، حيث أن XXXX هو رقم العقود (WQ1) و YY هو رقم الأسرة المنزلية (WQ2). سجّل/ي إذا كانت العينة متوفرة أم لا.
	2 عينة المياه الخالية غير متوفرة (يرجى التحديد) _____	
	الكلور الحر _____ . _____	WQ21A. سجل نتيجة فحص الكلور لعينة ماء المصدر
WQ22. قم/قومي بتنفيذ الاختبار في غضون 30 دقيقة. سجّل/ي النتائج بعد مرور 24-48 ساعة من وضع العينة في الحاضنة المعملية		
	الساعات والدقائق..... : _____	WQ23 سجّل/ي وقت الفحص.

نموذج نتائج فحص جودة المياه		
بعد مرور 24-48 ساعة من وضع العينة في الحاضنة المعملية، يجب تسجيل نتائج اختبارات جودة المياه.		
	_____ / _____ / _____ 2 0 1	WQ24. يوم / شهر / سنة تسجيل نتائج الفحص:
	الساعة والدقائق..... : _____	WQ25. سجّل/ي الوقت:
في المربعات أدناه: • سجّل/ي عدد المستعمرات البكتيرية من ثلاث خانات. • إذا تم عدّ 101 مستعمرة أو أكثر، سجّل/ي "101" • إذا تعذر قراءة النتائج / أو أُفقدت النتائج، سجّل/ي "998"		
	عدد المستعمرات الزرقاء _____	WQ26. اختبار مياه الأسرة المعيشية (100 ملم):
WQ28↔2	1..... WQ19 = 1 نعم، 2..... لا، WQ19 = 2 أو فارغ.	WQ26A. تحقق/ي من WQ19: هل تم أخذ عينة من مياه المصدر؟
	عدد المستعمرات الزرقاء _____	WQ27. اختبار مصدر المياه (100 ملم):
WQ31↔2	1..... WQ21=1 نعم، 2..... لا، WQ21=2 أو فارغ.	WQ28. تحقق/ي من WQ21: هل كانت عينة المياه الخالية متوفرة؟
WQ31 ↔	عدد المستعمرات الزرقاء _____	WQ29. اختبار المياه الخالية (100 ملم):

ملاحظات مسؤول/ة الفحص

ملاحظات المشرف/ة



الأستبيان الفردي للمرأة
العراق - 2018



لوحة معلومات المرأة	
<p>يتعلق هذا النموذج بكافة النساء في الفئة العمرية (15-49) سنة (انظر HL8 من قائمة الاسرة) قومي بتعبئة استبيان واحد لكل امرأة مؤهلة . قومي بتعبئة رقم العنقود ورقم الاسرة ، واسم ورقم سطر المرأة في الفراغ اناه . وقومي بتعبئة اسمك ورقمك وتاريخ اجراء المقابلة</p>	
WM1. رقم العنقود: _____	WM2. رقم الأسرة المعيشية: _____
WM3. اسم ورقم سطر المرأة في الأسرة المعيشية: _____ الاسم _____	WM4. اسم ورقم المشرف(ة) الميداني: _____ الاسم _____
WM5. اسم ورقم الباحثة الميدانية: _____ الاسم _____	WM6. يوم / شهر / سنة المقابلة: _____ 2_0_1_ / ____ / ____

<p>تأكدي من عمر المرأة في السؤال HL6 لقائمة أفراد الأسرة المعيشية في استبيان الأسرة المعيشية: إذا كان العمر يتراوح بين 15-17 سنة، تحقق من السؤال رقم 33 في استبيان الأسرة المعيشية بأنه تم الحصول على موافقة من أحد البالغين في الأسرة المعيشية على إجراء المقابلة أم أن ذلك من غير الضروري (HL20 = 90). إذا كانت هناك ضرورة للحصول على موافقة ولم يتم الحصول عليها، يجب عدم إجراء المقابلة ويجب وضع دائرة حول الرمز "06" في السؤال رقم WM17 في هذا الاستبيان.</p>	
<p>WM7. سجلي الوقت: ساعة: _____ دقائق: _____</p>	<p>WM8. تحقق من الاستبيانات المنجزة في هذه الأسرة المعيشية: هل قمت أنت أو فرد آخر من فريقك بإجراء مقابلة مع هذه المستجيبة لاستبيان آخر؟</p>
<p>WM9B الآن، أود أن أتحدث معك حول صحتك ومواضيع أخرى بتفصيل أكثر. ومرة أخرى، نؤكد لك أن جميع المعلومات التي نحصل عليها ستبقى سرية للغاية ومجهولة الهوية. وإذا اخترت عدم الإجابة عن سؤال ما أو رغبت بإيقاف المقابلة، يرجى إخباري بذلك. هل يمكنني البدء الآن؟</p>	<p>WM9A مرحباً، اسمي (اسم الباحثة) نحن من الجهاز المركزي للاحصاء ووزارة الصحة ونقوم بتنفيذ مسح حول وضع الأطفال والأسر. وأودّ التحدث معك حول صحتك وحول مواضيع أخرى. كما أننا نجري مقابلات مع الأمهات أيضاً حول أطفالهن. وستبقى جميع المعلومات التي نحصل عليها سرية للغاية ومجهولة الهوية. وإذا اخترت عدم الإجابة عن سؤال ما أو رغبت بإيقاف المقابلة، يرجى إخباري بذلك. هل يمكنني البدء الآن؟</p>
<p>1 نعم 2 لا/ لم يسأل</p>	<p>1 نعم 2 لا/ لم يسأل</p>

<p>01 أنجزت المقابلة</p> <p>02 ليست في المنزل</p> <p>03 رفضت</p> <p>04 أنجزت بشكل جزئي</p> <p>05 غير فادرة على اجراء المقابلة (يرجى التحديد)</p> <p>لم تعط الموافقة من أحد البالغين في الأسرة المعيشية</p> <p>06 لهذه المستجيبة التي تبلغ من العمر 15-17 سنة</p> <p>96 غير ذلك (يرجى التحديد)</p>	<p>WM17. نتيجة مقابلة المرأة</p> <p>قومي بمناقشة أية نتيجة لم يتم استكمالها مع المشرف(ة).</p>
---	--

WB		خلفية عامة عن المرأة
WB3⇔2	<p>1 HH47 = WM3</p> <p>2 HH47 ≠ WM3</p>	<p>WB1. تحقق من رقم سطر المستجيبة (WM3) في لوحة معلومات المرأة والمجيب(ة) على استبيان الأسرة المعيشية (HH47):</p>
WB15⇔1 WB14⇔2	<p>1 7 أو 6 أو 5 أو 4 أو 3 أو 2 = ED5</p> <p>2 8 أو 1 أو 0 = ED5</p>	<p>WB2. تحقق من ED5 في نموذج التعليم في استبيان الأسرة المعيشية للمستجيبة: أعلى مستوى دراسي وصلت إليه:</p>
	<p>تاريخ الميلاد</p> <p>الشهر لا</p> <p>أعرف الشهر 98</p> <p>.....</p> <p>السنة لا</p> <p>أعرف السنة 9998</p>	<p>WB3. ما تاريخ ميلادك بالشهر والسنة؟</p>
	<p>العمر (بالسنوات الكاملة)</p>	<p>WB4. كم عمرك؟</p> <p>استوضحي منها أكثر: كم كان عمرك في آخر عيد ميلاد لك؟</p> <p>إذا كانت الإجابات على سؤالي WB3 و WB4 غير متوافقة، استوضحي منها أكثر وصححيها. يجب تسجيل العمر.</p>
WB14⇔2	<p>1 نعم</p> <p>2 لا</p>	<p>WB5. هل سبق لك وأن التحقت بالمدرسة أو بأي برنامج تعليمي للطفولة المبكرة؟</p>

<p>WB14⇐0 00</p>	<p>برنامج تعليم للطفولة المبكرة 000 ابتدائية....._1 _____ -- متوسطة....._2 _____ -- دبلوم (خمس سنوات بعد المتوسطة).....3 اعدادية....._4 _____ -- دبلوم....._5 _____ -- بكالوريوس....._6 _____ -- دراسات عليا....._7 _____ --</p>	<p>WB6. ما هو أعلى مستوى وصف دراسي أو سنة دراسية وصلت إليهما؟</p>
	<p>1 نعم 2 لا</p>	<p>WB7. هل أنهيت ذلك (الصف/السنة)؟</p>
<p>WB13⇐2</p>	<p>1 العمر 15-24 سنة 2 العمر 25-49 سنة</p>	<p>WB8. تحقق من WB4: عمر المستجيبة:</p>
<p>WB11⇐2</p>	<p>1 نعم 2 لا</p>	<p>WB9. هل التحقت بالتعليم في أي وقت من الأوقات خلال السنة الدراسية 2018/2017؟</p>
	<p>_1 ابتدائية _____ -- متوسطة....._2 _____ -- دبلوم (خمس سنوات بعد المتوسطة).....3 اعدادية....._4 _____ -- دبلوم....._5 _____ -- بكالوريوس....._6 _____ -- دراسات عليا....._7 _____ --</p>	<p>WB10. خلال السنة الدراسية 2018/2017، ما هو المستوى والصف أو السنة التي تلتحقين بها؟</p>
<p>WB13⇐2</p>	<p>1 نعم 2 لا</p>	<p>WB11. هل التحقت بالتعليم في أي وقت من الأوقات خلال السنة الدراسية السابقة 2017/2016؟</p>

	<p>1.....ابتدائية</p> <p>2.....متوسطة</p> <p>دبلوم (خمس سنوات بعد المتوسطة).....3</p> <p>4.....اعدادية</p> <p>5.....دبلوم</p> <p>6.....بكالوريوس</p> <p>دراسات عليا.....7</p>	<p>WB12. خلال السنة الدراسية السابقة 2016/2017، ما هو المستوى والصف أو السنة التي كنت ملتحقاً بها؟</p>
WB15⇐1	<p>1 7 أو 6 أو 5 أو 4 أو 3 أو 2 = WB6</p> <p>2 1 أو 000 = WB6</p>	<p>WB13. تحقق من WB6: أعلى مستوى دراسي وصلت إليه:</p>
	<p>1..... لا تستطيع القراءة نهائياً</p> <p>2..... تستطيع قراءة أجزاء من الجملة فقط</p> <p>3..... قادرة على قراءة الجملة كاملة</p> <p>لا يوجد جملة باللغة المطلوبة / نظام بريل (برج</p> <p>4..... (ي التحديد)</p>	<p>WB14. الآن أريدك أن تقرني لي هذه الجملة.</p> <p>اعرضي الجملة المكتوبة على البطاقة للمستجيبة.</p> <p>الرضاعة الطبيعية مهمة</p> <p>التلقيح مهم للصحة</p> <p>نظف أسنانك بالفرشاة</p> <p>إذا لم تستطع المستجيبة قراءة الجملة كاملة، استوضحي منها أكثر: هل يمكنك أن تقرني لي جزءاً من هذه الجملة؟</p>
WB18⇐9 5	<p>السنوات.....</p> <p>دائماً / منذ الولادة..... 95</p>	<p>WB15. منذ متى وأنت تعيشين بشكل متواصل في (اسم مدينة أو بلدة أو قرية في المسكن الحالي)؟</p> <p>إذا كانت المدة أقل من سنة واحدة، سجلي "00" سنوات.</p>
	<p>1..... مدينة (مركز المحافظة)</p> <p>2..... بلدة (قضاء)</p> <p>3..... قرية خارج العراق.....</p> <p>4.....</p>	<p>WB16. قبيل انتقالك إلى هنا، هل كنت تعيشين في مدينة أم في بلدة أم في قرية؟</p> <p>استوضحي منها أكثر لتحديد نوع المكان.</p> <p>إذا لم تكن قادرة على تحديد إذا ما كان المكان الذي كانت تعيش فيه مدينة أم بلدة أو قرية، اكتبي اسم المكان ومن ثم سجلي مؤقتاً "9" إلى أن تتعرفي على الفئة المناسبة.</p> <p>(اسم المكان)</p>

	<p>محافظة</p> <p>دهوك 11</p> <p>نينوى 12</p> <p>سليمانية 13</p> <p>كركوك 14</p> <p>اربيل 15</p> <p>ديالى 21</p> <p>الانبار 22</p> <p>بغداد 23</p> <p>بابل 24</p> <p>كربلاء 25</p> <p>واسط 26</p> <p>صلاح الدين 27</p> <p>النجف 28</p> <p>القادسية 31</p> <p>المتن 32</p> <p>ذي قار 33</p> <p>ميسان 34</p> <p>البصرة 35</p> <p>خارج العراق _____ (يرجى التحديد) 96</p>	<p>WB17. قبل أن تنتقلي إلى هنا، في أي محافظة أو بلد كنت تعيشين؟</p>
<p>2 ⇨ النموذج التالي</p>	<p>1 نعم</p> <p>2 لا</p>	<p>WB18. هل لديك أي تأمين صحي؟</p>
	<p>تأمين صحي لمؤسسة صحية مشتركة/ مؤسسة مجتمعية A</p> <p>تأمين صحي من خلال جهة العمل B</p> <p>الضمان الاجتماعي C</p> <p>تأمين صحي آخر تجاري D</p> <p>غير ذلك (يرجى التحديد) X _____</p>	<p>WB19. ما نوع التأمين الصحي الذي لديك؟</p> <p>سجّلي كل ما تُكر.</p>

<p>MT</p>	<p>لا أقرئها نهائياً 0</p> <p>أقل من مرة واحدة في الأسبوع 1</p> <p>مرة واحدة على الأقل في الأسبوع 2</p> <p>كل يوم تقريباً 3</p>	<p>MT1. هل تقرئين صحيفة أو مجلة على الأقل مرة واحدة في الأسبوع، أم أقل من مرة واحدة في الأسبوع، أم لا تقرئينها نهائياً؟</p> <p>إذا كانت الإجابة "مرة واحدة على الأقل في الأسبوع"، استوضحي منها أكثر: هل يمكنك القول أنك تفعلين ذلك كل يوم تقريباً؟</p> <p>إذا كانت الإجابة "نعم"، ضعي دائرة حول "3"، وإذا كانت الإجابة "لا" ضعي دائرة حول "2".</p>
------------------	---	---

	<p>0 لا أستمع إليه نهائياً.....</p> <p>1 أقل من مرة واحدة في الأسبوع.....</p> <p>2 مرة واحدة على الأقل في الأسبوع.....</p> <p>3 كل يوم تقريباً.....</p>	<p>MT2. هل تستمعين إلى المذيع مرة واحدة على الأقل في الأسبوع، أم أقل من مرة واحدة في الأسبوع، أم لا تستمعين إليه نهائياً؟</p> <p>إذا كانت الإجابة "مرة واحدة على الأقل في الأسبوع"، استوضحي منها أكثر: هل يمكنك القول أنك تفعلين ذلك كل يوم تقريباً؟</p> <p>إذا كانت الإجابة "نعم"، ضعي دائرة حول "3"، وإذا كانت الإجابة "لا" ضعي دائرة حول "2".</p>
	<p>0 لا أشاهده نهائياً.....</p> <p>1 أقل من مرة واحدة في الأسبوع.....</p> <p>2 مرة واحدة على الأقل في الأسبوع.....</p> <p>3 كل يوم تقريباً.....</p>	<p>MT3. هل تشاهدين التلفاز مرة واحدة على الأقل في الأسبوع، أم أقل من مرة واحدة في الأسبوع، أم لا تشاهدينه نهائياً؟</p> <p>إذا كانت الإجابة "مرة واحدة على الأقل في الأسبوع"، استوضحي منها أكثر: هل يمكنك القول أنك تفعلين ذلك كل يوم تقريباً؟</p> <p>إذا كانت الإجابة "نعم"، ضعي دائرة حول "3"، وإذا كانت الإجابة "لا" ضعي دائرة حول "2".</p>
<p>MT9⇐2</p>	<p>1 نعم.....</p> <p>2 لا.....</p>	<p>MT4. هل سبق لك استخدام الحاسوب أو الجهاز اللوحي من أي مكان؟</p>
<p>MT9⇐0</p>	<p>0 لم أستخدمهما نهائياً.....</p> <p>1 أقل من مرة واحدة في الأسبوع.....</p> <p>2 مرة واحدة على الأقل في الأسبوع.....</p> <p>3 كل يوم تقريباً.....</p>	<p>MT5. خلال الأشهر الثلاثة الماضية، هل استخدمت الحاسوب أو الجهاز اللوحي على الأقل مرة واحدة في الأسبوع، أم أقل من مرة واحدة في الأسبوع، أم لم تستخدميهما نهائياً؟</p> <p>إذا كانت الإجابة "مرة واحدة على الأقل في الأسبوع"، استوضحي منها أكثر: هل يمكنك القول أنك كنت تفعلين ذلك كل يوم تقريباً؟</p> <p>إذا كانت الإجابة "نعم"، ضعي دائرة حول "3"، وإذا كانت الإجابة "لا" ضعي دائرة حول "2".</p>

	<p>نعم لا</p> <p>2 1.....نسخ/نقل ملف</p> <p>2 1.....استخدام أداة النسخ/اللتصق في وثيقة ما</p> <p>2 1.....إرسال بريد إلكتروني مع مرفق</p> <p>2 1.....استخدام معادلة جدولة أساسية</p> <p>2 1.....توصيل جهاز</p> <p>2 1.....تركيب برنامج حاسوب</p> <p>2 1.....إنشاء عرض تقديمي</p> <p>2 1.....نقل ملف</p> <p>2 1.....البرمجة</p>	<p>MT6. خلال الأشهر الثلاثة الماضية، هل قمت:</p> <p>[A] بنسخ أو نقل ملف أو مجلد؟</p> <p>[B] باستخدام أداة النسخ واللتصق لتكرار أو نقل معلومات ضمن وثيقة ما؟</p> <p>[C] بإرسال رسالة بريد إلكتروني مع ملف مرفق، مثل وثيقة أو صورة أو وصلة فيديو؟</p> <p>[D] باستخدام معادلة حسابية أساسية في صفحة جدول حسابي؟</p> <p>[E] بتوصيل وتركيب جهاز جديد، مثل مودم أو كاميرا أو طابعة؟</p> <p>[F] بالبحث عن وتنزيل وتركيب وإعداد برنامج حاسوبي؟</p> <p>[G] بإنشاء عرض تقديمي إلكتروني باستخدام برنامج عروض تقديمية، يشمل نص أو صور أو صوت أو مخططات بيانية؟</p> <p>[H] بنقل ملف بين حاسوب وجهاز آخر؟</p> <p>[I] بكتابة برنامج حاسوبي باستخدام أية لغة برمجة؟</p>
<p>MT10⇐1</p>	<p>1 نعم، [C] MT6 = 1</p> <p>2 لا، [C] MT6 = 2</p>	<p>MT7. تحقق من [C] MT6: هل تم وضع دائرة حول "نعم"؟</p>
<p>MT10⇐1</p>	<p>1 نعم، [F] MT6 = 1</p> <p>2 لا، [F] MT6 = 2</p>	<p>MT8. تحقق من [F] MT6: هل تم وضع دائرة حول "نعم"؟</p>
<p>MT11⇐2</p>	<p>1 نعم</p> <p>2 لا</p>	<p>MT9. هل سبق لك استخدام الإنترنت من أي مكان ومن أي جهاز؟</p>

<p>0 لم أستخدمه نهائياً</p> <p>1 أقل من مرة واحدة في الأسبوع</p> <p>2 مرة واحدة على الأقل في الأسبوع</p> <p>3 كل يوم تقريباً</p>	<p>MT10. خلال الأشهر الثلاثة الماضية، هل استخدمت الإنترنت على الأقل مرة واحدة في الأسبوع، أم أقل من مرة واحدة في الأسبوع، أم لم تستخدمه نهائياً؟</p> <p>إذا كانت الإجابة "مرة واحدة على الأقل في الأسبوع"، استوضحي منها أكثر: هل يمكنك القول أنك تفعلين ذلك كل يوم تقريباً أم بوتيرة أقل؟ إذا كانت الإجابة "نعم"، ضعي دائرة حول "3"، وإذا كانت الإجابة "لا" ضعي دائرة حول "2".</p>
<p>1 نعم</p> <p>2 لا</p>	<p>MT10A: هل لديك حساب على مواقع التواصل الاجتماعي (مثل فيسبوك أو غيره) ويمكنك التواصل من خلاله على الأقل مرة واحدة اسبوعياً؟</p>
<p>1 نعم</p> <p>2 لا</p>	<p>MT11. هل تمتلكين هاتف نقال؟</p>
<p>0 لم أستخدمه نهائياً</p> <p>1 أقل من مرة واحدة في الأسبوع</p> <p>2 مرة واحدة على الأقل في الأسبوع</p> <p>3 كل يوم تقريباً</p>	<p>MT12. خلال الأشهر الثلاثة الماضية، هل استخدمت هاتف نقال على الأقل مرة واحدة في الأسبوع، أم أقل من مرة واحدة في الأسبوع، أم لم تستخدمه نهائياً؟</p> <p>استوضحي منها أكثر إن لزم الأمر: أعني هل أجريت اتصال مع شخص ما باستخدام هاتف نقال؟</p> <p>إذا كانت الإجابة "مرة واحدة على الأقل في الأسبوع"، استوضحي منها أكثر: هل يمكنك القول أنك تفعلين ذلك كل يوم تقريباً أم بوتيرة أقل؟ إذا كانت الإجابة "نعم"، ضعي دائرة حول "3"، وإذا كانت الإجابة "لا" ضعي دائرة حول "2".</p>

MA	نموذج الزواج
MA5 ⇐ 3	<p>1. نعم، متزوجة حالياً</p> <p>لا، لست</p> <p>3. متزوجة</p>
	<p>MA1. هل أنت متزوجة حالياً؟</p>
	<p>MA2. كم عمر زوجك الحالي؟</p> <p>استوضحني منها أكثر: كم كان عمر زوجك في آخر عيد ميلاد له؟</p> <p>العمر بالسنوات</p> <p>لا أعرف</p> <p>98</p>
MA7 ⇐ 2	<p>1. نعم</p> <p>2. لا</p>
	<p>MA3. بالإضافة إليك، هل يوجد لدى زوجك زوجات أخريات؟</p>
MA7 ⇐	<p>MA4. كم عدد الزوجات الأخريات اللاتي هن في عصمته؟</p> <p>العدد</p> <p>لا أعرف</p> <p>98</p>
MA7 ⇐ 98	
⇐ 3 FG (نموذج ختان الأنثى)	<p>1. نعم، سبق لها الزواج</p> <p>3. لا</p>
	<p>MA5. هل سبق لك الزواج؟</p>
	<p>MA6. ما هي حالتك الزوجية الآن:</p> <p>هل أنت أرملة أم مطلقة أو منفصلة؟</p> <p>1. أرملة</p> <p>2. مطلقة</p> <p>3. منفصلة</p>
MA8A ⇐ 1 MA8B ⇐ 2	<p>1. مرة واحدة فقط</p> <p>2. أكثر من مرة</p>
	<p>MA7. هل سبق لك الزواج لمرة واحدة فقط أم أكثر من مرة؟</p>
	<p>MA8A. في أي شهر وسنة بدأت العيش مع زوجك؟</p> <p>MA8B. في أي شهر وسنة بدأت العيش مع زوجك <u>الأول</u>؟</p> <p>تاريخ الزواج (الأول)</p> <p>الش</p> <p>هر</p> <p>لا أعرف</p> <p>98. الشهر</p> <p>ال</p> <p>سنة</p> <p>لا أعرف</p> <p>9998. السنة</p>
MA 12 ⇐ 2	<p>1. نعم، MA8A/B = 9998</p> <p>2. لا، MA8A/B ≠ 9998</p>
	<p>MA9. تحقق من MA8A/B: هل تم تسجيل "لا أعرف السنة"؟</p>
MA11A ⇐ 1 MA11B ⇐ 2	<p>1. نعم، MA7 = 1</p> <p>2. لا، MA7 = 2</p>
	<p>MA10. تحقق من MA7: هل تزوجت لمرة واحدة فقط؟</p>
	<p>MA11A. كم كان عمرك عندما بدأت العيش مع زوجك؟ (للمتزوجة لمرة واحدة)</p> <p>MA11B. كم كان عمرك عندما بدأت العيش مع زوجك <u>الأول</u>؟ (للمتزوجة لأكثر من مرة)</p> <p>العمر بالسنوات</p>

2- النموذج التالي	<p>1 نعم</p> <p>2 لا</p>	<p>MA 12 : هل (كان) زوجك (الأول) يمت لك بأي صلة قرابة؟</p>
	<p>1..... ابن عم او عمّة من الدرجة الأولى (جهة الأب)</p> <p>2..... ابن خال او خالة من الدرجة الأولى (جهة الأم)</p> <p>3..... ابن عم أو خال من الدرجة الثانية</p> <p>4..... أقارب آخرون</p> <p>5..... أقارب بسبب الزواج</p>	<p>MA 13: ما هي صلة القرابة مع زوجك (الأول) ؟</p>

CM		نموذج الخصوبة / تاريخ الولادات
CM8 ⇐ 2	1..... نعم 2..... لا	CM1 . أود الآن أن أسالك عن جميع حالات الولادة التي مررت بها طيلة حياتك. هل سبق أن أنجبت أي مولود؟ هذا النموذج ونموذج تاريخ الولادات يجب أن يشير فقط إلى الأطفال الذين ولدوا أحياء. ويجب عدم الإشارة إلى أية حالات للمواليد الذين ولدوا أموات في الإجابة عن أي سؤال.
CM5 ⇐ 2	1..... نعم 2..... لا	CM2 . هل لديك أبناء أو بنات ممن أنجبتيهم و يعيشون معك الآن؟
	الأبناء الذكور في المنزل.....	CM3 . كم عدد الأبناء الذكور الذين يعيشون معك؟ إذا لم يكن هناك أي أبناء، سجلي "00"
	البنات في المنزل.....	CM4 . كم عدد البنات اللواتي يعشن معك؟ إذا لم يكن هناك أي بنات، سجلي "00"
CM8 ⇐ 2	1..... نعم 2..... لا	CM5 . هل لديك أبناء أو بنات ممن أنجبتهم وهم على قيد الحياة لكنهم لا يعيشون معك؟
	الأبناء الذين يعيشون في مكان آخر.....	CM6 . كم عدد الأبناء الذكور الأحياء ممن لا يعيشون معك؟ إذا لم يكن هناك أي أبناء، سجلي "00"
	البنات اللواتي يعشن في مكان آخر.....	CM7 . كم عدد البنات الأحياء ممن لا يعشن معك؟ إذا لم يكن هناك أي بنات، سجلي "00"
CM11 ⇐2	1..... نعم 2..... لا	CM8 . هل سبق لك أن أنجبت ولداً أو بنتاً ولدوا أحياء، ولكنهم توفوا فيما بعد؟ إذا كانت الإجابة "لا"، استوضحي منها أكثر: أعني هل أنجبت طفلاً بكى عند ولادته أو أبدى أية حركة أو صوت أو حاول التنفس أو ظهرت عليه أية علامة من علامات الحياة ولو لوقت قصير جداً وتوفي بعد ذلك؟
	أبناء ذكور توفوا.....	CM9 . كم عدد الأولاد الذكور الذين توفوا؟ إذا لم يكن هناك أي أبناء، سجلي "00"
	بنات متوفين.....	CM10 . كم عدد البنات اللاتي توفين؟ إذا لم يكن هناك أي بنات، سجلي "00"
	المجموع.....	CM11 . اجمعي الإجابات عن الأسئلة CM3 و CM4 و CM6 و CM7 و CM9 و CM10.
CM14 ⇐1	1..... نعم 2..... لا	CM12 . فقط من أجل التأكد على أنني حصلت على العدد الصحيح، يكون مجموع عدد الولادات التي

		مررت بها طيلة حياتك هو (العدد الكلي في السؤال رقم CM11). هل هذا صحيح؟
		CM13. تحقق من الإجابات عن الأسئلة من CM1 إلى CM10 وأجري التصحيحات اللازمة إلى أن تصبح الإجابة في السؤال CM12 هي "نعم"
CP=0 نموذج تنظيم الأسرة	لا ولادات حية، CM11 = 00.....0 ولادة حية واحدة أو أكثر، = CM11 01 أو أكثر.....1	CM14. تحقق من CM11: كم هو عدد الولادات؟

تاريخ الولادات

BH

BH0. الآن، أريد أن أسجل أسماء جميع المواليد الذين وضعتهم، سواء كانوا على قيد الحياة أم لا، بدءاً من أول مولود وضعتيه.

سجلي أسماء جميع المواليد في BH1. وسجلي التوائم في أسطر منفصلة.

رقم السطر BH0	ما الاسم الذي أطلق على طفلك (الأول/التالي)؟ BH1	BH2. هل كان		ولد	بنت	اليوم	الشهر	السنة	BH4. في أي يوم و شهر وسنة وضعت (اسم المولود)؟		BH5. هل ما زال/ت (اسم المولود) على قيد الحياة؟	BH6. كم كان عمر (اسم المولود) في آخر عيد ميلاد له/لها؟	BH7. هل (اسم المولود) يعيش/تعيش معك؟	BH8. سجلي رقم سطر الطفل(ة) (من HL1)	BH9. كم كان عمر (اسم المولود) عندما توفي/توفيت؟	BH10. هل وضعت أي موليد أحياء آخرين بين (اسم المولود السابق) و (اسم المولود)، بما في ذلك أي أطفال توفوا بعد الولادة؟	
		ليس توأم	توأم						لا	نعم							العمر
01		1	2	1	2						1	2					
02		1	2	1	2						1	2					
03		1	2	1	2						1	2					
04		1	2	1	2						1	2					
05		1	2	1	2						1	2					
06		1	2	1	2						1	2					
07		1	2	1	2						1	2					

أضيفي الولادة التالية	أشهر.....2 سنوات.....3	BH10				BH9											
أضيفي الولادة التالية	أيام.....1 أشهر.....2 سنوات.....3	BH10	2 1	— —		BH9	2 1	— —	— —	— —	2 1	2 1				08	
أضيفي الولادة التالية	أيام.....1 أشهر.....2 سنوات.....3	BH10	2 1	— —		BH9	2 1	— —	— —	— —	2 1	2 1				09	
BH10. هل وضعت أي مواليد أحياء آخرين بين (اسم المولود السابق) و (اسم المولود) ، بما في ذلك أي أطفال توفوا بعد الولادة؟	BH9. كم كان عمر (اسم المولود) عندما توفي/توفيت؟ إذا كانت الإجابة "سنة واحدة"، استوضحي منها أكثر: كم كان عمر (اسم المولود) بالأشهر؟ سجّلي بالأيام إذا كان العمر أقل من شهر واحد؛ وسجّلي بالأشهر إذا كان العمر أقل من سنتين؛ أو بالسنوات إذا كان العمر سنتين فأكثر	سجّلي رقم سطر الطفل(ة) (من HL1) سجّلي "00" إذا لم يكن/تكن الطفل(ة) مدرجة/ة في استبيان الأسرة المعيشية.	BH7. هل (اسم المولود) يعيش/تعيش معك؟	BH6. كم كان عمر (اسم المولود) في آخر عيد ميلاد له/لها؟ سجّلي العمر بالسنوات الكاملة.	BH5. هل ما زال(ت) (اسم المولود) على قيد الحياة؟	BH4. في أي يوم و شهر وسنة وضعت (اسم المولود)؟ استوضحي منها أكثر: ما هو تاريخ ميلاده/ها؟	BH3. هل كان (اسم المولود) صبياً أم بنتاً؟	BH2. هل كان من بين هذه الولادات أي ولادة لتوأم؟	BH1. ما الاسم الذي أطلق على طفلك (الأول/التالي)؟	BH0. BH رقم السطر							
لا	نعم	العدد	الوحدة	رقم السطر	لا	نعم	العمر	لا	نعم	السنة	الشهر	اليوم	بنت	ولد	ليس توأم	توأم	
أضيفي الولادة التالية	أيام.....1 أشهر.....2 سنوات.....3	BH10	2 1	— —		BH9	2 1	— —	— —	— —	2 1	2 1					10
أضيفي الولادة التالية	أيام.....1 أشهر.....2 سنوات.....3	BH10	2 1	— —		BH9	2 1	— —	— —	— —	2 1	2 1					11
أضيفي الولادة التالية	أيام.....1 أشهر.....2 سنوات.....3	BH10	2 1	— —		BH9	2 1	— —	— —	— —	2 1	2 1					12
أضيفي الولادة التالية	أيام.....1 أشهر.....2 سنوات.....3	BH10	2 1	— —		BH9	2 1	— —	— —	— —	2 1	2 1					13
أضيفي الولادة التالية	أيام.....1	BH10	2 1	— —		BH9	2 1	— —	— —	— —	2 1	2 1					14

أضيفي الولادة التالية الولادة		2 أشهر..... 3 سنوات.....	BH10 ⇐			BH9							
1 ⇐ سجلي الولادة (الولادات) في سجل تاريخ الولادات	نعم.....1..... لا.....2.....					BH11. هل وضعت أي مواليد أحياء منذ ولادة (اسم آخر مولد مدرج)؟							

CM17 ⇐ 1	1.....الأعداد متطابقة 2.....الأعداد مختلفة	CM15. قارني العدد الوارد في السؤال رقم CM11 مع عدد الولادات المدرجة في سجل تاريخ الولادات أعلاه وتحققي إذا ما كانت:
		CM16. استوضحي منها أكثر ووقفي بين الإجابات في سجل تاريخ الولادات إلى أن تصبح الأعداد متطابقة أي الإجابة للسؤال CM12 تصبح "نعم".
0 ⇐ النموذج التالي	لم تنجب أي مولود حي خلال السنين..... الماضيتين..... 0..... ولادة حية واحدة أو أكثر خلال السنين..... الماضيتين..... 1.....	CM17. تحققي من BH4: آخر ولادة وضعتها خلال السنتين الماضيتين، أي منذ (شهر المقابلة) من عام 2016؟ إذا كان الشهر الذي أجريت فيه المقابلة هو نفس شهر الولادة، وكانت سنة الولادة عام 2016، اعتبري هذه الولادة على أنها تمت خلال السنتين الماضيتين.
	اسم آخر مولود _____	CM18. انسخي اسم آخر طفل(ة) مدرج في BH1 إذا كان الطفل متوفى، توخي الحذر عند الإشارة إلى هذا/هذه الطفل(ة) باسمه/ها في النماذج التالية.

DB		نموذج الرغبة في آخر ولادة
2 ⇐ النموذج التالي	1..... نعم، CM17 = 1 2..... لا، CM17 = 0 او فارغة	DB1. تحققي من CM17. هل وضعت المستجيبة مولوداً خلال السنتين الماضيتين؟ انسخي أدناه اسم آخر مولود مدرج في سجل تاريخ الولادات (CM18) واستخدميه حيثما يشار إليه: الاسم _____
1 ⇐ النموذج التالي	1..... نعم 2..... لا	DB2. عندما حملت بـ (اسم المولود)، هل كنت ترغبين بالحمل في ذلك الوقت؟
DB4A ⇐ 1 DB4B ⇐ 2	1..... فقط ولادة واحدة 2..... ولادتان أو أكثر	DB3. تحققي من CM11. عدد الولادات:
2 ⇐ النموذج التالي	1..... في وقت لاحق 2..... لم أرغب في إنجاب (المزيد من) الأطفال	DB4A. هل كنت ترغبين بإنجاب مولود في وقت لاحق، أم أنك لم تكوني راغبة في إنجاب أي أطفال على الإطلاق؟ DB4B. هل كنت ترغبين بإنجاب مولود في وقت لاحق، أم أنك لم تكوني راغبة في إنجاب مزيد من الأطفال؟
	1..... شهر 2..... سنوات لا أعرف 998	DB5. ماهي المدة التي كنت ترغبين في انتظارها؟

MN		نموذج صحة الأم والمولود الأخير
2 ⇨ النموذج التالي	<p>1.....1 = CM17 نعم،</p> <p>2.....0 = CM17 لا، او فارغة.....</p>	<p>MN1. تحقق من CM17: هل وضعت المستجيبة مولوداً حياً في السنتين الماضيتين؟</p> <p>انسخي أذناه اسم آخر مولود مدرج في سجل تاريخ الولادات (CM18) واستخدميه حينما يشار إليه:</p> <p>الاسم _____</p>
MN7 ⇨ 2	<p>1..... نعم.</p> <p>2..... لا</p>	<p>MN2. هل كنت تراجعين أي شخص للحصول على رعاية ما قبل الولادة أثناء حملك بـ (اسم المولود)؟</p>
	<p>مخصص صحي</p> <p>A طبيب حكومي</p> <p>B ممرضة / قابلة مجازة</p> <p>C طبيب خاص</p> <p>.....</p> <p>..... شخص آخر</p> <p>F قابلة تقليدية غير مأذونة (جدة عرب)</p> <p>G متطوعة صحة مجتمعية</p> <p>غير (يرجى ذلك) X</p> <p>التحديد)</p>	<p>MN3. من الشخص الذي كنت تراجعينه؟</p> <p>استوضحي منها أكثر: أي شخص آخر؟</p> <p>استوضحي منها أكثر حول صفة الشخص الذي كانت تراجعينه وضعي دائرة حول الإجابات المقدمة.</p>
	<p>1..... أسابيع</p> <p>2..... أشهر</p> <p>998..... لا أعرف</p>	<p>MN4. كم كانت مدة الحمل بالأسابيع أو الأشهر عندما تلقيت لأول مرة رعاية ما قبل الولادة لهذا الحمل؟</p> <p>سجلي الإجابة كما تقدمها المستجيبة. إذا كان "9 أشهر" أو في وقت لاحق، سجلي 9.</p>
	<p>..... عدد المرات</p> <p>98..... لا أعرف</p>	<p>MN5. كم عدد المرات التي تلقيت فيها رعاية ما قبل الولادة أثناء هذا الحمل؟</p> <p>استوضحي منها أكثر لتحديد عدد مرات تلقي رعاية ما قبل الولادة. إذا أجابت المستجيبة بمدى معين، سجلي العدد الأدنى كعدد المرات التي تلقت فيها رعاية ما قبل الولادة. (المدى 4 فأكثر)</p>
	<p>لا نعم</p> <p>2 1..... فحص ضغط الدم</p> <p>2 1..... أخذ عينة من البول</p> <p>2 1..... أخذ عينة من الدم</p>	<p>MN6. كجزء من رعاية ما قبل الولادة المقدمة لك أثناء هذا الحمل، هل أجريت لك أي من الأشياء التالية مرة واحدة على الأقل:</p> <p>[A] هل تم قياس ضغط دمك؟</p> <p>[B] هل تم أخذ عينة من البول؟</p> <p>[C] هل تم أخذ عينة من الدم؟</p>

	<p>1.....نعم (تم مشاهدة بطاقة الحامل أو وثيقة أخرى).....1</p> <p>2.....نعم (لم يتم مشاهدة بطاقة الحامل أو وثيقة أخرى).....2</p> <p>3.....لا.....3</p> <p>8.....لا أعرف.....8</p>	<p>MN7. هل لديك بطاقة الحامل أو أي وثيقة أخرى تبيّن اللقاحات التي تلقيتها؟</p> <p>إذا كان الجواب نعم، اسألها: هل يمكنني رؤيتها لو سمحت؟</p> <p>إذا تم عرض بطاقة الحامل، استخدمها للاستعانة بها في الإجابة عن الأسئلة التالية.</p>
<p>MN11⇨2</p> <p>MN11⇨8</p>	<p>1.....نعم.....1</p> <p>2.....لا.....2</p> <p>8.....لا أعرف.....8</p>	<p>MN8. حين كنت حاملاً بـ (اسم المولود)، هل تلقيت أية حقنة في ذراعك أو كتفك لحماية المولود من مرض الكزاز، الذي يسبب تشنجات بعد الولادة؟</p>
<p>MN11⇨8</p>	<p>عدد المرات.....</p> <p>8.....لا أعرف.....8</p>	<p>MN9. كم عدد المرات التي تلقيت فيها حقنة للتحصين من مرض الكزاز أثناء حملك بـ (اسم المولود)؟ (الحد الأقصى 2 حقنة)</p>
<p>MN15⇨2</p>	<p>1.....حقنة واحدة فقط.....1</p> <p>2.....حقنتان.....2</p>	<p>MN10. تحقق من MN9: كم هو عدد المرات المصرح بها من قبل المستجيبة كحقن ضد الكزاز أثناء الحمل الأخير؟</p>
<p>MN15⇨2</p> <p>MN15⇨8</p>	<p>1.....نعم.....1</p> <p>2.....لا.....2</p> <p>8.....لا أعرف.....8</p>	<p>MN11. هل تلقيت أية حقنة ضد الكزاز في أي وقت من الأوقات قبل حملك بـ (اسم المولود) من أجل حماية نفسك أو حماية طفل آخر؟</p> <p>أشيري إلى لقاحات الكزاز التي تلقتها المستجيبة وهي طفلة إذا ذكر ذلك (ما تلقتة المستجيبة قبل الحمل من اللقاح حتى ولو كانت طفلة).</p>
	<p>عدد المرات.....</p> <p>8.....لا أعرف.....8</p>	<p>MN12. كم عدد المرات التي تلقيت فيها حقنة للتحصين من مرض الكزاز قبل حملك بـ (اسم المولود)؟</p> <p>إذا كانت الإجابة 7 مرات أو أكثر، سجلي "7". أشيري إلى لقاحات الكزاز التي تلقتها المستجيبة وهي طفلة إذا ذكر ذلك.</p>
<p>MN14A⇨1</p> <p>MN14B⇨2</p>	<p>1.....حقنة واحدة فقط.....1</p> <p>2.....حقنتان أو أكثر أو لا أعرف.....2</p>	<p>MN13. تحقق من MN12: كم عدد المرات التي تم ذكرها كحقن ضد الكزاز قبل الحمل الأخير؟</p>
	<p>السنوات.....</p> <p>98.....لا أعرف.....98</p>	<p>MN14A. منذ كم سنة تلقيت هذه الحقنة ضد الكزاز؟</p> <p>MN14B. منذ كم سنة تلقيت آخر حقنة من هذه الحقن ضد الكزاز؟</p> <p>الإشارة هنا إلى اخر الحقنة (الحقن) تلقت قبل هذا الحمل، كما هو مسجل في MN12.</p> <p>إذا كانت المدة أقل من سنة واحدة، سجلي "00".</p>
<p>MN19⇨2</p>	<p>1.....نعم، MN2 = 1.....1</p> <p>2.....لا، MN2 = 2.....2</p>	<p>MN15. تحقق من MN2: هل تم الحصول على رعاية ما قبل الولادة؟</p>
<p>MN19⇨2</p> <p>MN19⇨8</p>	<p>1.....نعم.....1</p> <p>2.....لا.....2</p> <p>8.....لا أعرف.....8</p>	<p>MN15A. منذ الشهر الرابع للحمل بـ (الاسم) هل تناولت فيها كبسول او حبوب فير وفول التي تجنب التشوهات الخلقية وتمنع فقر الدم؟</p>

	<p>بشكل مستمر.....1</p> <p>بشكل متقطع.....2</p>	<p>MN15B: هل تناولت كيبسول او حبوب فيروفول بشكل مستمر (يومي) ام متقطع؟ " اعرضي نموذج الكبسولة او حبوب الفيروفول التي تجنب التشوهات وفقر الدم "</p>
	<p>متخصص صحي</p> <p>A..... طبيب حكومي</p> <p>.....ممرضة / قابلة مجازة</p> <p>B.....</p> <p>C..... طبيب خاص</p> <p>.....</p> <p>..... شخص آخر</p> <p>..... قابلة تقليدية غير مأذونة (جدة عرب)</p> <p>F.....</p> <p>G..... متطوعة صحة مجتمعية</p> <p>H..... احد الاقارب / الاصدقاء</p> <p>X..... غير ذلك (يرجى التحديد)</p> <p>Y..... لا احد</p>	<p>MN19: من ساعدك في ولادة (اسم المولود)؟</p> <p>استوضحي منها أكثر: أي شخص آخر؟</p> <p>استوضحي منها أكثر حول صفة الشخص الذي ساعدها في الولادة وضعي دائرة حول الإجابات المقدمة.</p>
<p>MN23⇐11</p> <p>MN23⇐13</p> <p>MN23⇐14</p> <p>MN23⇐12</p> <p>MN23⇐96</p>	<p>المنزل</p> <p>11..... منزل (منزل المستجيب)</p> <p>13..... منزل القابلة او الجدة</p> <p>14..... منزل الاهل او الاقارب</p> <p>12..... منزل آخر</p> <p>قطاع حكومي</p> <p>..... مستشفى حكومي</p> <p>21.....</p> <p>..... مركز صحي حكومي(فيه صالة ولادة)</p> <p>22.....</p> <p>26 مؤسسة حكومية أخرى (حدي)</p> <p>قطاع طبي خاص</p> <p>..... مستشفى خاص</p> <p>31.....</p> <p>..... عيادة خاصة</p> <p>32.....</p> <p>مؤسسة طبية خاصة أخرى</p> <p>36..... (حدي)</p> <p>غير ذلك (يرجى التحديد).....96</p>	<p>MN20: أين انجبت (اسم المولود)؟</p> <p>استوضحي منها أكثر لتحديد نوع المكان.</p> <p>إذا لم تكن قادرة على تحديد إذا ما كان المكان مكاناً عاماً أم خاصاً، اكتبى اسم المكان ومن ثم سجلي مؤقتاً "96" إلى أن تتعرفى على الفئة المناسبة.</p> <p>.....</p> <p>(اسم المكان)</p>
<p>MN23⇐2</p>	<p>1..... نعم</p> <p>2..... لا</p>	<p>MN21: هل قمت بانجاب ولادة (اسم المولود) عن طريق عملية قيصرية؟ أي، هل قاموا بشق بطنك لإخراج المولود؟</p>

	<p>1..... بموعد ومخطط لها قبل الولادة (قبل الام المخاض).....1</p> <p>2..... (طاريء) قرار اثناء الولادة (بعد الام المخاض).....2</p>	<p>MN22. متى تم اتخاذ القرار باجراء عملية قيصرية؟</p> <p>استوضحي منها أكثر إن أمكن: هل كان ذلك قبل أم بعد بدء الام المخاض لديك؟</p>
<p>MN25⇐2</p> <p>MN25⇐8</p>	<p>1..... نعم.....1</p> <p>2..... لا.....2</p> <p>8..... لا أعرف / لا أتذكر.....8</p>	<p>MN23. مباشرة بعد الولادة، هل تم وضع (اسم المولود) مباشرة على صدرك ولامس جلده جلدك؟</p> <p>إن لزم الأمر، اعرضي عليها صورة تبين وضعية ملامسة الجلد للجلد.</p>  <p>Photo Credit: Joyce Baldwin</p>
	<p>1..... نعم.....1</p> <p>2..... لا.....2</p> <p>8..... لا أعرف / لا أتذكر.....8</p>	<p>MN24. قبل وضع المولود على صدرك، هل تم لفه؟</p>
	<p>1..... نعم.....1</p> <p>2..... لا.....2</p> <p>8..... لا أعرف / لا أتذكر.....8</p>	<p>MN25. هل تم تجفيف أو مسح (اسم المولود) بعد الولادة؟</p>
	<p>000..... مباشرة بعد الولادة/ أقل من ساعة واحدة.....000</p> <p>1..... ساعات.....1</p> <p>2..... أيام.....2</p> <p>997..... لم يتحمم ابدا.....997</p> <p>998..... لا أعرف / لا أتذكر.....998</p>	<p>MN26. كم مضى من الوقت بعد الولادة قبل أن يتم تحميم (اسم المولود) لأول مرة؟</p> <p>إذا كان مباشرة بعد الولادة أو أقل من ساعة واحدة، سجل '000'.</p> <p>إذا أقل من 24 ساعة، سجل ساعات</p> <p>إذا بعد "يوم 1" أو "اليوم التالي"، التحقيق: حول كم ساعة بعد الولادة؟</p> <p>إذا "24 ساعة"، دقق لضمان أفضل تقدير أقل من 24 ساعة أو 1 يوم</p> <p>إذا كان 24 ساعة أو أكثر، سجل أيام</p>
<p>MN32⇐2</p> <p>MN32⇐8</p>	<p>1..... نعم.....1</p> <p>2..... لا.....2</p> <p>8..... لا أعرف / لا أتذكر.....8</p>	<p>MN30. بعد أن تم قطع الحبل السري وحتى سقوطه، هل تم وضع أي مادة على الحبل السري؟</p>

	<p>A..... مادة الكلور هكسيداتين</p> <p>B..... مادة مطهرة أخرى (كحول، سبيروتو)</p> <p>C..... زيت الخردل</p> <p>D..... رماد</p> <p>E..... روث الحيوانات</p> <p>F..... زرقيون</p> <p>مضاد حيوي</p> <p>G..... (كبسولات)</p> <p>X..... غير ذلك (يرجى التحديد)</p> <p>Y..... لا أعرف / لا أتذكر</p>	<p>MN31. ما الذي تم وضعه على الحبل السري؟</p> <p>استوضحي منها أكثر: أي شيء آخر؟</p>
	<p>1..... كبيراً جداً</p> <p>2..... أكبر من المتوسط</p> <p>3..... متوسط الحجم</p> <p>4..... أقل من المتوسط</p> <p>5..... صغير الحجم جداً</p> <p>8..... لا أعرف</p>	<p>MN32. عندما وُلد (اسم المولود)، هل كان حجمه/ها كبيراً جداً، أو أكبر من المتوسط، أو متوسط الحجم، أم أقل من المتوسط، أم صغير الحجم جداً.</p>
<p>MN35⇔2</p> <p>MN35⇔8</p>	<p>1..... نعم</p> <p>2..... لا</p> <p>8..... لا أعرف</p>	<p>MN33. هل تم قياس وزن (اسم المولود) عند الولادة؟</p>
	<p>الوزن حسب البطاقة 1 كغم</p> <p>الوزن حسب ما تتذكره الأم 2 كغم</p> <p>لا أعرف 99998</p>	<p>MN34. كم كان وزن (اسم المولود)؟</p> <p>إن كان هناك بطاقة متوفرة، سجلي الوزن الوارد في البطاقة.</p>
	<p>1..... نعم</p> <p>2..... لا</p> <p>3..... حالياً في فترة النفاس</p>	<p>MN35. هل رجعت اليك الدورة الشهرية منذ ولادة (اسم المولود)؟</p>
<p>MN39B⇔2</p>	<p>1..... نعم</p> <p>2..... لا</p>	<p>MN36. هل سبق أن أرضعت (اسم المولود) رضاعة من الثدي؟</p>
	<p>000..... مباشرة بعد الولادة</p> <p>ساعات 1</p> <p>أيام 2</p> <p>لا أعرف / لا أتذكر 998</p>	<p>MN37. كم مضى من الوقت بعد الولادة قبل أن تقومي بإرضاع (اسم المولود) رضاعة من الثدي لأول مرة؟</p> <p>إذا كان الوقت أقل من ساعة واحدة، سجلي "00" ساعات.</p> <p>إذا كان الوقت أقل من 24 ساعة، سجلي عدد الساعات.</p> <p>أما إذا كان غير ذلك، سجلي عدد الأيام.</p>
<p>MN39A⇔1</p> <p>2⇔ النموذج التالي</p>	<p>1..... نعم</p> <p>2..... لا</p>	<p>MN38. خلال الأيام الثلاثة الأولى من الولادة، هل تم إعطاء (اسم المولود) أي شيء ليشربه غير حليب الأم؟</p>

<p>A الحليب (من غير حليب الأم)</p> <p>B مياه خالصه</p> <p>C سكر أو محلول الجلوكوز</p> <p>D ماء الغريب</p> <p>E محلول الماء مذاب فيه السكر والملح</p> <p>F عصير فواكه</p> <p>G حليب رضع بديل/حليب خاص بالرضع</p> <p>H شاي / مستحضر تقليدي من الأعشاب الطبيعية</p> <p>I العسل</p> <p>J أدوية بوصفة طبية</p> <p>X غير ذلك (يرجى التحديد)</p> <p>Y لم يتم إعطاءه شيء ليشره</p>	<p>MN39A. ما الذي تم إعطاءه لـ (اسم المولود) ليشره؟</p> <p>استوضحي منها أكثر: أي شيء آخر؟</p> <p>"لم يتم إعطاءه شيء ليشره" هي إجابة غير صحيحة ولا يمكن وضع دائرة حول فئة الإجابة Y.</p> <p>MN39B. خلال الأيام الثلاثة الأولى من الولادة، ما الذي تم إعطاءه لـ (اسم المولود) ليشره؟</p> <p>استوضحي منها أكثر: أي شيء آخر؟</p> <p>"لم يتم إعطاءه شيء ليشره" يمكن وضع دائرة حول (فئة الإجابة Y) فقط في حالة عدم وضع دائرة حول أية فئة إجابة أخرى.</p>
--	--

PN	نموذج الفحوصات الصحية بعد الولادة	
<p>2 ⇔ النموذج التالي</p>	<p>1..... نعم</p> <p>2..... لا أو فارغة</p>	<p>PN1. تحققى من CM17. هل وضعت مولوداً حياً في السنتين الماضيتين؟</p> <p>انسخي أدناه اسم آخر مولود مدرج في سجل تاريخ الولادات (CM18) واستخدميه حيثما يشار إليه:</p> <p>الاسم _____</p>
<p>2 ⇔ PN7</p>	<p>1..... نعم، MN20 = 21-36</p> <p>2..... لا، MN20 = 11, 12, 13, 14 أو 96</p>	<p>PN2. تحققى من MN20. هل تم إيجاب المولود في مرفق صحي؟</p>
<p>1..... ساعات</p> <p>2..... أيام</p> <p>3..... أسابيع</p> <p>لا أعرف / لا أتذكر 998</p>	<p>1..... ساعات</p> <p>2..... أيام</p> <p>3..... أسابيع</p> <p>لا أعرف / لا أتذكر 998</p>	<p>PN3. والآن، أريد أن أطرح عليك بعض الأسئلة حول ما حدث خلال الساعات والأيام الأولى من بعد ولادة (اسم المولود).</p> <p>لقد قلت لي أنك أنجبت طفلك في (اسم أو نوع المرفق الصحي في MN20). كم من الوقت بقيت هناك بعد الولادة؟</p> <p>إذا كانت الإجابة أقل من يوم واحد، سجلي عدد الساعات.</p> <p>إذا كانت الإجابة أقل من أسبوع واحد، سجلي عدد الأيام.</p> <p>إذا كانت الإجابة غير ذلك، سجلي عدد الأسابيع.</p>
<p>1..... نعم</p> <p>2..... لا</p>	<p>1..... نعم</p> <p>2..... لا</p>	<p>PN4. أود الآن التحدث معك حول الفحوصات الصحية التي أجريت لـ (اسم المولود) بعد الولادة - على سبيل المثال، إن قام شخص ما بفحص (اسم المولود)، للتأكد من سلامة الحبل السري، أو للاطمئنان على أن (اسم المولود) على ما يرام.</p> <p>قبل مغادرتك لـ (اسم أو نوع المرفق الصحي المذكور في MN20)، هل قام أي شخص بفحص صحة (اسم المولود)؟</p>
<p>1..... نعم</p> <p>2..... لا</p>	<p>1..... نعم</p> <p>2..... لا</p>	<p>PN5. وماذا عن الفحوصات التي أجريت للتأكد من صحتك أنت - أعني، هل قام أي شخص بتقييم وضعك الصحي، على سبيل المثال من خلال توجيه أسئلة إليك حول صحتك أو فحصك؟</p> <p>قبل مغادرتك لـ (اسم أو نوع المرفق الصحي المذكور في MN20)، هل قام أي شخص بفحص صحتك أنت؟</p>

<p>PN12↔1</p> <p>PN17↔2</p>	<p>1..... نعم</p> <p>2..... لا</p>	<p>PN6. والآن، أود التحدث معك حول ما حدث بعد مغادرتك لـ (اسم أو نوع المرفق الصحي المنكور في MN20).</p> <p>بعد مغادرتك لـ (اسم أو نوع المرفق الصحي المنكور في MN20)، هل قام أي شخص بفحص صحة (اسم المولود)؟</p>
<p>PN11↔2</p>	<p>1..... نعم، تم تسجيل فئة واحدة على الأقل من فئات الإجابة من A-G.... 1</p> <p>لا، لم يتم تسجيل أي من فئات الإجابة من A- G..... 2</p>	<p>PN7. تحقق من MN19. هل قام أي أخصائي صحي أو قابلة تقليدية أو متطوعة صحة مجتمعية بمساعدة المستجيبة في الولادة؟</p>
	<p>1..... نعم</p> <p>2..... لا</p>	<p>PN8. لقد قلت لي أن (الشخص المنكور أو الأشخاص المنكوريين في MN19) ساعدتك/ساعدتك في الولادة. أود الآن التحدث معك حول الفحوصات التي أجريت للتأكد من الوضع الصحي لـ (اسم المولود) بعد الولادة - على سبيل المثال، فحص (اسم المولود)، للتأكد من سلامة الحبل السري، أو للاطمئنان على أن (اسم المولود) على ما يرام.</p> <p>بعد انتهاء الولادة وقبل أن يغادرك (الشخص أو الأشخاص المنكوريين في MN19)، هل قام (الشخص أو الأشخاص المنكوريين في MN19) بفحص الوضع الصحي لـ (اسم المولود)؟</p>
	<p>1..... نعم</p> <p>2..... لا</p>	<p>PN9. وهل قام (الشخص أو الأشخاص المنكوريين في MN19) بفحص وضعك الصحي أنتِ قبل المغادرة، مثل توجيه أسئلة إليك حول صحتك أو القيام بفحصك؟</p>
	<p>نعم لا</p> <p>1..... فحص ضغط الدم</p> <p>2..... وجود نزف من عنقه</p> <p>1..... فحص البطن</p> <p>2..... ارتفاع الرحم بعد الولادة</p> <p>1..... ارتفاع الرحم بعد الولادة</p> <p>2..... غير ذلك (يرجى التحديد)</p> <p>1.....</p> <p>2.....</p>	<p>PN9A. كجزء من رعاية ما بعد الولادة المقدمة لك، هل أجريت لك أي من الأشياء التالية مرة واحدة على الأقل:</p> <p>[A] هل تم قياس ضغط دمك؟</p> <p>[B] فحص النزف؟</p> <p>[C] فحص البطن؟</p> <p>[D] ارتفاع الرحم بعد الولادة؟</p> <p>[E] غير ذلك (يرجى التحديد)؟</p>

	<p>نعم لا</p> <p>نزف مهبلي متزايد بعد الولادة..... 1 2</p> <p>نوبات صرع..... 1 2</p> <p>سرعة او صعوبة في التنفس.....</p> <p>1..... 2</p> <p>حمى او ضعف</p> <p>شديد..... 1..... 2</p> <p>صداع شديد مع زغله بالعين.....</p> <p>1..... 2</p> <p>غير ذلك (يرجى التحديد) _____ 1</p> <p>2</p>	<p>PN9B هل قام (الشخص أو الأشخاص المذكورين في MN19) بتقديم المشورة لك قبل المغادرة، حول مؤشرات الخطورة للام بعد الولادة؟</p> <p>[A] نزف مهبلي متزايد بعد الولادة</p> <p>[B] نوبات صرع</p> <p>[C] سرعة او صعوبة في التنفس</p> <p>[D] حمى او ضعف شديد</p> <p>[E] صداع شديد مع زغله بالعين</p> <p>[F] غير ذلك (يرجى التحديد)؟</p>
<p>PN12⇐1</p> <p>PN19⇐2</p>	<p>نعم..... 1</p> <p>لا..... 2</p>	<p>PN10. بعد مغادرة (الشخص أو الأشخاص المذكورين في MN19)، هل قام أي شخص بفحص الوضع الصحي لـ (اسم المولود)؟</p>
<p>PN20⇐2</p>	<p>نعم..... 1</p> <p>لا..... 2</p>	<p>PN11. أود الآن التحدث معك حول الفحوصات الصحية التي أجريت لـ (اسم المولود) بعد الولادة - على سبيل المثال، إن قام شخص ما بفحص (اسم المولود)، للتأكد من سلامة الحبل السري، أو للاطمئنان على أن (اسم المولود) على ما يرام.</p> <p>بعد ولادتك لـ (اسم المولود)، هل قام أي شخص بفحص وضعه/وضعها الصحي؟</p>
<p>PN13A⇐1</p> <p>PN13B⇐2</p>	<p>مرة واحدة..... 1</p> <p>أكثر من مرة..... 2</p>	<p>PN12. هل أجري هذا الفحص مرة واحدة فقط أم أكثر من مرة؟</p>
	<p>ساعات..... 1 _____</p> <p>أيام..... 2 _____</p> <p>أسابيع..... 3 _____</p> <p>لا أعرف / لا أتذكر..... 998</p>	<p>PN13A. كم مضى من الوقت بعد الولادة قبل أن يتم إجراء هذا الفحص؟</p> <p>(للإجابة مرة واحدة في PN12)</p> <p>PN13B. كم مضى من الوقت بعد الولادة قبل أن يتم إجراء أول هذه الفحوصات؟</p> <p>(للإجابة أكثر من مرة في PN12)</p> <p>إذا كانت الإجابة أقل من يوم واحد، سجلي عدد الساعات.</p> <p>إذا كانت الإجابة أقل من أسبوع واحد، سجلي عدد الأيام.</p> <p>إذا كانت الإجابة غير ذلك، سجلي عدد الأسابيع.</p>

	<p>متخصص صحي</p> <p>A..... طبيب حكومي</p> <p>B..... ممرضة / قابلة مجازة</p> <p>C..... طبيب خاص</p> <p>.....</p> <p>شخص آخر.....</p> <p>F..... قابلة تقليدية غير مأذونة (جدة عرب)</p> <p>G..... متطوعة صحة مجتمعية</p> <p>H..... احد الاقارب / الاصدقاء</p> <p>غير ذلك (يرجى التحديد) X.....</p> <p>Y..... لا احد</p>	<p>PN14. من قام بفحص (اسم المولود) في ذلك الوقت؟</p>
	<p>المنزل</p> <p>11..... منزلك (منزل المستجيب)</p> <p>13..... منزل القابلة او الجدة</p> <p>14..... منزل الاهل او الاقارب</p> <p>12..... منزل آخر</p> <p>قطاع حكومي</p> <p>..... مستشفى حكومي</p> <p>21.....</p> <p>..... مركز صحي حكومي</p> <p>22.....</p> <p>جهة حكومية أخرى (حديدي) 26.....</p> <p>قطاع طبي خاص</p> <p>..... مستشفى خاص</p> <p>31.....</p> <p>..... عيادة خاصة</p> <p>32.....</p> <p>جهة طبية خاصة أخرى (حديدي) 36.....</p> <p>غير ذلك (يرجى التحديد)..... 96</p>	<p>PN15. أين تم هذا الفحص؟</p> <p>استوضحي منها أكثر لتحديد نوع المكان.</p> <p>إذا لم تكن قادرة على تحديد إذا ما كان المكان مكاناً عاماً أم خاصاً، اكتبي اسم المكان ومن ثم سجلي مؤقتاً "96" إلى أن تتعرفي على الفئة المناسبة.</p> <p>..... (اسم المكان)</p>
<p>PN18 ⇐ 2</p>	<p>نعم، 36-21 = MN20 1.....</p> <p>لا، 96 أو 11,13,14,12 = MN20 2.....</p>	<p>PN16. تحققي من MN20: هل تم انجاب المولود في مرفق صحي؟</p>

PN21⇐1 PN25⇐2	1..... نعم 2..... لا	PN17 . بعد مغادرتك لـ (اسم أو نوع المرفق الصحي المنكور في MN20)، هل قام أي شخص بفحص وضعك الصحي أنت؟
PN20⇐2	نعم، تم وضع دائرة حول واحدة من الإجابات من A-G على الأقل..... 1..... لا، لم يتم وضع دائرة حول أي من الإجابات من A-..... 2.....G	PN18 . تحقق من MN19. هل قام أي أخصائي صحي أو قابلة تقليدية أو متطوعة صحة مجتمعية بمساعدة المستجيبة في الولادة؟
PN21⇐1 PN25⇐2	1..... نعم 2..... لا	PN19 . بعد انتهاء الولادة ومغادرة (الشخص أو الأشخاص المنكورين في MN19)، هل قام أي شخص بفحص بوضعك الصحي أنت؟
PN25⇐2	1..... نعم 2..... لا	PN20 . بعد ولادتك لـ (اسم المولود)، هل قام أي شخص بفحص وضعك الصحي، على سبيل المثال بتوجيه أسئلة إليك حول صحتك أو فحصك؟
PN22A⇐1 PN22B⇐2	1..... مرة واحدة 2..... أكثر من مرة	PN21 . هل أجري هذا الفحص مرة واحدة فقط أم أكثر من مرة؟
	ساعات..... 1 ____ أيام..... 2 ____ أسابيع..... 3 ____ لا أعرف / لا أتذكر..... 998	PN22A . كم مضى من الوقت بعد الولادة قبل أن يتم إجراء هذا الفحص؟ PN22B . كم مضى من الوقت بعد الولادة قبل أن يتم إجراء أول هذه الفحوصات؟ إذا كانت الإجابة أقل من يوم واحد، سجلي عدد الساعات. إذا كانت الإجابة أقل من أسبوع واحد، سجلي عدد الأيام. إذا كانت الإجابة غير ذلك، سجلي عدد الأسابيع.
	متخصص صحي A..... طبيب حكومي B..... ممرضة / قابلة مجازة C..... طبيب خاص شخص آخر..... قابلة تقليدية غير مأذونة (جدة عرب) F..... G..... متطوعة صحة مجتمعية غير ذلك (يرجى التحديد)..... X	PN23 . من قام بفحصك في ذلك الوقت؟

	<p>المنزل</p> <p>.....منزلك (منزل المستجيبة)</p> <p>11.....</p> <p>13..... منزل القابلة او الجدة</p> <p>..... منزل الاهل او</p> <p>14..... الاقارب</p> <p>12..... منزل آخر</p> <p>..... قطاع حكومي</p> <p>..... مستشفى حكومي....</p> <p>21.....</p> <p>..... مركز صحي حكومي</p> <p>22.....</p> <p>26..... جهة حكومية أخرى (حدي)</p> <p>..... قطاع طبي خاص</p> <p>..... مستشفى خاص</p> <p>31.....</p> <p>..... عيادة خاصة</p> <p>32.....</p> <p>..... جهة طبية خاصة أخرى</p> <p>..... (حدي) 36</p> <p>..... جهة أخرى (حدي) 96</p>	<p>PN24. أين تم هذا الفحص؟</p> <p>استوضحي منها أكثر لتحديد نوع المكان.</p> <p>إذا لم تكن قادرة على تحديد إذا ما كان المكان مكاناً</p> <p>عاماً أم خاصاً، اكتبي اسم المكان ومن ثم سجلي مؤقتاً "96" إلى</p> <p>أن تتعرفي على الفئة المناسبة.</p> <p>.....</p> <p>(اسم المكان)</p>
	<p>نعم لا لا أعرف</p> <p>8 2 1 فحص الحبل السري</p> <p>8 2 1..... قياس درجة الحرارة</p> <p>8 2 1..... تقديم إرشاد حول الرضاعة من الثدي</p>	<p>PN25. خلال اليومين الأولين من بعد الولادة، هل قام أي مقدم للرعاية الصحية بأي مما يلي سواء في المنزل أو في إحدى المؤسسات الصحية:</p> <p>[A] فحص الحبل السري لـ (اسم المولود)؟</p> <p>[B] قياس درجة حرارة (اسم المولود)؟</p> <p>[C] تقديم الإرشاد لك حول الرضاعة من الثدي؟</p>
<p>PN28 ⇐ 2</p>	<p>1 = MN36 نعم،</p> <p>2 = MN36 لا،</p>	<p>PN26. تحقق من MN36: هل سبق إرضاع الطفل رضاعة من الثدي؟</p>
	<p>نعم لا لا أعرف</p> <p>8 2 1 مشاهدة الرضاعة من الثدي</p>	<p>PN27. هل تمت مشاهدة عملية الرضاعة من الثدي لـ (اسم المولود)؟</p>

<p>PN29A ⇐ 1 PN29B ⇐ 2 PN29C ⇐ 3</p>	<p>1 1 = MN33 ، نعم 2 2 = MN33 ، لا 3 8 = MN33 لا أعرف،</p>	<p>PN28. تحقق من MN33. هل تم قياس وزن الطفل عند الولادة؟</p>
	<p>1 نعم 2 لا</p>	<p>PN29A. لقد ذكرت أنه تم قياس وزن (اسم المولود) عند الولادة. بعد ذلك، هل تم قياس وزن (اسم المولود) مرة أخرى من قبل مقدم للرعاية الصحية خلال أول يومين؟</p> <p>PN29B. لقد ذكرت أنه لم يتم قياس وزن (اسم المولود) عند الولادة. هل تم قياس وزن (اسم المولود) من قبل مقدم للرعاية الصحية خلال أول يومين من بعد الولادة؟</p> <p>PN29C. لقد ذكرت أنك لا تعرفين إذا ما كان قد تم قياس وزن (اسم المولود) عند الولادة أم لا. هل تم قياس وزن (اسم المولود) من قبل مقدم للرعاية الصحية خلال أول يومين من بعد الولادة؟</p>
<p>⇐ 2 النموذج التالي</p>	<p>1 نعم 2 لا</p>	<p>PN30. خلال أول يومين من بعد ولادة (اسم المولود)، هل قام أي مزود للرعاية بإعطائك معلومات حول الأعراض التي تتطلب منك أخذ طفلك المريض إلى مرفق صحي لحصوله على الرعاية؟</p>
	<p>التوقف عن الرضاعة او غير قادر على الرضاعة.....A</p> <p>ارتفاع حرارة الجسم او برودة الجسم.....B</p> <p>الاختلاجات (الشمرة).....C</p> <p>اليرقان (ابو صفار).....D</p> <p>وليد ناقص الوزن (اقل من 2500غم).....E</p> <p>مشاكل في التنفس، سرعة التنفس.....F</p> <p>التهاب السرة او الجلد او العين.....G</p> <p>غير ذلك (يرجى التحديد).....X</p>	<p>PN31. ألان اود منك ان تخبريني عن هذه الاعراض استعرضي كافة الاعراض الموضحة في السؤال واشري حسب اجابات المستجيبة</p>

CP		نموذج وسائل تنظيم الأسرة
CP3⇐1	1 نعم، حامل حالياً 2 لا 8 لا أعرف أو غير متأكدة	CP1 . أود التحدث معك حول موضوع آخر، وهو تنظيم الأسرة . هل أنت حامل الآن؟
CP4⇐1	1 نعم 2 لا	CP2 . يستخدم الأزواج طرق أو وسائل متنوعة لتأخير أو تجنب الحمل. هل تفعلين أو تستخدمين حالياً أية وسيلة لتأخير أو تجنب الحمل؟
1⇐النموذج التالي 2⇐النموذج التالي	1 نعم 2 لا	CP3 . هل سبق لك أن فعلت أو استخدمتي أية وسيلة لتأخير أو تجنب الحمل؟
	A.....التعقيم الانثوي (عقد الأنابيب) B.....التعقيم الذكري (عقد القناة المنوية). C.....اللولب D.....الحقن بالابرة E.....الفرسات F.....الحبوب G.....الواقي الذكري. H.....الواقي الأنثوي. I.....الغشاء(المطاطي) J.....الرغوة / الهلام (الجلي)/ التحاميل LAM الرضاعة من الثدي الحصرية. K الامتناع الدوري / فترة الأمان(اسبوع بعد الدورة الشهرية). L..... M.....القذف الخارجي X(يرجى التحديد)	CP4 . ما الذي تفعلين لتأخير أو تجنب الحمل؟ لا تحفزيها على الإجابة. إذا تم ذكر أكثر من وسيلة، سجلي كل واحد منها.

UN		نموذج الاحتياجات غير الملابة
UN6↔2	1 1 = CP1 نعم، لا، أو لا أعرف أو غير متأكدة، 2 8	UN1. تحقق من CP1. هل المستجيبة حامل حالياً؟
UN5↔1	1 نعم 2 لا	UN2. والآن، أود التحدث معك حول حملك الحالي. عندما حملت، هل كنت ترغيبين بالحمل في ذلك الوقت؟
UN4A↔0 UN4B↔1	0 ولا مولود. 1 ولادة واحدة أو أكثر	UN3. تحقق من CM11. هل وضعت أي مولود؟
	1 في وقت لاحق 2 لا أريد أطفالاً / لا أريد إنجاب المزيد	UN4A. هل كنت ترغيبين بإنجاب مولود في وقت لاحق، أم أنك لم تكوني راغبة في إنجاب أي أطفال على الإطلاق؟ UN4B. هل كنت ترغيبين بإنجاب مولود في وقت لاحق، أم أنك لم تكوني راغبة في إنجاب مزيد من الأطفال؟
UN8↔1 UN14↔2 UN14↔8	1 أود أن أنجب طفلاً آخر. 2 لا أريد إنجاب المزيد / لا أريد أطفالاً 8 لم أقرر / لا أعرف	UN5. والآن، أود أن أطرح عليك بعض الأسئلة حول المستقبل. بعد قدوم الطفل الذي تنتظرينه، هل ترغيبين بإنجاب طفل آخر، أم أنك تفضلين عدم إنجاب المزيد من الأطفال؟
UN14↔1	1 نعم، A = CP4 2 لا، A ≠ CP4	UN6. تحقق من CP4. هل تستخدم المستجيبة حالياً "وسيلة عقد الأنبوب"؟
UN10↔2 UN12↔3 UN10↔8	1 أود أن أنجب طفل (طفلاً آخر) 2 لا أريد إنجاب المزيد / لا أريد أطفالاً 3 تقول إنها غير قادرة على الحمل 8 لم أقرر / لا أعرف	UN7. والآن، أود أن أطرح عليك بعض الأسئلة حول المستقبل. هل ترغيبين بإنجاب طفل (طفل آخر)، أم أنك تفضلين عدم إنجاب (المزيد من) الأطفال؟
UN12↔994	1 أشهر 2 سنوات 993 لا تريد الانتظار (قريباً/الآن) 994 تقول إنها غير قادرة على الحمل اخري (يرجى التحديد) 996 لا أعرف 998	UN8. كم المدة التي ترغيبين بانتظارها قبل أن تنجبي طفل (طفلاً آخر)؟ سجلي الإجابة كما تقدمها المستجيبة.
UN14↔1	1 نعم، 1 = CP1 لا، أو لا أعرف أو غير متأكدة، 2 2 = CP1 2 8	UN9. تحقق من CP1. هل المستجيبة حامل حالياً؟
UN14↔1	1 نعم، 1 = CP2 لا، 2 = CP2 2 2 = CP2	UN10. تحقق من CP2. هل المستجيبة تستخدم وسيلة حالياً؟

<p>UN14↔1</p> <p>UN14↔8</p>	<p>1..... نعم</p> <p>2..... لا</p> <p>8..... لا أعرف</p>	<p>UN11. هل تعتقد أنك قادرة جسدياً على الحمل في هذا الوقت؟</p>
	<p>A..... معايشة جنسية متقطعة / عدم وجود معايشة</p> <p>B..... انقطاع الدورة الشهرية</p> <p>C..... لم يسبق لها أن حاضت</p> <p>D..... استئصال الرحم (استئصال جراحي للرحم)</p> <p>E..... تحاول الحمل منذ سنتين أو أكثر دون نتيجة</p> <p>F..... انحباس الدورة الشهرية بعد الولادة</p> <p>G..... الإرضاع</p> <p>H..... كبيرة جداً في السن</p> <p>I..... قضاء وقدر</p> <p>J..... عقم الزوجة</p> <p>K..... عقم الزوج</p> <p>X..... أخرى (يرجى التحديد)</p> <p>Z..... لا أعرف</p>	<p>UN12. لماذا تعتقد أنك غير قادرة جسدياً على الحمل؟</p>
<p>1↔ النموذج التالي</p>	<p>1..... ذُكرت، C = UN12</p> <p>2..... لم تُذكر، C ≠ UN12</p>	<p>UN13. تحقق من UN12. هل ذكرت إجابة "لم يسبق لها أن حاضت"؟</p>
<p>993↔ النموذج التالي</p> <p>994↔ النموذج التالي</p> <p>995↔ النموذج التالي</p>	<p>1..... قبل أيام</p> <p>2..... قبل أسابيع</p> <p>3..... قبل أشهر</p> <p>4..... قبل سنوات</p> <p>993..... انقطاع الدورة الشهرية / استئصال الرحم</p> <p>994..... قبل آخر ولادة (فترة النفاس)</p> <p>995..... لم يسبق لها أن حاضت</p>	<p>UN14. متى بدأت آخر دورة شهرية لك؟</p> <p>سجلي الإجابة باستخدام نفس الوحدة التي تذكرها المستجيبة.</p> <p>إذا كانت الإجابة "سنة واحدة"، استوضحي منها أكثر:</p> <p>منذ كم شهر؟</p>
<p>2↔ النموذج التالي</p>	<p>1..... نعم، خلال السنة الماضية</p> <p>2..... لا، سنة أو أكثر</p>	<p>UN15. تحقق من UN14: هل كانت آخر دورة شهرية خلال السنة الماضية؟</p>
<p>2↔ النموذج التالي</p> <p>8↔ النموذج التالي</p>	<p>1..... نعم</p> <p>2..... لا</p> <p>8..... لا أعرف / غير متأكدة / لم يكن هناك نشاط كهذا</p>	<p>UN16. هل اضطررت إلى عدم المشاركة في أية نشاطات اجتماعية أو انقطعت عن العمل بسبب آخر دورة شهرية حصلت معك؟</p>
	<p>1..... نعم</p> <p>2..... لا</p> <p>8..... لا أعرف</p>	<p>UN17. خلال آخر دورة شهرية عاودتك، هل كنت قادرة على الاغتسال وتغيير ملابسك مع المحافظة على خصوصيتك في المنزل؟</p>

<p>2 ⇐ النموذج التالي</p> <p>8 ⇐ النموذج التالي</p>	<p>1..... نعم</p> <p>2..... لا</p> <p>8..... لا أعرف</p>	<p>UN18. هل استخدمت أية مواد كالقوطات الصحية أو السدادات القطنية أو قطع قماش؟</p>
	<p>1..... نعم</p> <p>2..... لا</p> <p>8..... لا أعرف</p>	<p>UN19. هل كانت المواد قابلة لإعادة الاستخدام؟</p>

FG	نموذج ختان الإناث	
FG3⇐1	<p>1..... نعم</p> <p>2..... لا</p>	<p>FG1. هل سمعت بختان الإناث من قبل؟</p>
<p>2 ⇐ النموذج التالي</p>	<p>1..... نعم</p> <p>2..... لا</p>	<p>FG2. في بعض البلدان، هنالك ممارسة تتعرض فيها الفتاة الى قطع جزء من أعضائها التناسلية. هل سبق وأن سمعت بهذه الممارسة؟</p>
FG9⇐2	<p>1..... نعم</p> <p>2..... لا</p>	<p>FG3. هل أجريت لك أنت نفسك أية عملية ختان؟</p>
FG6⇐1	<p>1..... نعم</p> <p>2..... لا</p> <p>8..... لا أعرف</p>	<p>FG4. والآن، أود أن أسألك عما تم فعله في ذلك الوقت؟ هل تم إزالة أي قطعة لحم من منطقة الأعضاء التناسلية؟</p>
	<p>1..... نعم</p> <p>2..... لا</p> <p>8..... لا أعرف</p>	<p>FG5. أم أنه تم فقط شق منطقة العضو التناسلي دون إزالة أية قطعة لحم منه؟</p>
	<p>1..... نعم</p> <p>2..... لا</p> <p>8..... لا أعرف</p>	<p>FG6. هل تمت خياطة منطقة العضو التناسلي لإغلاقها؟ إذا لزم الأمر، استوضحي منها أكثر: هل تم سدها؟</p>
	<p>العمر وقت الختان 98..... لا أعرف / لا أتذكر</p>	<p>FG7. كم كان عمرك عندما أجريت لك عملية الختان؟ إذا لم تكن المستجيبة تعرف العمر بالضبط، استوضحي منها لتحصلي على عمر تقديري.</p>

	<p>متخصص صحي</p> <p>11..... طبيب حكومي</p> <p>..... ممرضة / قابلة مجازة</p> <p>12.....</p> <p>13..... طبيب خاص</p> <p>متخصص صحي اخر</p> <p>16 _____ يرجى التحديد</p> <p>.....</p> <p>اشخاص اخرون</p> <p>21..... شخص مختص بالختان التقليدي (مطهر)</p> <p>22..... قابلة تقليدية غير مأذونة (جدة عرب)</p> <p>23..... متطوعة صحة مجتمعية</p> <p>24..... احد الاقارب / الاصدقاء</p> <p>اشخاص تقليديين اخرين</p> <p>26 _____ يرجى التحديد</p> <p>98..... لا اعرف</p>	<p>FG8. من الذي أجرى عملية الختان؟</p>
	<p>إجمالي عدد البنات اللواتي هن على قيد الحياة _____</p>	<p>FG9. اجمعي اجابة CM4 الخاصة بعدد البنات اللواتي يعشن في المنزل واجابة CM7 الخاصة بعدد البنات اللواتي يعشن في مكان آخر:</p> <p>بالنسبة للمتزوجات واللواتي سبق لهن الزواج</p>
FG12↔1	<p>1..... نعم</p> <p>2..... لا</p>	<p>FG10. كي أتأكد فقط من أنني لدي العدد الصحيح، لديك (إجمالي العدد الوارد في FG9) بنات على قيد الحياة. هل هذا صحيح؟</p>
		<p>FG11. تحقق من الإجابات عن الأسئلة من CM1 إلى CM11 وأجري التصحيحات اللازمة إلى أن تصبح الإجابة في السؤال FG10 هي "نعم".</p>
FG24↔0	<p>0..... ولا بنت على قيد الحياة</p> <p>1..... بنت واحدة على الأقل على قيد الحياة</p>	<p>FG12. تحقق من FG9: عدد البنات اللواتي هن على قيد الحياة؟</p>

FG13. اطلبي من المستجيبة أن تخبرك باسم (أسماء) بنتها (بناتها)، بدءاً من البنت الصغرى (إذا كان لديها أكثر من بنت واحدة). اكتب اسم كل بنت في **FG14**. وبعد ذلك، اسألها الأسئلة من **FG15** إلى **FG22** عن كل بنت على حدة.

يجب أن يكون إجمالي عدد البنات الوارد في **FG14** مساوياً للعدد الوارد في **FG9**.

إذا كان لديها أكثر من 4 بنات، استخدم استبيانات إضافية.

[D4] البنت الأكبر الرابعة	[D3] البنت الأكبر الثالثة	[D2] البنت الأكبر الثانية	[D1] الصغرى
------------------------------	------------------------------	------------------------------	----------------

_____	_____	_____	_____	FG1 4. اسم البن ت
العمر .. _____	العمر .. _____	العمر .. _____	العمر .. _____	FG1 5. كم عم ر ر (الا سم ؟)
1..... نعم 2..... لا FG23	1..... نعم 2..... لا FG23	1..... نعم 2..... لا FG23	1..... نعم 2..... لا FG23	FG1 6. هل عم ر ر (الا سم (نو ن سن 15 سنة ؟
1..... نعم 2..... لا FG23	1..... نعم 2..... لا FG23	1..... نعم 2..... لا FG23	1..... نعم 2..... لا FG23	FG1 7. هل نم ختأ ن (الا سم ؟)

<p>العمر . _____</p> <p>لا أعرف98</p>	<p>العمر . _____</p> <p>لا أعرف98</p>	<p>العمر . _____</p> <p>لا أعرف98</p>	<p>العمر . _____</p> <p>لا أعرف98</p>	<p>FG1</p> <p>8.</p> <p>كم كان عم ر ر (لا سم (عند ما ثم تأ نها؟</p> <p>إذا لم تكن الم س تج ييه تعز ف العم ر، اس ت و ض حي منه ا لتج ص لي عل ى عم ر ر تقط ير ي.</p>
---	---	---	---	---

<p>نعم.....1 <input type="checkbox"/> 1 FG21</p> <p>لا2 لا أعرف.....8</p>	<p>نعم.....1 <input type="checkbox"/> 1 FG21</p> <p>لا2 لا أعرف.....8</p>	<p>نعم.....1 <input type="checkbox"/> 1 FG21</p> <p>لا2 لا أعرف.....8</p>	<p>نعم.....1 <input type="checkbox"/> 1 FG21</p> <p>لا2 لا أعرف.....8</p>	<p>FG1 9 والأ ن، أود أن أس ألك عمًا تم فعل ه ل (لا) سم (في ذلك الو قت ؟ هل تم إزا نة أي قط عة لحم من منظ قة الأ ع ض اء التن س ليته ؟</p>
--	--	--	--	---

<p>1.....نعم</p> <p>2..... لا</p> <p>8..... لا أعرف</p>	<p>1.....نعم</p> <p>2..... لا</p> <p>8..... لا أعرف</p>	<p>1.....نعم</p> <p>2..... لا</p> <p>8..... لا أعرف</p>	<p>1.....نعم</p> <p>2..... لا</p> <p>8..... لا أعرف</p>	<p>FG2</p> <p>0</p> <p>أم</p> <p>أنه</p> <p>تم</p> <p>فقط</p> <p>شيئ</p> <p>مط</p> <p>قة</p> <p>الح</p> <p>ض</p> <p>و</p> <p>الآن</p> <p>ليس</p> <p>لي</p> <p>دو</p> <p>ن</p> <p>قط</p> <p>ع</p> <p>آية</p> <p>قط</p> <p>عة</p> <p>لحم</p> <p>منه</p> <p>؟</p>
---	---	---	---	--

<p>متخصص صحي 11... طبيب حكومي... مرمضة / 12 قابلة مجازة.... 13 طبيب خاص....</p> <p>متخصص صحي اخر يرجى التحديد— 16</p> <p>.....</p> <p>أشخاص اخرون شخص مختص بالختان التقليدي (مطهر).... 21</p> <p>قابلة تقليدية غير مأذونة (جدة عرب)..... 22 متطوعة/صحة مجتمعية..... 23 احد الاقارب / الاصدقاء..... 24 اشخاص تقليديين اخرين يرجى التحديد— 26 لا اعرف..... 98</p>	<p>متخصص صحي 11... طبيب حكومي... مرمضة / 12 قابلة مجازة.... 13 طبيب خاص....</p> <p>متخصص صحي اخر يرجى التحديد — 16</p> <p>.....</p> <p>أشخاص اخرون شخص مختص بالختان التقليدي (مطهر).... 21</p> <p>قابلة تقليدية غير مأذونة (جدة عرب)..... 22 متطوعة/صحة مجتمعية..... 23 احد الاقارب / الاصدقاء..... 24 اشخاص تقليديين اخرين يرجى التحديد — 26 لا اعرف..... 98</p>	<p>متخصص صحي 11... طبيب حكومي... مرمضة / 12 قابلة مجازة.... 13 طبيب خاص....</p> <p>متخصص صحي اخر يرجى التحديد — 16</p> <p>.....</p> <p>أشخاص اخرون شخص مختص بالختان التقليدي (مطهر).... 21</p> <p>قابلة تقليدية غير مأذونة (جدة عرب)..... 22 متطوعة/صحة مجتمعية..... 23 احد الاقارب / الاصدقاء..... 24 اشخاص تقليديين اخرين يرجى التحديد — 26 لا اعرف..... 98</p>	<p>متخصص صحي 11... طبيب حكومي... مرمضة / 12 قابلة مجازة.... 13 طبيب خاص....</p> <p>متخصص صحي اخر يرجى التحديد — 16</p> <p>.....</p> <p>أشخاص اخرون شخص مختص بالختان التقليدي (مطهر).... 21</p> <p>قابلة تقليدية غير مأذونة (جدة عرب)..... 22 متطوعة/صحة مجتمعية..... 23 احد الاقارب / الاصدقاء..... 24 اشخاص تقليديين اخرين يرجى التحديد — 26 لا اعرف..... 98</p>	<p>FG2 2 من أجر ى عم لية الخ تان ؟</p>
<p>نعم..... 1 <input type="checkbox"/> [D5] لا 2 <input type="checkbox"/> FG24</p>	<p>نعم..... 1 <input type="checkbox"/> [D4] لا 2 <input type="checkbox"/> FG24</p>	<p>نعم..... 1 <input type="checkbox"/> [D3] لا 2 <input type="checkbox"/> FG24</p>	<p>نعم..... 1 <input type="checkbox"/> [D2] لا 2 <input type="checkbox"/> FG24</p>	<p>FG2 3 هل من اك بنت أخر ى؟</p>
<p>حددي هذا المربع إذا تم استخدام استبيان إضافي:..... <input type="checkbox"/></p>				

<p>1 يجب أن تستمر 2 يجب أن يتم إيقافها 3 حسب الظروف 8 لا أعرف</p>	<p>FG24. هل تعتقد أن هذه الممارسة يجب أن تستمر أم يجب أن تتوقف؟</p>
---	--

DV

نموذج المواقف من العنف الأسري

	<p>نعم لا لا أعرف</p> <p>إذا خرجت دون إخباره.....1..... 2 8</p> <p>إذا أهملت الأطفال.....1..... 2 8</p> <p>إذا جادلته.....1..... 2 8</p> <p>إذا رفضت المعاشرة.....1..... 2 8</p> <p>إذا احرققت الطعام.....1..... 2 8</p> <p>إذا شعرت أنها مبدرة.....1..... 2 8</p> <p>إذا كانت تفشي اسرار البيت او اسراره.....1..... 2 8</p>	<p>DV1. في بعض الأحيان، يزعج أو يغضب الزوج من بعض التصرفات التي تقوم بها زوجته. في رأيك، هل يُبهر ذلك أن يضرب الزوج زوجته في الحالات التالية:</p> <p>[A] إذا خرجت من المنزل دون أن تخبره؟</p> <p>[B] إذا أهملت الأطفال؟</p> <p>[C] إذا جادلته؟</p> <p>[D] إذا رفضت المعاشرة الزوجية معه؟</p> <p>[E] إذا احرققت الطعام؟</p> <p>[F] إذا شعرت أنها مبدرة؟</p> <p>[G] إذا كانت تفشي اسرار البيت او اسراره؟</p>
--	--	---

VT		نموذج التعرض للإيذاء
		<p>VT1. تفقدي إن كان هناك أشخاص آخرين موجودين. قبل المتابعة، احرص على خصوصية المقابلة. والآن، أود أن أطرح عليك بعض الأسئلة حول الجرائم التي كنت أنت <u>يشكل شخصي</u> ضحية لها.</p> <p>دعيني أؤكد لك مجدداً أن المعلومات التي تقدمتها ستبقى سرية للغاية.</p> <p>في السنوات الثلاث الأخيرة، أي منذ (شهر <u>المقابلة</u>) من عام 2015، هل قام أحد ما بأخذ أو حاول أخذ شيئاً ما منك، باستخدام القوة أو بالتهديد باستخدام القوة؟</p> <p>اذكري أية حوادث كانت <u>المستجيبة</u> بشكل شخصي ضحية لها واستثني الحوادث التي عانى منها أفراد آخرون في الأسرة المعيشية لوحدهم.</p> <p>إذا لزم الأمر، ساعدي <u>المستجيبة</u> على التأكد من الفترة المرجعية وحرصاً على أن تتيح لها الوقت الكافي للتذكر. ويمكنك طمأننتها بالقول: قد يكون من الصعب تذكر مثل هذه الحوادث، لذا خذي وقتك وأنت تفكرين في إجاباتك.</p>
VT9B⇨2	1 نعم 2 لا	
VT9B⇨8	8 لا أعرف	
VT5B⇨2	1 نعم، خلال الأشهر الاثني عشر الأخيرة 2 لا، قبل أكثر من 12 شهراً	<p>VT2. هل حدث هذا خلال الأشهر الاثني عشر الأخيرة، أي منذ (شهر <u>المقابلة</u>) من عام 2017؟</p>
VT5B⇨8	8 لا أعرف / لا أتذكر	
	1 مرة واحدة 2 مرتان 3 ثلاث مرات أو أكثر	<p>VT3. كم مرة حدث هذا خلال الأشهر الاثني عشرة الأخيرة؟</p> <p>إذا كانت الإجابة "لا أعرف/لا أتذكر"، استوضحي منها أكثر: هل حدث هذا مرة واحدة، مرتين أو على الأقل ثلاث مرات؟</p>
VT5A⇨1	1 مرة واحدة، VT3 = 1 أكثر من مرة أو لا أعرف،	
VT5B⇨2	3 أو 2 = VT3 أو 8	<p>VT4. تحققين من VT3: مرة واحدة أو أكثر؟</p>
	1 نعم 2 لا 8 لا أعرف / غير متأكدة	<p>VT5A. عندما حدث هذا، هل سُرقت منك أي شيء؟</p> <p>VT5B. في آخر مرة حدث لك هذا، هل سُرقت منك أي شيء؟</p>
VT8⇨2	1 نعم 2 لا	<p>VT6. هل كان لدى الشخص (الأشخاص) أي سلاح؟</p>
VT8⇨8	8 لا أعرف / غير متأكدة	

	A.....نعم، سكين B.....نعم، سلاح ناري X.....نعم، شيء آخر	VT7 . هل استخدم سكين أم سلاح ناري أم أي شيء آخر كسلاح؟ ضعي دائرة حول كل ما ينطبق.
VT9A⇨1 VT9A⇨2 VT9A⇨3 VT9A⇨8	1.....نعم، المستجيبة هي التي بلغت الشرطة 2.....نعم، شخص آخر هو الذي بلغ الشرطة 3.....لا، لم يتم إبلاغ الشرطة 8.....لا أعرف / غير متأكدة	VT8 . هل قمت أنت أو أي شخص آخر بإبلاغ الشرطة عن الحادث؟ إذا كانت الإجابة "نعم"، استوضحي أكثر: هل قمت أنت بالإبلاغ عن الحادث أم قام شخص آخر بذلك؟
VT20⇨2 VT20⇨8	1.....نعم 2.....لا 8.....لا أعرف	VT9A . باستثناء هذا الحادث (الحوادث) التي ذكرت، هل تعرضت خلال السنوات الثلاثة الماضية، أي منذ (شهر المقابلة) من عام 2015، للاعتداء الجسدي؟ VT9B . في نفس الفترة من السنوات الثلاثة الأخيرة، أي منذ (شهر المقابلة) من عام 2015، هل تعرضت للاعتداء الجسدي؟ إذا كانت الإجابة "لا"، استوضحي أكثر: الاعتداء الجسدي يمكن أن يحدث في المنزل أو في أي مكان آخر خارج المنزل، كأن يحدث في منازل أخرى أو في الشارع أو في المدرسة أو في إحدى وسائل النقل العامة أو المطاعم العامة أو في مكان عملك. اذكري أية حوادث كانت المستجيبة بشكل شخصي ضحية لها واستثني الحوادث التي عانى منها أفراد آخرون في الأسرة المعيشية لوحدهم. استثني الحوادث التي يكون الهدف منها أخذ شيء ما من المستجيبة، وهي الحوادث التي يجب تسجيلها تحت السؤال VT1.
VT12B⇨2 VT12B⇨8	1.....نعم، خلال الأشهر الاثني عشر الأخيرة 2.....لا، قبل أكثر من 12 شهراً 8.....لا أعرف / لا أتذكر	VT10 . هل حدث هذا خلال الأشهر الاثني عشر الأخيرة، أي منذ (شهر المقابلة) من عام 2017؟
VT12A⇨1 VT12B⇨2 VT12B⇨3 VT12B⇨8	1.....مرة واحدة 2.....مرتان 3.....ثلاث مرات أو أكثر 8.....لا أعرف / لا أتذكر	VT11 . كم مرة حدث هذا خلال الأشهر الاثني عشرة الأخيرة؟ إذا كانت الإجابة "لا أعرف/لا أتذكر"، استوضحي منها أكثر: هل حدث هذا مرة واحدة، مرتين أو على الأقل ثلاث مرات؟

	<p>11..... في المنزل</p> <p>12..... في منزل آخر</p> <p>21..... في الشارع</p> <p>22..... في إحدى وسائل المواصلات العامة</p> <p>23..... مطعم عام / مقهى / حانة / نادي</p> <p>26..... مكان عام آخر (يرجى التحديد)</p> <p>31..... في المدرسة</p> <p>32..... في مكان العمل</p> <p>96..... مكان آخر (حددي)</p>	<p>VT12A. أين حدث هذا؟</p> <p>VT12B. أين حدث هذا آخر مرة؟</p>
<p>VT14A⇨1</p> <p>VT14B⇨2</p> <p>VT14B⇨3</p> <p>VT14B⇨8</p>	<p>1..... شخص واحد</p> <p>2..... شخصان</p> <p>3..... ثلاثة أشخاص أو أكثر</p> <p>8..... لا أعرف / لا أتذكر</p>	<p>VT13. كم عدد الأشخاص الذين شاركوا في الاعتداء؟</p> <p>إذا كانت الإجابة "لا أعرف/لا أتذكر"، استوضحني منها أكثر: هل كان شخصاً واحداً، أم اثنين، أم على الأقل ثلاثة أشخاص؟</p>
	<p>1..... نعم</p> <p>2..... لا</p> <p>8..... لا أعرف / لا أتذكر</p>	<p>VT14A. في وقت الحادث، هل تعرّفت على الشخص؟</p> <p>VT14B. في وقت الحادث، هل تعرّفت على شخص واحد على الأقل من الأشخاص؟</p>
<p>VT19⇨2</p> <p>VT19⇨8</p>	<p>1..... نعم</p> <p>2..... لا</p> <p>8..... لا أعرف / غير متأكدة</p>	<p>VT17. هل كان لدى الشخص (الأشخاص) أي سلاح؟</p>
	<p>A..... نعم، سكين</p> <p>B..... نعم، سلاح ناري</p> <p>X..... نعم، شيء آخر</p>	<p>VT18. هل استخدم سكين أم سلاح ناري أو أي شيء آخر كسلاح؟</p> <p>ضعي دائرة حول كل ما ينطبق.</p>
	<p>1..... نعم، المستجيبة هي التي بلغت الشرطة</p> <p>2..... نعم، شخص آخر هو الذي بلغ الشرطة</p> <p>3..... لا، لم يتم إبلاغ الشرطة</p> <p>8..... لا أعرف / غير متأكدة</p>	<p>VT19. هل قمت أنت أو أي شخص آخر بإبلاغ الشرطة عن الحادث؟</p> <p>إذا كان الجواب "نعم"، استوضحني أكثر: هل قمت أنت بالإبلاغ عن الحادث أم قام شخص آخر بذلك؟</p>
	<p>1..... آمنة جداً</p> <p>2..... آمنة</p> <p>3..... غير آمنة</p> <p>4..... غير آمنة على الإطلاق</p> <p>7..... لا أمشي لوحدي أبداً بعد حلول الظلام</p>	<p>VT20. ما مدى شعورك بالأمان و أنت تمشين لوحدي في الحي الذي تسكنين فيه بعد حلول الظلام؟</p>
	<p>1..... آمنة جداً</p> <p>2..... آمنة</p> <p>3..... غير آمنة</p> <p>4..... غير آمنة على الإطلاق</p> <p>7..... لا أبقى لوحدي أبداً بعد حلول الظلام</p>	<p>VT21. ما مدى شعورك بالأمان عندما تكونين لوحدي في المنزل بعد حلول الظلام؟</p>

		<p>VT22. في الأشهر الاثني عشر الماضية، هل شعرت بشكل شخصي بالتمييز أو المضايقة بسبب ما يلي:</p>
نعم لا لا أعرف		
8 2 1	النزوح / الهجرة.....	[A] النزوح أو الهجرة؟
8 2 1	النوع الاجتماعي.....	[B] النوع الاجتماعي؟
8 2 1	العمر.....	[D] العمر؟
8 2 1	الإعاقة.....	[F] الإعاقة؟
8 2 1	سبب آخر.....	[X] لأي سبب آخر (يرجى التحديد)؟

AF		نموذج القدرات الوظيفية للمستجيبة
للنساء بعمر 18 - 49 سنة		
1 ⇐ النموذج التالي	1..... 2.....	AF1 تحقق من WB4 : عمر المستجيبة؟ العمر 15 - 17 سنة..... العمر 18 - 49 سنة.....
	1..... 2.....	AF2 هل تستخدمين النظارات أو العدسات اللاصقة الطبية اذكري استخدام النظارات للقراءة. نعم..... لا.....
	1..... 2.....	AF3 هل تستخدمين معين سمعي؟ نعم..... لا.....
		AF4 سوف أسألك الآن عن الصعوبات التي قد تواجهينها عند القيام بعدد من النشاطات المختلفة. ولكل نشاط، هناك أربعة إجابات محتملة. لو سمحت أخبريني إن كنت: (1) لا تواجهين أية صعوبة، (2) تواجهين بعض الصعوبة، (3) تواجهين كثير من الصعوبة، (4) أنك غير قادرة على القيام بالنشاط نهائياً. كرري الفئات أثناء توجيه الأسئلة الفردية عند عدم استخدام المستجيبة أية فئة إجابة: تذكري، الإجابات المحتملة الأربع هي: (1) لا تواجهين أية صعوبة، (2) تواجهين بعض الصعوبة، (3) تواجهين كثير من الصعوبة، (4) أنك غير قادرة على القيام بالنشاط نهائياً.
AF6A ⇐ 1 AF6B ⇐ 2	1 = AF2 2 = AF2 نعم، لا،	AF5 تحقق من AF2 : هل المستجيبة تستخدم نظارات أو عدسات لاصقة طبية؟
	1..... 2..... 3..... 4.....	AF6A عندما تستخدمين النظارات أو العدسات اللاصقة الطبية، هل تواجهين صعوبة في الرؤية؟ AF6B هل تواجهين صعوبة في الرؤية؟ لا تواجه أي صعوبة..... تواجه بعض الصعوبة..... تواجه كثير من الصعوبة..... لا ترى نهائياً.....

<p>AF8A ⇨ 1 AF8B ⇨ 2</p>	<p>1.....1 = AF3 نعم، 2.....2 = AF3 لا،</p>	<p>AF7. تحقق من AF3: هل تستخدم المستجيبة معيماً سمعياً؟</p>
	<p>1..... لا تواجه أي صعوبة 2..... تواجه بعض الصعوبة 3..... تواجه كثير من الصعوبة 4..... لا تسمع نهائياً</p>	<p>AF8A. عندما تستخدم المعين السمعي (المعينات السمعية) ، هل تواجهين صعوبة في السمع؟</p> <p>AF8B. هل تواجهين صعوبة في السمع؟</p>
	<p>1..... لا تواجه أي صعوبة 2..... تواجه بعض الصعوبة 3..... تواجه كثير من الصعوبة 4..... لا تستطيع المشي/ صعود الدرج نهائياً</p>	<p>AF9. هل تواجهين صعوبة في المشي أو في صعود الدرج؟</p>
	<p>1..... لا تواجه أي صعوبة 2..... تواجه بعض الصعوبة 3..... تواجه كثير من الصعوبة 4..... لا تستطيع التذكر/ التركيز نهائياً</p>	<p>AF10. هل تواجهين صعوبة في التذكر أو التركيز؟</p>
	<p>1..... لا تواجه أي صعوبة 2..... تواجه بعض الصعوبة 3..... تواجه كثير من الصعوبة 4..... غير قادرة على العناية بنفسها نهائياً</p>	<p>AF11. هل تواجهين صعوبة في العناية بنفسك، كالاغتسال أو ارتداء الملابس؟</p>
	<p>1..... لا تواجه أي صعوبة 2..... تواجه بعض الصعوبة 3..... تواجه كثير من الصعوبة</p>	<p>AF12. باستخدام لغتك الاعتيادية، هل تواجهين صعوبة في التواصل مع الآخرين، على سبيل المثال فهم ما يقوله الآخرون وفهم الآخرين ما تقولينه؟</p>

HA		نموذج فيروس العوز المناعي البشري / الإيدز
لجميع النساء بعمر (15-49) سنة		
2 ⇐ النموذج التالي	1..... نعم 2..... لا	HA1. أود الآن التحدث معك عن أمر آخر. هل سبق أن سمعت بمرض يسمى متلازمة العوز المناعي المكتسب أو الإيدز؟
	1..... نعم 2..... لا لا أعرف 8	HA2. نقص المناعة المكتسبة هو الفيروس الذي يسبب مرض الإيدز. هل يمكن للأشخاص الحد من احتمال الإصابة بمرض الإيدز من خلال إقامة علاقة جنسية مع شريك واحد غير مصاب بالمرض وليس لديه شريك آخر؟
	1..... نعم 2..... لا لا أعرف 8	HA3. هل يمكن أن يصاب الأشخاص بفايروس الإيدز عن طريق لسعات البعوض؟
	1..... نعم 2..... لا لا أعرف 8	HA4. هل يمكن للأشخاص الحد من احتمال الإصابة بفايروس الإيدز من خلال استخدام الواقي الذكري عند كل معاينة جنسية؟
	1..... نعم 2..... لا لا أعرف 8	HA5. هل يمكن أن يُصاب الأشخاص بفايروس الإيدز من خلال التشارك في الطعام مع شخص مصاب بالمرض؟
	1..... نعم 2..... لا لا أعرف 8	HA6. هل يمكن أن يُصاب الأشخاص بفايروس الإيدز بسبب السحر أو الشعوذة أو طرق أخرى خارقة للطبيعة؟
	1..... نعم 2..... لا لا أعرف 8	HA7. هل يمكن أن يكون الشخص الذي يبدو أنه يتمتع بصحة جيدة حاملاً لفايروس الإيدز؟
	لا نعم لا أعرف أثناء الحمل 21 8 أثناء الولادة 1 2 8 عن طريق الرضاعة من الثدي 21 8	HA8. هل يمكن أن ينتقل فايروس الإيدز من الأم إلى طفلها: [A] أثناء الحمل؟ [B] أثناء الولادة؟ [C] عن طريق الرضاعة من الثدي؟
2 ⇐ HA24	1..... نعم 2..... لا	HA9. تحقق من [A],[B],[C]: HA8 [A],[B],[C]: هل تم وضع دائرة حول "نعم" واحدة على الأقل؟

	<p>1 نعم</p> <p>2 لا</p> <p>8 لا أعرف</p>	<p>HA10 هل هناك أية عقاقير خاصة يمكن للطبيب وصفها للمرأة المصابة بالإيدز للحد من احتمال انتقال المرض إلى الطفل؟</p>
HA27⇔2	<p>1 نعم</p> <p>2 لا</p>	<p>HA24 لا أريد أن أعرف النتائج، لكن هل سبق لك أن خضعت لفحص للكشف عن فيروس الإيدز؟</p>
	<p>1 قبل أقل من 12 شهر</p> <p>2 قبل 12-23 شهر</p> <p>3 قبل سنتين أو أكثر</p>	<p>HA25 قبل كم شهر تم إجراء آخر فحص لك للكشف عن فيروس الإيدز؟</p>
HA30⇔1 HA30⇔2 HA30⇔8	<p>1 نعم</p> <p>2 لا</p> <p>8 لا أعرف</p>	<p>HA26 لا أريد أن أعرف النتائج، لكن هل حصلت على نتائج الفحص؟</p>
	<p>1 نعم</p> <p>2 لا</p>	<p>HA27 هل تعرفين مكانا يمكن للناس التوجه إليه لإجراء فحص الكشف عن فيروس الإيدز؟</p>
	<p>1 نعم</p> <p>2 لا</p> <p>8 لا أعرف / غير متأكدة / حسب الظروف</p>	<p>HA30 هل كنت ستشترين خضروات طازجة من أحد أصحاب المحلات أو الباعة المتجولين إذا عرفت أن ذلك الشخص مصاب بفيروس الإيدز؟</p>
	<p>1 نعم</p> <p>2 لا</p> <p>8 لا أعرف / غير متأكدة / حسب الظروف</p>	<p>HA31 هل تعتقدين أنه يجب السماح للأطفال الذين يحملون فيروس الإيدز الالتحاق بالمدرسة مع الأطفال الذين لا يحملون فيروس الإيدز؟</p>
	<p>1 نعم</p> <p>2 لا</p> <p>8 لا أعرف / غير متأكدة / حسب الظروف</p>	<p>HA32 هل تعتقدين أن الناس يترددون بإجراء فحص فيروس الإيدز خوفاً من طريقة تعامل الآخرين معهم إذا أثبتت نتيجة الفحص إصابتهم بالفيروس؟</p>
	<p>1 نعم</p> <p>2 لا</p> <p>8 لا أعرف / غير متأكدة / حسب الظروف</p>	<p>HA33 هل يتحدث الناس بسلبية عن الأشخاص الحاملين لفيروس الإيدز أو يُعتقد أنهم حاملين لفيروس الإيدز؟</p>
	<p>1 نعم</p> <p>2 لا</p> <p>8 لا أعرف / غير متأكدة / حسب الظروف</p>	<p>HA34 هل يفقد الأشخاص المصابين بفيروس الإيدز، أو من يُعتقد أنهم مصابون به، احترام الآخرين لهم؟</p>
	<p>1 أتفق</p> <p>2 لا أتفق</p> <p>8 لا أعرف / غير متأكدة / حسب الظروف</p>	<p>HA35 هل تتفقين أم لا تتفقين مع العبارات التالية: كنت سأشعر بالعار لو أن شخصاً ما في عائلتي كان يحمل فيروس الإيدز.</p>
	<p>1 نعم</p> <p>2 لا</p> <p>7 تقول أنها مصابة بمرض الإيدز</p> <p>8 لا أعرف / غير متأكدة / حسب الظروف</p>	<p>HA36 هل تخشين من الإصابة بفيروس الإيدز إذا ما لامست لعاب شخص ما يحمل فيروس الإيدز؟</p>

MM1 الآن، أودّ أن أسألك بعض الأسئلة حول أشقائك وشقيقاتك الذين وُلدوا من أمك الطبيعية، بما فيهم من يعيشون معك والذين يعيشون في مكان آخر والذين توفوا منهم. من واقع تجربتنا في مسوح سابقة، نعرف أنه قد يكون من الصعب في بعض الأحيان إعداد قائمة كاملة بأسماء جميع الأطفال الذين وُلدوا من أمك الطبيعية. وسوف نتعاون معاً لوضع قائمة كاملة قدر الإمكان وتذكر جميع أشقائك وشقيقاتك. هل يمكنك الآن أن تعطيني أسماء جميع أشقائك وشقيقاتك الذين وُلدوا من أمك الحقيقية؟

سجلي جميع الأسماء في الأسطر من [A] إلى [H] أدناه. احرصي على عدم تعبئة رقم الترتيب في الوقت الحالي. إذا كان هناك أكثر من 8 أشقاء/شقيقات، استخدمي استبيانات إضافية.

			[A] ___
			[B] ___
			[C] ___
			[D] ___
			[E] ___
			[F] ___
			[G] ___
			[H] ___
MM4 ⇐ 1	1 لا يوجد أشقاء/شقيقات 2 شقيق/شقيقة واحدة أو أكثر	MM2 تحقق من MM1 كم عدد الأشقاء/الشقيقات؟	
1 ⇐ سجلي الشقيق/ة أو الأشقاء/الشقيقات في MM1	1 نعم 2 لا	MM3 اقرئي أسماء الأشقاء والشقيقات على مسمع المستجيبة. وبعد قراءة اسم آخر واحدة منهم، اسألي: هل يوجد أي أشقاء آخرين أو شقيقات أخريات من نفس الأم نسيت ذكرهم؟	
1 ⇐ سجلي الشقيق/ة أو الأشقاء/الشقيقات في MM1	1 نعم 2 لا	MM4 في بعض الأحيان، ينسى الأشخاص ذكر الأطفال الذين وُلدوا من أمهم الحقيقية لأنهم لا يعيشون معهم أو لأنهم غالباً لا يلتقون بهم. هل يوجد أي أشقاء أو شقيقات لا يعيشون معك لم تذكرهم؟	
1 ⇐ سجلي الشقيق/ة أو الأشقاء/الشقيقات في MM1	1 نعم 2 لا	MM5 في بعض الأحيان، ينسى الأشخاص ذكر أطفال وُلدوا من أمهم الحقيقية لأن هؤلاء الأطفال توفوا. هل يوجد أي أشقاء أو شقيقات توفوا ولم تذكرهم؟	
1 ⇐ سجلي الشقيق/ة أو الأشقاء/الشقيقات في MM1	1 نعم 2 لا	MM6 بعض الأشخاص لديهم أشقاء أو شقيقات وُلدوا من نفس الأم، لكن من أب آخر. هل يوجد أي أشقاء أو شقيقات وُلدوا من أمك الحقيقية لكن من أب آخر غير أبك، ولم تذكرهم؟	
	المجموع ___	MM7 قومي بعدّ الأشقاء والشقيقات المدرجين في MM1.	
MM10 ⇐ 1	1 نعم 2 لا	MM8 فقط من أجل التأكد من أنني قمت بالعدّ الصحيح: أنجبت أمك الطبيعية ما مجموعه (مجموع العد في MM7) ولادات حية، باستثنائك، طول حياتها. هل هذا صحيح؟	
		MM9 استوضحي وتحققي من المجموع في MM7 وأدرجي الأشقاء والشقيقات في MM1 قومي بإجراء أية تصحيحات ضرورية إلى أن تصبح الإجابة في MM8 هي "نعم".	

1 ← النموذج التالي	لا يوجد أشقاء/شقيقات 1 شقيق/شقيقة واحدة أو أكثر 2	MM10 تحقق من MM7 كم عدد الأشقاء/الشقيقات؟
		MM11 لو سمحت، أخبريني أي الأشقاء أو الشقيقات وُلدت أولاً؟ ومن وُلد بعده/ها؟ سجلي "01" لرقم الترتيب في MM1 للشقيق الذي وُلد أولاً أو الشقيقة التي وُلدت أولاً، وسجلي "02" للذي يلي، وهكذا إلى أن تنتهي من تسجيل أرقام ترتيب جميع الأشقاء والشقيقات.
	عدد المواليد السابقين _____	MM12 كم عدد المواليد الذين وضعتهم أمك قبل ولادتك؟
MM13 اكتب أسماء الأشقاء والشقيقات في MM14 وفقاً لرقم ترتيبهم في MM1. اسأل الأسئلة من MM15 إلى MM27 لشقيق واحد أو شقيقة واحدة في كل مرة (بشكل عمودي). إذا كان هناك أكثر من 8 أشقاء وشقيقات، استخدم الاستبيان الإضافي.		

[S4] المولودة/رابعاً	[S3] المولودة/ثالثاً	[S2] المولودة/ثانياً	[S1] المولودة/أولاً	
				MM14 انسخي الأسماء الفردية للأشقاء/الشقيقات في الأعمدة الفردية.
1 ذكر 2 أنثى	1 ذكر 2 أنثى	1 ذكر 2 أنثى	1 ذكر 2 أنثى	MM15 هل (الاسم) ذكر أم أنثى؟
1 نعم 2 لا MM18 لا أعرف 8 MM28	1 نعم 2 لا MM18 لا أعرف 8 MM28	1 نعم 2 لا MM18 لا أعرف 8 MM28	1 نعم 2 لا MM18 لا أعرف 8 MM28	MM16 هل ما زال/ت (الاسم) على قيد الحياة؟
_____	_____	_____	_____	MM17 كم عمر (الاسم)؟
_____	_____	_____	_____	MM18 قبل كم سنة توفي/ت (الاسم)؟
_____	_____	_____	_____	MM19 كم كان عمر (اسم) عندما توفي/توفيت؟
1 نعم 2 لا MM26	1 نعم 2 لا MM26	1 نعم 2 لا MM26	1 نعم 2 لا MM26	MM20 تحقق من MM15: هل كان الشقيق ذكر؟
1 نعم 2 لا MM26	1 نعم 2 لا MM26	1 نعم 2 لا MM26	1 نعم 2 لا MM26	MM21 تحقق من MM19: هل توفيت الشقيقة قبل بلوغها سن 12 عام؟
1 نعم 2 لا MM26	1 نعم 2 لا MM26	1 نعم 2 لا MM26	1 نعم 2 لا MM26	MM22 هل كانت (الاسم) حاملاً عندما توفيت؟

نعم.....1 <input type="checkbox"/> MM28 لا2	نعم1 <input type="checkbox"/> MM28 لا2	نعم.....1 <input type="checkbox"/> MM28 لا2	نعم1 <input type="checkbox"/> MM28 لا2	MM23. هل توفيت (الاسم) أثناء وضع الحمل؟
نعم.....1 <input type="checkbox"/> MM26 لا2	نعم1 <input type="checkbox"/> MM26 لا2	نعم.....1 <input type="checkbox"/> MM26 لا2	نعم1 <input type="checkbox"/> MM26 لا2	MM24. هل توفيت (الاسم) خلال شهرين بعد انتهاء فترة الحمل أو الولادة؟
_____	_____	_____	_____	MM25. بعد كم يوم من انتهاء فترة الحمل أو الولادة توفيت (الاسم)؟
نعم.....1 <input type="checkbox"/> MM28 لا2	نعم1 <input type="checkbox"/> MM28 لا2	نعم.....1 <input type="checkbox"/> MM28 لا2	نعم1 <input type="checkbox"/> MM28 لا2	MM26. هل توفي/ت (الاسم) بسبب عمل عنف؟
نعم.....1 <input type="checkbox"/> لا2	نعم1 <input type="checkbox"/> لا2	نعم.....1 <input type="checkbox"/> لا2	نعم1 <input type="checkbox"/> لا2	MM27. هل توفي/ت (الاسم) بسبب حادث؟
نعم.....1 <input type="checkbox"/> [S5] لا2	نعم.....1 <input type="checkbox"/> [S4] لا2	نعم.....1 <input type="checkbox"/> [S3] لا2	نعم.....1 <input type="checkbox"/> [S2] لا2	MM28. تحقق من MM14: هل هناك شقيق/ة أصغر؟
النموذج التالي	النموذج التالي	النموذج التالي	النموذج التالي	

[S8] المولودة/ة ثامناً	[S7] المولودة/ة سابعاً	[S6] المولودة/ة سادساً	[S5] المولودة/ة خامساً	
_____	_____	_____	_____	MM14. انسخي الأسماء الفردية للأشقاء/الشقيقات في كل عمود من الأعمدة.
ذكر.....1 أنثى2	ذكر1 أنثى.....2	ذكر1 أنثى.....2	ذكر1 أنثى2	MM15. هل (الاسم) ذكر أم أنثى؟
نعم1 لا.....2 MM18 لا أعرف 8 <input type="checkbox"/> MM28	نعم1 لا.....2 MM18 لا أعرف 8 <input type="checkbox"/> MM28	نعم1 لا.....2 MM18 لا أعرف 8 <input type="checkbox"/> MM28	نعم1 لا.....2 MM18 لا أعرف 8 <input type="checkbox"/> MM28	MM16. هل ما زال/ت (الاسم) على قيد الحياة؟
_____ <input type="checkbox"/>	_____ <input type="checkbox"/>	_____ <input type="checkbox"/>	_____ <input type="checkbox"/>	MM17. كم عمر (الاسم)؟
_____	_____	_____	_____	MM18. قبل كم سنة توفي/ت (الاسم)؟
_____	_____	_____	_____	MM19. كم كان عمر (اسم) عندما توفي/توفيت؟
نعم.....1 <input type="checkbox"/> MM26 لا2	نعم1 <input type="checkbox"/> MM26 لا2	نعم.....1 <input type="checkbox"/> MM26 لا2	نعم1 <input type="checkbox"/> MM26 لا2	MM20. تحقق من MM15: هل كان الشقيق/ة ذكر؟
نعم.....1 <input type="checkbox"/> MM26 لا2	نعم1 <input type="checkbox"/> MM26 لا2	نعم.....1 <input type="checkbox"/> MM26 لا2	نعم1 <input type="checkbox"/> MM26 لا2	MM21. تحقق من MM19: هل توفيت الشقيقة/ة قبل بلوغها سن 12 عام؟
نعم.....1 <input type="checkbox"/> MM26 لا2	نعم1 <input type="checkbox"/> MM26 لا2	نعم.....1 <input type="checkbox"/> MM26 لا2	نعم1 <input type="checkbox"/> MM26 لا2	MM22. هل كانت (الاسم) حاملاً عندما توفيت؟

<p>نعم.....1 <input type="checkbox"/></p> <p>لا2</p> <p>MM28</p>	<p>نعم.....1 <input type="checkbox"/></p> <p>لا2</p> <p>MM28</p>	<p>نعم.....1 <input type="checkbox"/></p> <p>لا2</p> <p>MM28</p>	<p>نعم.....1 <input type="checkbox"/></p> <p>لا2</p> <p>MM28</p>	<p>MM23. هل توفيت (الاسم) أثناء وضع الحمل؟</p>
<p>نعم.....1 <input type="checkbox"/></p> <p>لا2 <input type="checkbox"/></p> <p>MM26</p>	<p>نعم.....1 <input type="checkbox"/></p> <p>لا2 <input type="checkbox"/></p> <p>MM26</p>	<p>نعم.....1 <input type="checkbox"/></p> <p>لا2 <input type="checkbox"/></p> <p>MM26</p>	<p>نعم.....1 <input type="checkbox"/></p> <p>لا2 <input type="checkbox"/></p> <p>MM26</p>	<p>MM24. هل توفيت (الاسم) خلال شهرين بعد انتهاء فترة الحمل أو الولادة؟</p>
<p>_____</p>	<p>_____</p>	<p>_____</p>	<p>_____</p>	<p>MM25. بعد كم يوم من انتهاء فترة الحمل أو الولادة توفيت (الاسم)؟</p>
<p>نعم.....1 <input type="checkbox"/></p> <p>لا2</p> <p>MM28</p>	<p>نعم.....1 <input type="checkbox"/></p> <p>لا2</p> <p>MM28</p>	<p>نعم.....1 <input type="checkbox"/></p> <p>لا2</p> <p>MM28</p>	<p>نعم.....1 <input type="checkbox"/></p> <p>لا2</p> <p>MM28</p>	<p>MM26. هل توفي/ت (الاسم) بسبب عمل عنف؟</p>
<p>نعم.....1 <input type="checkbox"/></p> <p>لا2</p>	<p>نعم.....1 <input type="checkbox"/></p> <p>لا2</p>	<p>نعم.....1 <input type="checkbox"/></p> <p>لا2</p>	<p>نعم.....1 <input type="checkbox"/></p> <p>لا2</p>	<p>MM27. هل توفي/ت (الاسم) بسبب حادث؟</p>
<p>نعم.....1 <input type="checkbox"/></p> <p>لا2 <input type="checkbox"/></p> <p>[S9]</p> <p>النموذج التالي</p>	<p>نعم.....1 <input type="checkbox"/></p> <p>لا2 <input type="checkbox"/></p> <p>[S8]</p> <p>النموذج التالي</p>	<p>نعم.....1 <input type="checkbox"/></p> <p>لا2 <input type="checkbox"/></p> <p>[S7]</p> <p>النموذج التالي</p>	<p>نعم.....1 <input type="checkbox"/></p> <p>لا2 <input type="checkbox"/></p> <p>[S6]</p> <p>النموذج التالي</p>	<p>MM28. تحقق من MM14: هل هناك شقيقة/أصغر؟</p>

حددي هنا إذا تم استخدام استبيان إضافي

.....
□

TA		نموذج تعاطي التبغ
TA6⇐2	1 نعم 2 لا	TA1. هل سبق أن جربت تدخين السجائر، حتى ولو كان ذلك نفخة واحدة أو اثنتين؟
TA6⇐0 0	لم أدخن سجارة كاملة في حياتي العمر _____	TA2. كم كان عمرك عندما دخنت سجارة كاملة أول مرة في حياتك؟
TA6⇐2	1 نعم 2 لا	TA3. هل تدخين حالياً السجائر؟
	عدد السجائر..... _____	TA4. كم دخنت من سجارة خلال الساعات الـ 24 الماضية؟
	عدد الأيام..... 0_____	TA5. خلال الشهر الماضي، ما هو عدد الأيام التي دخنت فيها سجائر؟
	إذا كانت الإجابة 10 أيام أو أكثر لكن أقل من شهر 10 كل يوم / كل يوم تقريباً 30	إذا كانت الإجابة أقل من 10 أيام، سجلي عدد الأيام. إذا كانت الإجابة 10 أيام أو أكثر لكن أقل من شهر، ضعي دائرة حول "10". إذا كانت الإجابة "كل يوم" أو "كل يوم تقريباً"، ضعي دائرة حول "30".
النموذج التالي 2⇐	1 نعم 2 لا	TA6. هل سبق لك أن جربت تدخين أية منتجات تبغ غير السجائر، مثل السيجار (جروت كبير)، أو الأرجيلة (شيشة) أو السيجاريلوس (جروت صغير) أو الغليون (بايب)؟
النموذج التالي 2⇐	1 نعم 2 لا	TA7. خلال الشهر الماضي، هل استخدمت أية منتجات تبغ تستهلك عن طريق التدخين؟
	A سيجار (جروت كبير) B الأرجيلة (شيشة) C السيجاريلوس (جروت صغير) D الغليون (بايب) غير ذلك (يرجى التحديد) X _____	TA8. ما هي أنواع منتجات التبغ التي تستهلك عن طريق التدخين التي استعملتها أو دخنتها؟ ضعي دائرة حول كل ما ذكر.
	عدد الأيام..... 0_____	TA9. خلال الشهر الماضي، كم عدد الأيام التي استخدمت فيها (أسماء المنتجات المذكورة في السؤال TA8)؟
	إذا كانت الإجابة 10 أيام أو أكثر لكن أقل من شهر 10 كل يوم / كل يوم تقريباً 30	إذا كانت الإجابة أقل من 10 أيام، سجلي عدد الأيام. إذا كانت الإجابة 10 أيام أو أكثر لكن أقل من شهر، ضعي دائرة حول "10". إذا كانت الإجابة "كل يوم" أو "كل يوم تقريباً"، ضعي دائرة حول "30".

	<p>1..... سعيدة جداً</p> <p>2..... سعيدة نوعاً ما</p> <p>3..... لا سعيدة ولا غير سعيدة</p> <p>4..... غير سعيدة نوعاً ما</p> <p>5..... غير سعيدة إطلاقاً</p>	<p>LS1. أودّ أن أطرح بعض الأسئلة البسيطة حول السعادة والشعور بالرضا في الحياة.</p> <p>أولاً، بالنظر إلى جميع الأشياء مجتمعة، هل يمكنك القول بأنك سعيدة جداً، أم سعيدة نوعاً ما، أم أنك لا سعيدة ولا غير سعيدة، أم غير سعيدة نوعاً ما، أم غير سعيدة إطلاقاً؟</p> <p>سأعرض عليك الآن صوراً قد تساعدك في إجاباتك.</p> <p>أعرضي عليها البطاقة واشرحي لها ما الذي يمثله كل رمز. ضعي دائرة حول رمز الإجابة التي تختارها المستجيبة.</p>
	<p>_____ درجة السلم</p>	<p>LS2. أريها الصورة المرسوم عليها السلم.</p> <p>والآن، أنظري إلى هذا السلم الذي يحتوي على درجات مرقمة بدءاً من 0 في الأسفل وحتى 10 في الأعلى.</p> <p>لنفترض أن أعلى السلم يمثل الحياة الأمثل بالنسبة لك، وأن أسفل السلم يمثل الحياة الأسوأ بالنسبة لك.</p> <p>على أية درجة تشعرين أنك تقفين في هذه المرحلة من حياتك؟</p> <p>استوضحي منها أكثر إن لزم الأمر: ما هي الدرجة في السلم الأقرب إلى شعورك؟</p>
<p>1..... تحسّنت</p> <p>2..... بقيت على حالها تقريباً</p> <p>3..... أصبحت أسوأ</p>		<p>LS3. مقارنة مع نفس الفترة من السنة الماضية، هل يمكنك القول أن حياتك تحسّنت نحو الأفضل، أم بقيت على حالها تقريباً، أم أصبحت أسوأ، بشكل عام؟</p>
<p>1..... ستكون أفضل</p> <p>2..... ستبقى على حالها تقريباً</p> <p>3..... ستكون أسوأ</p>		<p>LS4. وبعد سنة من الآن، هل تتوقعين أن تصبح حياتك أفضل، أم ستبقى على حالها تقريباً، أم ستصبح أسوأ، بشكل عام؟</p>

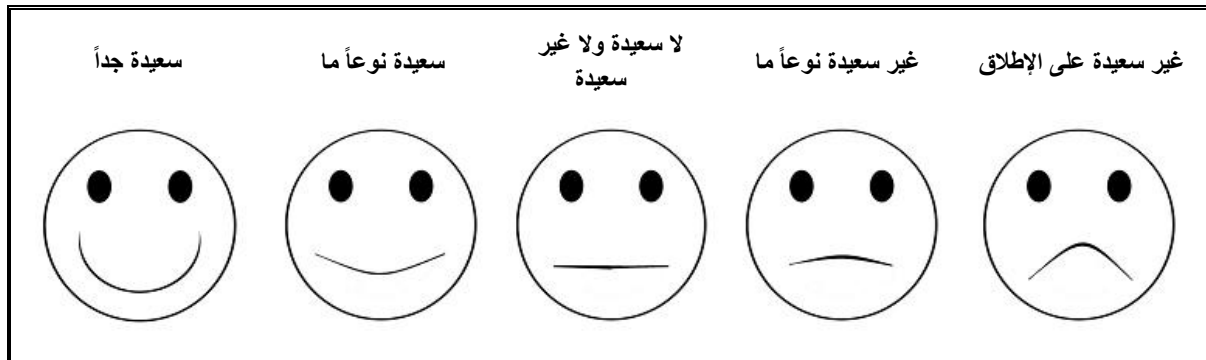

مستوى الحياة الأمثل

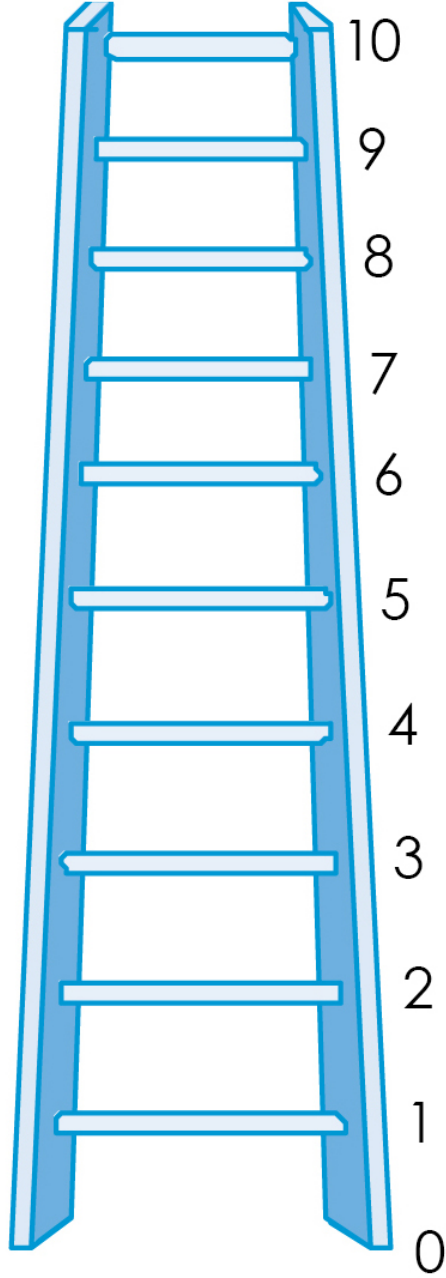

مستوى الحياة الأسوأ

	الساعات والدقائق :	WM10 . سجلي الوقت.
	<p>1 نعم، تم إجراء المقابلة بأكملها على أفراد لا، كان هناك أشخاص متواجدين أثناء إجراء المقابلة. (يرجى) _____ 2 _____ (التحديد)</p> <p>لا، كان هناك أشخاص متواجدين أثناء إجراء جزء من المقابلة. (يرجى) _____ 3 _____ (التحديد)</p>	WM11 هل تم إجراء المقابلة بأكملها على أفراد أم كان هناك شخص ما متواجد أثناء المقابلة أو أثناء جزء منها؟
	<p>1 العربية 2 الكردية (سوراني) 3 الكردية (باديني).....</p>	WM12 . لغة الاستبيان.
	<p>1 العربية 2 الكردية (سوراني) 3 الكردية (باديني)..... 4 التركمانية 5 السريانية لغة أخرى اجنبية (يرجى) 6 _____ (التحديد)</p>	WM13 . لغة المقابلة.
	<p>1 العربية 2 الكردية (سوراني) 3 الكردية (باديني)..... 4 التركمانية 5 السريانية لغة أخرى اجنبية (يرجى) 6 _____ (التحديد)</p>	WM14 . اللغة الأم للمستجيب.
	<p>1 نعم، لترجمة كامل الاستبيان 2 نعم، لترجمة أجزاء من الاستبيان 3 لا، لم يتم استخدام مترجمة</p>	WM15 هل تم استخدام مترجمة لترجمة أية أجزاء من هذا الاستبيان؟

WM16. تأكدي من العامودين رقم HL10 و HL20 في قائمة أفراد الأسرة المعيشية، استبيان الأسرة المعيشية:
هل المستجيبة أم أو مانحة رعاية لأي طفل يتراوح عمره بين 0 - 4 سنوات يعيش ضمن هذه الأسرة المعيشية؟

نعم ⇨ انتقلي إلى السؤال WM17 في لوحة معلومات المرأة وضعي دائرة حول "01". ومن ثم انتقلي إلى استبيان الأطفال دون سن الخامسة لاستيفائه لهذا الطفل وابدئي المقابلة مع هذه المستجيبة.
 لا ⇨ تحقق من HH26- HH27 في استبيان الأسرة المعيشية: هل يوجد طفل يتراوح عمره بين 5 - 17 سنة تم اختياره لاستيفاء استبيان الأطفال الذين تتراوح أعمارهم بين 5 - 17 سنة؟

نعم ⇨ تحقق من العمود رقم HL20 في قائمة أفراد الأسرة المعيشية، استبيان الأسرة: هل المستجيبة أم أو مانحة رعاية للطفل الذي تم اختياره لاستيفاء استبيان الأطفال الذين تتراوح أعمارهم بين 5 - 17 سنة في هذه الأسرة المعيشية؟

نعم ⇨ انتقلي إلى السؤال WM17 في لوحة معلومات المرأة وضعي دائرة حول "01".
بعد ذلك انتقلي إلى استبيان الأطفال الذين تتراوح أعمارهم بين 5 - 17 سنة

لاستيفائه لهذا الطفل و

ابدئي المقابلة مع هذه المستجيبة.
 لا ⇨ انتقلي إلى السؤال WM17 في لوحة معلومات المرأة وضعي دائرة حول

"01". وبعد ذلك أنهي

المقابلة مع هذه المستجيبة بشكرها على تعاونها. تحققي إذا ما كان هناك استبيانات بحاجة إلى الاستكمال في هذه الأسرة المعيشية.

انتقلي إلى السؤال WM17 في لوحة معلومات المرأة وضعي دائرة حول لا ⇨

"01". وبعد ذلك أنهي

المقابلة مع هذه المستجيبة بشكرها على تعاونها. تحققي إذا ما كان هناك استبيانات بحاجة إلى الاستكمال في هذه الأسرة المعيشية.

ملاحظات الباحث(ة)

ملاحظات المشرف(ة)



UF			لوحة معلومات الأطفال دون سن الخامسة
UF2. رقم الأسرة المعيشية:		UF1. رقم العنقود:	
UF4. اسم الأم / مانحة الرعاية ورقم السطر:		UF3. اسم الطفل(ة) ورقم السطر:	
الاسم		الاسم	
UF6. اسم ورقم المشرف(ة) الميداني:		UF5. اسم ورقم الباحث (ة) الميداني:	
الاسم		الاسم	
UF8. سجلي الوقت:	دقائق:	UF7. يوم / شهر / سنة المقابلة:	2 0 1 / /
ساعة:			

تأكيد من عمر المستجيب في السؤال HL6 من قائمة أفراد الأسرة في استبيان الأسرة المعيشية:		
إذا كان العمر يتراوح بين 15 و 17 سنة، تحقق من أنه تم الحصول على موافقة من أحد البالغين في الأسرة على إجراء المقابلة (HH33 أو HH39) أم أن ذلك من غير الضروري (HL20 = 90). إذا كان هناك ضرورة للحصول على موافقة ولم يتم الحصول عليها، يجب عدم إجراء المقابلة ويجب وضع دائرة حول الرمز "06" في السؤال UF17. يجب أن يكون عمر المستجيب 15 سنة على الأقل.		
UF10B ⇐ 1 UF10A ⇐ 2	1 نعم، سبقت مقابلتها 2 لا، أول مقابلة.....	UF9. تأكدي من الاستبيانات المنجزة في هذه الأسرة المعيشية: هل قمت أنت أو فرد آخر من فريقك بإجراء مقابلة مع هذه المستجيب لاستبيان آخر؟
UF10B. والآن، أودّ التحدث معك حول صحة وسلامة (اسم الطفل في UF3) بتفصيل أكبر. ومرة أخرى، نؤكد لك أن جميع المعلومات التي نحصل عليها ستبقى سرّية للغاية ومجهولة الهوية. وإذا اخترت عدم الإجابة عن سؤال ما أو رغبت بإيقاف المقابلة، يرجى إخبارنا بذلك. هل يمكنني البدء الآن؟	UF10A. مرحباً، اسمي (اسمك). نحن من الجهاز المركزي للإحصاء ووزارة الصحة ونقوم بتنفيذ مسح حول وضع الأطفال والعائلات والأسر. أودّ التحدث معك حول صحة وسلامة (اسم الطفل في UF3). وستبقى جميع المعلومات التي نحصل عليها سرّية للغاية ومجهولة الهوية. وإذا اخترت عدم الإجابة عن سؤال ما أو رغبت بإيقاف المقابلة، يرجى إخبارنا بذلك. هل يمكنني البدء الآن؟	
1 ⇐ نموذج معلومات الأطفال دون سن الخامسة UF17 ⇐ 2	1 2 لا/ لم يسأل	

<p>01..... أنجزت المقابلة</p> <p>02..... ليست في المنزل</p> <p>03..... رفضت المقابلة</p> <p>04..... أنجزت بشكل جزئي، غير قادرة على إجراء المقابلة</p> <p>(يرجى).....</p> <p>05..... (التحديد)</p> <p>لم يتم الحصول على موافقة من أحد البالغين لهذه الأم/</p> <p>17..... مانحة الرعاية التي عمرها</p> <p>06..... 15 - سنة</p> <p>غير ذلك (يرجى التحديد)..... 96</p>	<p>UF17. نتيجة المقابلة للأطفال دون سن الخامسة</p> <p>الرموز تشير إلى الأم/مانحة الرعاية.</p> <p>قومي بمناقشة أية نتيجة لم يتم استكمالها مع المشرف/ة.</p>
--	--

معلومات الأطفال دون سن الخامسة		UB
		<p>UB0. قبل أن أبدأ المقابلة، هل يمكنك لو سمحت إحضار شهادة ميلاد (الاسم) وبطاقة أو كارت التلقيح الخاصة به/بها أو أي سجل تطعيمات آخر من مقدم رعاية خاص؟ سوف أحتاج إلى الاطلاع على تلك الوثائق.</p>
	<p>تاريخ الميلاد</p> <p>اليوم.....</p> <p>.....</p> <p>لا أعرف اليوم</p> <p>98.....</p> <p>الشهر.....</p> <p>.....</p> <p>السنة.....</p> <p>2 0 1</p>	<p>UB1. في أي يوم وشهر وسنة وُلدت (الاسم)؟</p> <p>استوضحي أكثر:</p> <p>ما هو تاريخ ميلاده/ها؟</p> <p>إذا كانت الأم/مانحة الرعاية تعرف تاريخ الميلاد بالضبط، سجلي أيضاً اليوم؛ خلاف ذلك ضعي دائرة حول "98" لليوم.</p> <p>في كل الأحوال يجب تسجيل الشهر و السنة.</p>
	<p>العمر (بالسنوات الكاملة).....</p> <p>.....</p>	<p>UB2. كم عمر (الاسم)؟</p> <p>استوضحي أكثر:</p> <p>كم كان عمر (الاسم) في آخر عيد ميلاد له/لها؟</p> <p>سجلي العمر بالسنوات الكاملة.</p> <p>إذا كان العمر أقل من سنة واحدة، سجلي "0".</p> <p>إذا كانت الإجابات على سؤالي UB1 و UB2 غير متوافقة، استوضحي أكثر وصححيها.</p>
<p>UB9⇐1</p>	<p>العمر 0، 1 أو 2..... 1.....</p> <p>العمر 3 أو 4 سنوات..... 2.....</p>	<p>UB3. تحققي من UB2: عمر الطفل/ة؟</p>

<p>UB6 ⇐ 2</p>	<p>1HH47 = UF4 = المستجيبة هي نفسها، 2HH47 ≠ UF4 = المستجيبة ليست هي نفسها،</p>	<p>UB4. تحقق من رقم سطر المستجيبة (UF4) والمستجيبة/لاستبيان الأسرة المعيشية (HH47):</p>
<p>UB8B ⇐ 1 UB9 ⇐ 2</p>	<p>10 = ED10 = نعم، 20 ≠ ED10 أو فارغ = لا،</p>	<p>UB5. تحقق من ED10 في نموذج التعليم في استبيان الأسرة المعيشية: هل يلتحق/تلتحق الطفل/ة ببرنامج تعليمي للطفولة المبكرة في السنة الحالية 2018/2017</p>
<p>UB9 ⇐ 2</p>	<p>1..... نعم 2..... لا</p>	<p>UB6. هل سبق أن التحق/ت (الاسم) بأي برنامج تعليمي للطفولة المبكرة، برامج تنمية الطفولة في الحضانة وفي رياض الأطفال ؟</p>
<p>UB8A ⇐ 1 UB9 ⇐ 2</p>	<p>1..... نعم 2..... لا</p>	<p>UB7. هل التحق/ت في أي وقت من الأوقات منذ الشهر العاشر لسنة 2017 بـ (البرنامج المنكورة في UB6)؟</p>
	<p>1..... نعم 2..... لا</p>	<p>UB8A. هل يلتحق/تلتحق حالياً بـ (البرنامج المنكورة في UB6)؟ UB8B. لقد ذكرت أن (الاسم) التحق/ت ببرنامج تعليمي للطفولة المبكرة خلال هذه السنة الدراسية. هل هو/هي ملتحق/ة حالياً بهذا البرنامج؟</p>
<p>2 ⇐ لنموذج ج التالي</p>	<p>1 نعم 2 لا</p>	<p>UB9. هل يحصل/ تحصل (الاسم) أي تأمين صحي (عدا الخدمات الصحية المجانية؟</p>
	<p>A. تأمين صحي لمؤسسة صحية مشتركة/ لمؤسسة مجتمعية .. B. تأمين صحي من خلال جهة العمل .. C. الضمان الاجتماعي .. D. تأمين صحي آخر تجاري .. X غير ذلك (يرجى التحديد) _____</p>	<p>UB10. ما نوع التأمين الصحي الذي يحصل / تحصل عليه الاسم؟ سجلي كل ما نُكر.</p>

BR		نموذج تسجيل الولادة
1 ← النموذج التالي	1 نعم، تمت رؤيتها..... 2 نعم، لم تتم رؤيتها..... 3 لا..... 8 لا أعرف.....	BR1 هل يوجد لدى (الاسم) شهادة ميلاد؟ إذا كان الجواب نعم، أسألها: هل يمكنني رؤيتها لو سمحت؟
2 ← النموذج التالي	1 نعم..... 2 لا..... 8 لا أعرف.....	BR2 هل تم تسجيل ولادة (الاسم) في مكاتب تسجيل الولادات والوفيات؟
1 ← النموذج التالي	1 نعم..... 2 لا.....	BR3 هل تعرفين كيف يمكن تسجيل ولادة (الاسم)؟

EC	نموذج برامج تنمية الطفولة المبكرة	
	<p>لا يوجد أي كتب00</p> <p>عدد كتب الأطفال 0</p> <p>عشرة كتب أو أكثر10</p>	<p>EC1 : كم عدد كتب الأطفال أو الكتب المصورة التي لديك وهي مخصصة لـ (الاسم)؟</p>
	<p>نعم لا لا اعرف</p> <p>ألعاب منزلية الصنع..... 8</p> <p>1 2</p> <p>ألعاب من المتجر..... 8 2 1</p> <p>أشياء منزلية أو أشياء من خارج المنزل 8 2 1</p>	<p>EC2 . انني مهتمة بمعرفة المزيد حول الأشياء التي يلعب/تلعب بها (الاسم) عندما يكون / تكون في المنزل.</p> <p>هل يلعب/تلعب باستخدام:</p> <p>[A] ألعاب منزلية الصنع مثل الدمى أو السيارات أو أية ألعاب أخرى تُصنع في المنزل؟</p> <p>[B] ألعاب من متجر أو ألعاب مصنعة؟</p> <p>[C] أشياء منزلية، كالأوعية، الأواني المنزلية أو أشياء يُعثر عليها خارج المنزل مثل العصي، أو الحصى، أو الحجارة، أو هياكل الحيوانات أو أوراق الأشجار؟</p>
	<p>عدد الأيام التي تُركت/ت الطفل/ة وحده/ها لأكثر من ساعة واحدة.....</p> <p>عدد الأيام التي تُركت/ت الطفل/ة في رعاية طفل/ة آخر/أخرى لأكثر من ساعة واحدة.....</p>	<p>EC3 . يضطر أحياناً الكبار الذين يتولون رعاية الأطفال إلى مغادرة المنزل للتسوق أو غسل الملابس أو لأي سبب آخر ويضطرون لترك الأطفال الصغار.</p> <p>خلال الأسبوع الماضي، ما هو عدد الأيام التي تُركت/ت فيها (الاسم):</p> <p>[A] لوحده/ها لأكثر من ساعة واحدة؟</p> <p>[B] في رعاية طفل آخر، وأعني أي طفل/ة عمره/ها أقل من 10 سنوات، لأكثر من ساعة واحدة؟</p> <p>إذا كانت الإجابة "ولا يوم"، سجلي "0" وإذا كانت الإجابة "لا أعرف"، سجلي "8".</p>
<p>1 ⇐ النموذج التالي</p>	<p>العمر 0 أو 11</p> <p>العمر 2 أو 3 أو 4 سنوات2</p>	<p>EC4 .تحققي من UB2: عمر الطفل/ة؟</p>

	<p>EC5. خلال الأيام الثلاثة الماضية، هل شاركت أنت أو شارك أحد أفراد أسرتك ممن يبلغون 15 سنة من العمر أو أكثر في أي من الأنشطة التالية مع (الاسم):</p> <p>إذا كان الجواب نعم، اسألها: من شارك في هذا النشاط مع (الاسم)؟</p> <p>إذا كان الأب/الأم بالتبني قد شارك/ت مع الطفل وهو/هي يعيش/تعيش في الأسرة، وجب ترميزه/ها كأب/كأم.</p> <p>ضعي دائرة حول كل ما ينطبق.</p> <p>لا يمكن وضع دائرة حول "لا أحد" إذا شارك أحد أفراد الأسرة ممن يبلغ 15 سنة أو أكثر في نشاط مع الطفل/ة</p> <p>[A] قراءة الكتب أو مشاهدة كتب مصورة مع (الاسم)؟</p> <p>[B] رواية القصص لـ (الاسم)؟</p> <p>[C] الغناء لـ أو مع (الاسم)، بما في ذلك التهويدات (اهازيج)؟</p> <p>[D] أخذ (الاسم) للتنزه خارج المنزل؟</p> <p>[E] اللعب مع (الاسم)؟</p> <p>[F] تسمية الأشياء أو العد أو رسم الأشياء لـ أو مع (الاسم)؟</p>	
<p>1 ⇐ النموذج التالي</p>	<p>العمر 2.....1</p> <p>العمر 3 أو 4 سنوات.....2</p>	<p>EC5G. تحقق من UB2: عمر الطفل/ة؟</p>
	<p>1..... نعم</p> <p>2..... لا</p> <p>8..... لا أعرف</p>	<p>EC6. أود أن أطرح عليك بعض الأسئلة عن صحة وتطور نمو (الاسم). هناك تفاوت بين الأطفال في تطور النمو والتعلم. على سبيل المثال، بعض الأطفال يبدؤون بالمشي قبل غيرهم. وتتعلق هذه الأسئلة بعدة جوانب من تطور نمو (الاسم).</p> <p>هل بإمكان (الاسم) التعرف على عشرة أحرف أبجدية على الأقل أو تسميتها؟</p>
	<p>1..... نعم</p> <p>2..... لا</p> <p>8..... لا أعرف</p>	<p>EC7. هل بإمكان (الاسم) قراءة أربع كلمات بسيطة وشائعة على الأقل؟</p>
	<p>1..... نعم</p> <p>2..... لا</p> <p>8..... لا أعرف</p>	<p>EC8. هل يعرف/تعرف (الاسم) أسماء ويميز/ تميز رموز جميع الأعداد من 1 إلى 10؟</p>

<p>1..... نعم</p> <p>2..... لا</p> <p>8..... لا أعرف</p>	<p>EC9 هل بإمكان (الاسم) التقاط جسم صغير من على الأرض باستخدام اصبعين، كالعصا أو الحجر او الحصة؟</p>
<p>1..... نعم</p> <p>2..... لا</p> <p>8..... لا أعرف</p>	<p>EC10 هل يعاني/تعاني (الاسم) أحياناً من المرض الشديد بحيث لا يستطيع/ تستطيع اللعب؟</p>
<p>1..... نعم</p> <p>2..... لا</p> <p>8..... لا أعرف</p>	<p>EC11 هل بإمكان (الاسم) اتباع الإرشادات البسيطة حول كيفية القيام بشيء ما بشكل صحيح؟</p>
<p>1..... نعم</p> <p>2..... لا</p> <p>8..... لا أعرف</p>	<p>EC12 عندما يكأف/ تكأف (الاسم) بالقيام بشيء ما، هل يمكنه/يمكنها القيام به باستقلالية؟</p>
<p>1..... نعم</p> <p>2..... لا</p> <p>8..... لا أعرف</p>	<p>EC13 هل يتأقلم (ينسجم)/ تتأقلم (تنسجم) (الاسم) كما ينبغي مع الأطفال الآخرين؟</p>
<p>1..... نعم</p> <p>2..... لا</p> <p>8..... لا أعرف</p>	<p>EC14 هل يقوم/ تقوم (الاسم) بركل أو عضن أو ضرب الأطفال الآخرين أو الكبار؟</p>
<p>1..... نعم</p> <p>2..... لا</p> <p>8..... لا أعرف</p>	<p>EC15 هل ينتهت انتباه (الاسم) بسهولة؟</p>

UCD		نموذج ضبط سلوك الطفل
↔1 النموذج التالي	العمر 0.....1 العمر 1، 2، 3 أو 4.....2	UCD1 . تحقق من UB2: عمر الطفل/ة؟
	<p>نعم لا</p> <p>2 1.....1 الحرمان من الامتيازات</p> <p>2 1.....1 تفسير السلوك الخاطئ</p> <p>2 1.....1 هزّه/هزّها</p> <p>2 1.....1 الصراخ، الزعيق، الصياح</p> <p>2 1.....1 إعطاؤه/ها شيء آخر ليفعله / لتفعله</p> <p>2 1.....1 ضربه/ضربها على المؤخرة باليد</p> <p>2 1.....1 ضربه/ضربها بالحزام أو فرشاة الشعر أو العصا أو شيء آخر صلب</p> <p>2 1.....1 مناداته/ها بالغبية/ة أو الكسول/ة أو أية صفة أخرى</p> <p>2 1.....1 الضرب / الصفع على الوجه أو على الرأس أو الأذنين</p> <p>2 1.....1 ضربه/ها على اليد أو الذراع أو الأرجل</p> <p>2 1.....1 ضربه/ها ضرباً مبرحاً مراراً وتكراراً بأقصى قدر ممكن</p>	<p>UCD2 يستخدم الكبار أساليب معينة لتهديب الأطفال وتعليمهم السلوك الأمثل أو لمعالجة مشكلة سلوكية لديهم. سأقرأ عليك لائحة من الطرق المستخدمة. وأرجو أن تخبريني إذا ما كنت استخدمت أنت أو أي شخص بالغ آخر في أسرتك هذه الطريقة مع (الاسم) خلال الشهر الماضي.</p> <p>[A] حرمان (الاسم) من امتيازات أو أشياء يرغب/ترغب بها أو عدم السماح له/لها بمغادرة المنزل.</p> <p>[B] التفسير/الشرح لـ(الاسم) لماذا كان سلوكه/ها خطأ.</p> <p>[C] هزّه/هزّها.</p> <p>[D] الصراخ عليه/عليها أو الزعيق عليه/عليها.</p> <p>[E] إعطاؤه/ها شيء آخر ليفعله/تفعله.</p> <p>[F] ضربه/ضربها على المؤخرة باليد.</p> <p>[G] ضربه/ضربها على المؤخرة أو مكان آخر من الجسم بشيء ما كالحزام أو فرشاة الشعر أو العصا أو باستخدام أي شيء صلب آخر.</p> <p>[H] مناداته/ها بالغبية/ة أو الكسول/ة أو بأية صفة أخرى من هذا القبيل.</p> <p>[I] ضربه/ها أو صفعه/ها على الوجه أو الرأس أو الأذنين.</p> <p>[J] ضربه/ها على اليد أو الذراع أو الأرجل.</p> <p>[K] ضربه/ضربها ضرباً مبرحاً مراراً وتكراراً بأقصى قدر ممكن.</p>
↔1 النموذج التالي	1.....1 2.....1	UCD4 . تحقق من UF4: هل سبقت أن أجابت هذه المستجيبة على السؤال التالي (UCD5 أو FCD5 (في استبيان الأطفال 5-17)) لطفل آخر؟
	<p>1.....1 نعم</p> <p>2.....1 لا</p> <p>لا أعرف / لا رأي 8.....1</p>	UCD5 . هل تعتقد أنه يجب معاقبة الطفل/ة جسدياً من أجل تنشئته/ها أو تربيته/ها أو تهذيبه/ها كما ينبغي؟

UCF	نموذج القدرات الوظيفية للطفل	
1 ⇐ النموذج التالي	العمر 0 أو 1 سنة.....1 العمر 2، 3 أو 4.....2	UCF1 . تحقق من UB2 : عمر الطفل/ة؟
	1..... نعم 2..... لا	UCF2 . أود أن أطرح عليك بعض الأسئلة حول الصعوبات التي قد يواجهها / تواجهها (الاسم). هل يضع/تضع (الاسم) نظارات طبية؟
	1..... نعم 2..... لا	UCF3 . هل يستخدم/تستخدم (الاسم) معين سمعي؟
	1..... نعم 2..... لا	UCF4 . هل يستخدم/تستخدم (الاسم) أي معدات أو يتلقى/تتلقى مساعدة للمشي؟
		UCF5 . في الأسئلة التالية، سأطلب منك الإجابة عنها من خلال تحديد واحدة من الإجابات المحتملة. لكل سؤال هل يمكنك القول أن (الاسم): (1) لا يواجه/تواجه أية صعوبة، أم (2) يواجه/تواجه بعض الصعوبة، أم (3) يواجه/تواجه كثير من الصعوبة، أم (4) أنه/أنها غير قادرة/ة على القيام بالنشاط نهائياً. كثري الفئات أثناء توجيه الأسئلة الفردية عند عدم استخدام المستجيبة أية فئة إجابة: تذكر، الإجابات المحتملة الأربع هي: هل يمكنك القول أن (الاسم): (1) لا يواجه/تواجه أية صعوبة، أم (2) يواجه/تواجه بعض الصعوبة، أم (3) يواجه/تواجه كثير من الصعوبة، أم (4) أنه/أنها غير قادرة/ة على القيام بالنشاط نهائياً؟
UCF7A ⇐ 1 UCF7B ⇐ 2	1 = UCF2، نعم.....1 2 = UCF2، لا.....2	UCF6 . تحقق من UCF2 : الطفل/ة يضع/تضع نظارات طبية؟

	<p>1 لا يواجه/تواجه أية صعوبة.....</p> <p>2 يواجه/تواجه بعض الصعوبة.....</p> <p>3 يواجه/تواجه كثير من الصعوبة.....</p> <p>4 لا يستطيع/تستطيع الرؤية نهائياً.....</p>	<p>UCF7A. أثناء وضعها للنظارات الطبية ، هل يواجه/تواجه (الاسم) صعوبة في الرؤية؟</p> <p>UCF7B. هل يواجه/تواجه (الاسم) صعوبة في الرؤية؟</p>
<p>UCF9A ⇐ 1</p> <p>UCF9B ⇐ 2</p>	<p>1 نعم، UCF3 = 1.....</p> <p>2 لا، UCF3 = 2.....</p>	<p>UCF8. تحقق من UCF3: الطفل/ة يستخدم/تستخدم معين سمعي؟</p>
	<p>1 لا يواجه/تواجه أية صعوبة.....</p> <p>2 يواجه/تواجه بعض الصعوبة.....</p> <p>3 يواجه/تواجه كثير من الصعوبة.....</p> <p>4 لا يستطيع/تستطيع السمع نهائياً.....</p>	<p>UCF9A. عند استخدام المعين السمعي (المعينات السمعية) ، هل يواجه/تواجه (الاسم) صعوبة في سماع الأصوات كأصوات الناس أو الموسيقى؟</p> <p>UCF9B. هل يواجه/تواجه (الاسم) صعوبة في سماع الأصوات كأصوات الناس أو الموسيقى؟</p>
<p>UCF11 ⇐ 1</p> <p>UCF13 ⇐ 2</p>	<p>1 نعم، UCF4 = 1.....</p> <p>2 لا، UCF4 = 2.....</p>	<p>UCF10. تحقق من UCF4: هل يستخدم/تستخدم الطفل/ة جهاز يساعده/يساعدها على المشي أو يحصل/تحصل على مساندة للمشي؟</p>
	<p>2 يواجه/تواجه بعض الصعوبة.....</p> <p>3 يواجه/تواجه كثير من الصعوبة.....</p> <p>4 لا يستطيع/تستطيع المشي نهائياً.....</p>	<p>UCF11. دون استخدامه/ها لجهاز يساعده/تساعدها على المشي أو دون حصوله/حصولها على مساندة في المشي ، هل يواجه/تواجه (الاسم) صعوبة في المشي؟</p>
<p>UCF14 ⇐ 1</p> <p>UCF14 ⇐ 2</p> <p>UCF14 ⇐ 3</p> <p>UCF14 ⇐ 4</p>	<p>1 لا يواجه/تواجه أية صعوبة.....</p> <p>2 يواجه/تواجه بعض الصعوبة.....</p> <p>3 يواجه/تواجه كثير من الصعوبة.....</p> <p>4 لا يستطيع/تستطيع المشي نهائياً.....</p>	<p>UCF12. باستخدامه/ها لجهاز يساعده/تساعدها على المشي أو حصوله/ها على مساندة في المشي ، هل يواجه/تواجه (الاسم) صعوبة في المشي؟</p>
	<p>1 لا يواجه/تواجه أية صعوبة.....</p> <p>2 يواجه/تواجه بعض الصعوبة.....</p> <p>3 يواجه/تواجه كثير من الصعوبة.....</p> <p>4 لا يستطيع/تستطيع المشي نهائياً.....</p>	<p>UCF13. مقارنة بالأطفال في مثل عمره/عمرها ، هل يواجه/تواجه (الاسم) صعوبة في المشي؟</p>

	<p>1 لا يواجه/تواجه أية صعوبة.....</p> <p>2 يواجه/تواجه بعض الصعوبة.....</p> <p>3 يواجه/تواجه كثير من الصعوبة.....</p> <p>4 لا يستطيع/تستطيع التقاط الأشياء نهائياً.....</p>	<p>UCF14 مقارنة بالأطفال في مثل عمره/عمرها ، هل يواجه/تواجه (الاسم) صعوبة في التقاط الأشياء الصغيرة بيده/ها؟</p>
	<p>1 لا يواجه/تواجه أية صعوبة.....</p> <p>2 يواجه/تواجه بعض الصعوبة.....</p> <p>3 يواجه/تواجه كثير من الصعوبة.....</p> <p>4 لا يستطيع/تستطيع فهمي نهائياً.....</p>	<p>UCF15 هل يواجه/تواجه (الاسم) صعوبة في فهمك؟</p>
	<p>1 لا يواجه/تواجه أية صعوبة.....</p> <p>2 يواجه/تواجه بعض الصعوبة.....</p> <p>3 يواجه/تواجه كثير من الصعوبة.....</p> <p>4 لا أستطيع فهمه/فهمها نهائياً.....</p>	<p>UCF16 عندما يتحدث/تتحدث (الاسم)، هل تواجهين صعوبة في فهمه/فهمها؟</p>
	<p>1 لا يواجه/تواجه أية صعوبة.....</p> <p>2 يواجه/تواجه بعض الصعوبة.....</p> <p>3 يواجه/تواجه كثير من الصعوبة.....</p> <p>4 لا يستطيع/تستطيع تعلم الأشياء نهائياً.....</p>	<p>UCF17 مقارنة بالأطفال في مثل عمره/عمرها ، هل يواجه/تواجه (الاسم) صعوبة في تعلم الأشياء؟</p>
	<p>1 لا يواجه/تواجه أية صعوبة.....</p> <p>2 يواجه/تواجه بعض الصعوبة.....</p> <p>3 يواجه/تواجه كثير من الصعوبة.....</p> <p>4 لا يستطيع/تستطيع اللعب نهائياً.....</p>	<p>UCF18 مقارنة بالأطفال في مثل عمره/عمرها ، هل يواجه/تواجه (الاسم) صعوبة في اللعب؟</p>
	<p>1 لا يفعل/تفعل ذلك نهائياً.....</p> <p>2 بدرجة أقل.....</p> <p>3 بنفس الدرجة.....</p> <p>4 أكثر.....</p> <p>5 أكثر بكثير.....</p>	<p>UCF19 للسؤال التالي خمسة خيارات مختلفة في الإجابات. سأقرأ عليك هذه الخيارات بعد طرح السؤال.</p> <p>مقارنة بالأطفال في مثل عمره/عمرها ، ما مدى قيام (الاسم) بركل أو عض أو ضرب الأطفال الآخرين أو الكبار؟</p> <p>هل يمكنك القول أنه/أنها: لا يفعل/تفعل ذلك نهائياً، أو يفعله/تفعله بدرجة أقل من الأطفال الآخرين، أم بنفس الدرجة، أم أكثر، أم أكثر بكثير؟</p>

BD		نموذج الرضاعة من الثدي والتنوع التغذوي
⇨2 النموذج التالي	العمر 0، 1 أو 2 1 العمر 3 أو 4 سنوات 2	BD1 . تحقق من UB2 : عمر الطفل/ة؟ العمر (0) (11 شهر) أقل من سنة . العمر (1) (23 شهر) أقل من سنتين. العمر (2) (35 شهر) أقل من ثلاث سنوات.
BD3A ⇨2 BD3A ⇨8	1 نعم 2 لا 8 لا أعرف	BD2 . هل سبق أن تم إرضاع (الاسم) رضاعة من الثدي؟
	1 نعم 2 لا 8 لا أعرف	BD3 . هل ما زال/ت (الاسم) يتلقى / تتلقى رضاعة من الثدي؟
⇨2 النموذج التالي	العمر 0 أو 1 1 العمر 2 سنوات 2	BD3A . تحقق من UB2 : عمر الطفل/ة؟ العمر (0) (11 شهر) أقل من سنة . العمر (1) (23 شهر) أقل من سنتين.
	1 نعم 2 لا 8 لا أعرف	BD4 . هل شرب/شربت (الاسم) أي شيء من القنينة بالحلمة يوم أمس خلال النهار أو الليل؟
	1 نعم 2 لا 8 لا أعرف	BD5 . هل شرب/ شربت (الاسم) محلول معالجة الجفاف ORS عن طريق الفم يوم أمس خلال النهار أو الليل؟
	1 نعم 2 لا 8 لا أعرف	BD6 . هل شرب/ت أو تناول/ت (الاسم) مكملات غذائية من الفيتامينات أو المعادن، أو تناول/تناولت أية أدوية يوم أمس خلال النهار أو الليل؟
	نعم لا لا أعرف	BD7 . أود الآن أن أسألك عن جميع السوائل الأخرى التي يكون/تكون (الاسم) قد تناولها/تناولتها يوم أمس خلال النهار أو الليل. يرجى إدراج حتى السوائل المستهلكة خارج المنزل. هل شرب/ شربت (الاسم) (اسم السائل) يوم أمس خلال النهار أو الليل:
	1 2 8	[A] مياه خالصة؟
	1 2 8	[B] عصير طبيعي أو مشروبات عصائر؟
	1 2 8	[C] شوربة / المرق (من دون اطعمة صلبة)؟
	1 2 8	[D] حليب خاص بالرضع، (تركيبية) حليب خاص بالرضع (تركيبية)
	عدد المرات حليب خاص بالرضع _____	[D1] كم عدد المرات التي شرب/شربت فيها (الاسم) حليب خاص بالرضع؟ إذا كانت الإجابة 7 مرات أو أكثر، سجّلي "7". إذا كانت الإجابة غير معروفة، سجّلي "8".

حليب	1 2 8 BD7[X] BD7[X]	[E] حليب حيوانات مثل الحليب الطازج أو المعلب أو مسحوق الحليب؟
	عدد المرات حليب	[E1] كم عدد المرات التي شرب/شربت فيها (الاسم) حليب حيوانات؟ إذا كانت الإجابة 7 مرات أو أكثر، سجلي "7". إذا كانت الإجابة غير معروفة، سجلي "8".
سوائل أخرى	1 2 8 BD8 BD8	[X] أية سوائل أخرى؟
(يرجى التحديد)		[X1] سجلي جميع السوائل الأخرى المذكورة.
<p>BD8. والآن أود أن أسألك عن جميع ما تناولته/تناولته (الاسم) يوم أمس خلال النهار والليل. يرجى إدراج حتى الأطعمة المستهلكة خارج المنزل.</p> <p>- عندما استيقظت/ت (الاسم) بالأمس. هل تناولت أي شيء في ذلك الوقت؟ إذا كان الجواب نعم، أسأليها: لو سمحت أخبريني عن جميع ما أكله/أكلته (الاسم) في ذلك الوقت. استوضحي أكثر: أي شيء آخر؟ سجلي الأجوبة باستخدام مجموعات الأطعمة أدناه.</p> <p>- ماذا فعلت (الاسم) بعد ذلك؟ هل تناولت أي شيء في ذلك الوقت؟ كرري تسلسل هذه الأسئلة، مع تسجيل الأجوبة في مجموعات الأطعمة، إلى أن تخبرك المستجيبة أن الطفل/ة خلدت إلى النوم حتى صباح اليوم التالي.</p>		
	نعم لا لا أعرف	وبالنسبة لكل مجموعة أطعمة لم يتم ذكرها بعد استكمال تسلسل الأسئلة أعلاه، أسأليها: فقط للتأكد، هل تناولت (الاسم) (بنود مجموعة الأطعمة) يوم أمس خلال النهار أو الليل
لين خاثر	1 2 8 BD8[B] BD8[B]	[A] لبن خاثر مصنوع من حليب الحيوانات؟ لاحظي أنه يجب رصد لبن الخاثر السائل/المعد للشرب في السؤال [BD7[E] or BD7[X]، اعتماداً على محتوى الحليب.
	عدد المرات التي تناولت فيها لبن خاثر	[A1] كم عدد المرات التي تناولت فيها (الاسم) لبن الخاثر؟ إذا كانت الإجابة 7 مرات أو أكثر، سجلي "7". إذا كانت الإجابة غير معروفة، سجلي "8".
غذاء الأطفال المدعم	1 2 8	[B] غذاء الأطفال المدعم أي غذاء أطفال جاهز للاستعمال مشتري من الاسواق التجارية على انه مدعم بالمقويات، مثل السيريلاك أو جيوبر
الأطعمة المصنوعة من الحبوب	1 2 8	[C] الأطعمة المصنوعة من الحبوب الخبز، الأرز، المعكرونة، الهريسة، العصيدة أو أي أطعمة (الغنية بالطاقة)؟

8	2	1	اليقطين، الجزر، القرع، إلخ.	[D] اليقطين، الجزر، القرع اليقطين أو القرع أو الجزر أو البطاطا الحلوة ذات الحشوة الصفراء أو برتقالية اللون (اغذية ذات اللون الاصفر او البرتقالي الغامق الغنية بالكاروتين الذي ينفع الجسم)؟
8	2	1	الأطعمة المصنوعة من الجذور	[E] الأطعمة المصنوعة من الجذور البطاطا العادية، الشلغم والشوندر، او أي أطعمة أخرى مصنوعة من الجذور؟
8	2	1	خضار ورقية خضراء	[F] خضار ورقية خضراء أية خضار ورقية خضراء (الغنية بالكاروتين الذي ينفع الجسم مثل فيتامين A والحديد) مثل السبانخ، معدنوس، نعناع ريحان، سلق، لهانة، كرفس، كرات... إلخ؟
8	2	1	المانجو الناضجة، البابايا الناضجة	[G] المانجو الناضجة، البابايا الناضجة اية فواكه غنية بالكاروتين الذي ينفع الجسم مثل فيتامين A ذات اللون البرتقالي الغامق المانجو، المشمش، البطيخ، السندي الاحمر اللون،
8	2	1	فواكه وخضار أخرى	[H] فواكه وخضار أخرى اية فواكه اخرى مثل التفاح البرتقال الرقي العنجااص وغيرها (وهذه غنية بالالياف وفيتامين C؟
8	2	1	لحوم أعضاء حيوانات داخلية (معلاك)	[I] لحوم أعضاء حيوانات داخلية (معلاك) اية مواد غذائية من مصادر حيوانية ونقصد هنا احشاء الحيوانات (الغنية بالحديد وفيتامين A) مثل الكبد أو الكلية أو القلب .. وغيرها؟
8	2	1	لحوم أخرى	[J] لحوم أخرى أية اغذية تحتوي على اللحم، مثل لحم البقر، أو الخروف، أو الماعز، أو الدجاج أو البط أو الطيور بصورة عامة أو نقائق مصنوعة من هذه اللحوم (الغنية بالحديد والبروتين الحيواني)؟
8	2	1	بيض	[K] بيض البيض (مصدر للبروتين)؟
8	2	1	سمك طازج أو مجفف	[L] سمك طازج أو مجفف اية اغذية متعلقة بالصيد النهري او البحري مثل الاسماك بانواعها، سواء الطازجة أو المجففة أو معلبة وغيرها (الغنية باليود والحديد وبروتين والزنك)؟

				<p>[M] أطعمة مصنوعة من الفول أو البازلاء أو البندق</p> <p>أية بقوليات (الغنية بالطاقة والبروتين النباتي والزنك) مثل الفاصوليا (بنوعيهما الخضراء واليابسة) اللوبيا بنوعيهما ، الحمص ، الباقلاء بنوعيهما ، العدس ، ، البازلاء وغيرها ، إضافة الى البندق، بما في ذلك أية أطعمة مصنوعة منها؟</p>
8	2	1	أطعمة مصنوعة من الفول أو البازلاء أو البندق، إلخ.	
				<p>[N] الجبن أو الأطعمة الأخرى المصنوعة من الحليب</p> <p>أية أغذية مصنوعة من حليب الحيوانات ونقصد بذلك الالبان مثل الجبن والزبد والقيمر ، وغيرها (هذه غنية بالكالسيوم ، فيتامين D ، والمغنيسيوم)؟</p>
8	2	1	الجبن أو الأطعمة الأخرى المصنوعة من الحليب	
				<p>[X] أطعمة أخرى صلبة، أو شبه صلبة أو أطعمة ليّنة</p> <p>أية أطعمة أخرى صلبة، أو شبه صلبة أو أطعمة ليّنة لم تدرج أعلاه؟</p>
8	2	1	أطعمة أخرى صلبة، أو شبه صلبة أو أطعمة ليّنة	
				<p>[X1] أي اطعمة اخرى سجّلي جميع الأطعمة الصلبة الأخرى أو شبه الصلبة أو اللينة التي لا تدرج ضمن فئات الأطعمة المذكورة أعلاه.</p>
				<p>BD9. كم مرة تناول (الاسم) أية أطعمة صلبة أو شبه صلبة أو أطعمة ليّنة يوم أمس خلال النهار والليل؟</p> <p>إذا كانت الإجابة عن سؤال [BD8[A] "نعم، احرصي على أن تشمل الإجابة هنا عدد المرات المسجل لطعام اللبن الخائر في السؤال [BD8[A1].</p> <p>إذا كانت الإجابة 7 مرات أو أكثر، سجّلي "7".</p>
			عدد المرات.....	
			لا أعرف.....	

IM		نموذج التطعيم
		IM1. تحققى من UB2: عمر الطفل/ة؟
2	العمر 0، 1 أو 2..... العمر 3 أو 4 سنوات.....	
IM5	1 نعم، لديها بطاقة (بطاقات) فقط..... نعم، لديها..... وثيقة أخرى.....	IM2. هل لديك بطاقة /كارت وطنية أو بطاقة صادرة عن مقدم رعاية صحية خاص أو أية وثيقة أخرى تبين اللقاحات التي أخذها/أخذتها (الاسم)؟
IM5	2 نعم، لديها بطاقة (بطاقات)..... 3 ووثيقة أخرى..... لا، ليس لديها بطاقات أو أية وثيقة أخرى.....	
	4.....	

	1 نعم..... 2 لا.....	IM3. هل سبق أن كان لديك بطاقة/كارت وطنية أو بطاقة صادرة عن مقدم رعاية صحية خاص لـ (الاسم)؟							
IM11↔2	1..... ليديها فقط وثيقة أخرى، IM2 = 2 ليس لديها بطاقات أو أية 4 = IM2وثيقة متوفرة أخرى، 2.....	IM4. تحقق من IM2:							
IM11↔4	1..... نعم، تمت مشاهدة البطاقة (البطاقات) فقط..... 2..... نعم تمت مشاهدة وثيقة أخرى فقط نعم، تمت مشاهدة بطاقة (بطاقات) 3..... ووثيقة أخرى لم تتم مشاهدة أية بطاقات أو وثيقة أخرى..... 4.....	IM5. هل يمكنني رؤية البطاقة (البطاقات) (و/أو) أية وثيقة أخرى؟							
تاريخ التطعيم		IM6							
		(a) انسخي التواريخ لكل لقاح من الوثائق.. (b) سجّلي "44" في عمود اليوم إذا كانت الوثائق تبين أن اللقاح قد أُعطي ولكن التاريخ لم يُسجّل. (c) سجّلي "00" إذا لم ياخذ/تاخذ الطفلة اللقاح.							
السنة	الشهر	اليوم							
2	0	1						BCG	التدرن (السل)
2	0	1						HEPB1	التهاب الكبد الفيروسي نمط ب جرعة أولى
2	0	1						OPV0	شلل الأطفال الجرعة صفر (OPV)
2	0	1						OPV1	الجرعة الأولى من تطعيم شلل الأطفال
2	0	1						OPV2	الجرعة الثانية من تطعيم شلل الأطفال
2	0	1						OPV3	الجرعة الثالثة من تطعيم شلل الأطفال
2	0	1						"HEXA1" HEXA1	الجرعة الأولى من اللقاح السداسي التكافؤ (الدفتيريا، السعال الديكي، الكزاز، المستديمة النزلية، التهاب الكبد الفيروسي 2، وشلل الأطفال الزرقي)
2	0	1						"HEXA2" HEXA 2	الجرعة الثانية من اللقاح السداسي التكافؤ (الدفتيريا، السعال الديكي، الكزاز، المستديمة النزلية، التهاب الكبد الفيروسي 3، وشلل الأطفال الزرقي)

2	0	1					"HEXA3"	HEXA3	الجرعة الثالثة من اللقاح السداسي التكافؤ (الدفترية، السعال الديكي، الكزاز، المستديمة النزلية، التهاب الكبد الفايروسى 4، وشلل الأطفال الزرقى)
2	0	1						PCV1	الجرعة الأولى من لقاح المكورة الرئوية (المقترن) - 1
2	0	1						PCV2	الجرعة الثانية من لقاح المكورة الرئوية (المقترن) - 2
2	0	1						PCV3	الجرعة الثالثة من لقاح المكورة الرئوية (المقترن) - 3
2	0	1						ROTA1	الجرعة الأولى من لقاح الفيروس الدوار (العجلي) 1
2	0	1						ROTA2	الجرعة الثانية من لقاح الفيروس الدوار (العجلي)-2
2	0	1						MEASLES	(الحصبة المنفردة)
2	0	1						MMR	(الحصبة المختلطة)
2	0	1							الجرعة المنشطة الأولى (شلل الأطفال الفموي جرعة أولى ، الخماسي اللاخوي جرعة منشطة أولى)
1 ⇐ النموذج التالي		1..... نعم		2..... لا		IM7. تحققى من IM6: هل تم تسجيل جميع اللقاحات (من تطعيم التدرن، السل BCG بالجرعة المنشطة الأولى؟			
		نعم لا لا		أعرف		IM8. هل تلقى/ت (الاسم) أي لقاح خلال الحملة التالية:			
		الحملة A..... 1 2 8				[A] الحملة الوطنية الشاملة للقاح شلل الأطفال الفموي 2017/1/26-22 (الجولة الأولى)			
		الحملة B..... 1 2 8				[B] الحملة الوطنية الشاملة للقاح شلل الأطفال الفموي 2017/3/9-5 (الجولة الثانية)			
		الحملة C..... 1 2 8				[C] الحملة الوطنية الشاملة للقاح شلل الأطفال الفموي كانون الثاني 2018			

<p>2 ⇐ النموذج التالي</p> <p>8 ⇐ النموذج التالي</p>	<p>1 نعم.....</p> <p>2 لا.....</p> <p>8 لا أعرف.....</p>	<p>IM9. إضافة إلى ما هو مسجل على الوثيقة (الوثائق) التي عرضتها علي، هل حصل/ت (الاسم) على أية لقاحات بما فيها تلك التي تم الحصول عليها خلال حملات التلقيح، أو الأيام الوطنية للتلقيح، أو أيام صحة الطفل التي تم ذكرها؟</p>
<p>⇐ النموذج التالي</p>		<p>IM10. ارجعي إلى السؤال IM6 واستوضحي أكثر عن هذه اللقاحات. سجلي "66" في عمود اليوم المناسب لكل لقاح تم تلقيه. بالنسبة للقاحات التي لم يتم تلقيها، سجلي "00" عند الانتهاء، انتقلي إلى نهاية النموذج.</p>
	<p>1 نعم.....</p> <p>2 لا.....</p> <p>8 لا أعرف.....</p>	<p>IM11. هل سبق لـ (الاسم) تلقي أية لقاحات لحمايته/ها من الإصابة بالأمراض، بما فيها اللقاحات التي تلقاها/تلقتها خلال إحدى الحملات، أو في يوم التلقيح الوطني أو يوم صحة الطفل؟</p>
	<p>نعم لا لا</p> <p>أعرف</p> <p>الحملة A..... 1 2 8</p> <p>الحملة B..... 1 2 8</p> <p>الحملة C..... 1 2 8</p>	<p>IM12. هل تلقيت (الاسم) أي لقاح خلال الحملات التالية:</p> <p>[A] الحملة الوطنية الشاملة للقاح شلل الاطفال الفموي 2017/1/26-22 (الجولة الاولى)</p> <p>[B] الحملة الوطنية الشاملة للقاح شلل الاطفال الفموي 2017/3/9-5 (الجولة الثانية)</p> <p>[C] الحملة الوطنية الشاملة للقاح شلل الاطفال الفموي كانون الثاني 2018</p>
<p>1 ⇐ النموذج التالي</p>	<p>1 جميع الإجابات "لا" أو "لا أعرف".....</p> <p>2 نعم، هناك إجابة واحدة بنعم على الأقل.....</p>	<p>IM13. تحقق من IM11 و IM12.</p>
	<p>1 نعم.....</p> <p>2 لا.....</p> <p>8 لا أعرف.....</p>	<p>IM14. هل سبق أن حصل/ت (الاسم) على لقاح السل (BCG) ضد التدرن - أي حقنة في الذراع أو الكتف تترك عادة ندبة دائمة؟</p>
	<p>1 نعم، خلال 24 ساعة.....</p> <p>2 نعم، لكن ليس خلال 24 ساعة.....</p> <p>3 لا.....</p> <p>8 لا أعرف.....</p>	<p>IM15. هل حصل/ت (الاسم) على لقاح التهاب الكبد الفيروسي النوع ب - وهو عبارة عن حقنة في الجهة الخارجية من الفخذ للوقاية من مرض التهاب الكبد الفيروسي النوع ب - خلال فترة الـ 24 ساعة الأولى من الولادة؟</p>

<p><i>IM20</i>↔2</p> <p><i>IM20</i>↔8</p>	<p>1..... نعم</p> <p>2..... لا</p> <p>8..... لا أعرف</p>	<p>IM16. هل سبق لـ (الاسم) الحصول على أية قطرات لقاح عن طريق الفم لحمايته/ها من مرض شلل الأطفال؟</p> <p><i>استوضحني أكثر بالإشارة إلى أن القطرة الأولى تُعطى عادة عند الولادة وفي وقت لاحق وفي نفس الوقت كحقن للحماية من أمراض أخرى.</i></p>
	<p>1..... نعم في الاسبوعين الاوليين</p> <p>2..... لا في وقت لاحق</p> <p>8..... لا أعرف</p>	<p>IM17. هل تم الحصول على أولى قطرات لقاح شلل الأطفال في الأسبوعين الأولين من الولادة؟</p>
	<p>عدد المرات.....</p> <p>8..... لا أعرف</p>	<p>IM18. كم مرة تم الحصول فيها على قطرات لقاح شلل الأطفال؟</p>
<p><i>IM22</i>↔2</p> <p><i>IM22</i>↔8</p>	<p>1..... نعم</p> <p>2..... لا</p> <p>8..... لا أعرف</p>	<p>IM20. هل سبق أن حصل/ت (الاسم) على لقاح سداسي - أي حقنة في الفخذ للوقاية من الكزاز، السعال الديكي، الدفتيريا، التهاب الكبد الفايروسي النوع ب والإنفلونزا المستديمة وشلل الأطفال المعطل؟</p> <p><i>استوضحني أكثر بالإشارة إلى أنه في بعض الأحيان يُعطى الطفل اللقاح السداسي (الدفتيريا، التهاب الكبد الفايروسي النوع ب والإنفلونزا المستديمة وشلل الأطفال المعطل) في نفس الوقت الذي تُعطى فيه قطرات لقاح شلل الأطفال.</i></p>
	<p>عدد المرات.....</p> <p>8..... لا أعرف</p>	<p>IM21. كم مرة حصل/ت فيها الطفل/ة على اللقاح السداسي؟</p>
<p><i>IM24</i>↔2</p> <p><i>IM24</i>↔8</p>	<p>1..... نعم</p> <p>2..... لا</p> <p>8..... لا أعرف</p>	<p>IM22. هل سبق أن حصل/ت (الاسم) على لقاح المكورات الرئوية المقترن - أي حقنة للوقاية من الإصابة بمرض المكورات الرئوية، بما في ذلك التهابات الأذن والتهاب السحايا الذي تسببه المكورات الرئوية؟</p> <p><i>استوضحني أكثر بالإشارة إلى أنه في بعض الأحيان يُعطى الطفل لقاح المكورات الرئوية المقترن في نفس الوقت الذي يُعطى فيها لقاح السداسي.</i></p>
	<p>عدد المرات.....</p> <p>8..... لا أعرف</p>	<p>IM23. كم مرة حصل/ت فيها الطفل/ة على لقاح المكورات الرئوية؟</p>
<p><i>IM26B</i>↔2</p> <p><i>IM26B</i>↔8</p>	<p>1..... نعم</p> <p>2..... لا</p>	<p>IM24. هل سبق أن حصل/ت (الاسم) على لقاح الفيروس العجلي (الروتا فيروس) - وهو سائل يُعطى عن طريق الفم للوقاية من الإسهال؟</p>

	لا أعرف.....8	استوضحني أكثر بالإشارة إلى أنه في بعض الأحيان يُعطى الطفل لقاح الفيروس العجلي (الروتا فيروس) في نفس الوقت الذي يُعطى فيها التطعيم السداسي.
	عدد المرات..... لا أعرف.....8	IM25. كم مرة حصل/ت فيها الطفل/ة على لقاح الفيروس العجلي (الروتا فيروس)؟
	نعم1 لا2 لا أعرف.....8	IM26B. هل سبق أن حصل/ت (الاسم) على لقاح الحصبة المنفردة (MEASLE) - وهي حقنة تُعطى في الذراع في سنّ تسعة اشهر او اكثر للوقاية من الإصابة بالحصبة ؟
	نعم1 لا2 لا أعرف.....8	IM26C. هل سبق أن حصل/ت (الاسم) على لقاح الحصبة المختلطة (الحصبة والنكاف والحصبة الالمانية) (MMR) - وهي حقنة تُعطى في الذراع في سن الخمسة عشر شهرا أو أكثر للوقاية من الإصابة بالحصبة والحصبة الالمانية والنكاف؟
	نعم1 لا2 لا أعرف.....8	IM26D. هل سبق أن حصل/ت (الاسم) على لقاح الجرعة المنشطة الاولى بعمر سنة وستة أشهر(شلل الاطفال الفموي جرعة اولى ، الخماسي اللاخوي جرعة منشطة اولى) ؟

CA	نموذج العناية بالمرضى
CA14⇔2 CA14⇔8	CA1. في الأسبوعين الأخيرين، هل أصيب/ت (الاسم) بالإسهال؟ الإسهال يحدد كما يتم مشاهدته من قبل الام او القائم / القائمة بالرعاية بانه خروج ثلاثة او اكثر من البراز السائل او السائب يوميا اما ان يصاحبه دم او بدون ذلك.
CA3A⇔1 CA3B⇔2	CA2. تحققي من BD3 : هل ما زال/ت الطفل/ة يرضع/ترضع رضاعة من الثدي؟

	<p>1. أقل بكثير.....</p> <p>2. أقل بعض الشيء.....</p> <p>3. نفس الكمية تقريباً.....</p> <p>4. أكثر.....</p> <p>5. لم يُعطى/تُعطى شيء لشربه.....</p> <p>8. لا أعرف.....</p>	<p>CA3A. أودّ أن أعرف كمية السوائل التي أعطيت لـ (الاسم) لشربها أثناء الإصابة بالإسهال. وهذا يشمل حليب الأم، أملاح معالجة الجفاف (ORS) التي تُعطى عن طريق الفم وأيّة سوائل أخرى تُعطى مع الدواء.</p> <p>خلال الوقت الذي كان/ت (الاسم) يعاني/تعاني فيه من الإسهال، هل أعطي/ت كمية أقل من كمية السوائل التي تُعطى عادة لشربها، أم كمية مساوية لها، أو كمية أكبر من المعتاد؟</p> <p>إذا كان الجواب "أقل"، استوضحي:</p> <p>هل أعطي/ت كمية أقل بكثير من الكمية المعتادة لشربها، أو أقل بعض الشيء؟</p> <p>CA3B. أودّ أن أعرف كمية السوائل التي أعطيت لـ (الاسم) لشربها أثناء الإصابة بالإسهال. وهذا يشمل أملاح معالجة الجفاف (ORS) وسوائل أخرى تُعطى مع الدواء.</p> <p>خلال الوقت الذي كان/ت (الاسم) يعاني/تعاني فيه من الإسهال، هل أعطي/ت كمية أقل من كمية السوائل التي تُعطى عادة لشربها، أم نفس الكمية تقريباً، أم كمية أكبر من المعتاد؟</p> <p>إذا كان الجواب "أقل"، استوضحي:</p> <p>هل أعطي/ت كمية أقل بكثير من الكمية المعتادة لشربها، أو أقل بعض الشيء؟</p>
	<p>1. أقل بكثير.....</p> <p>2. أقل بعض الشيء.....</p> <p>3. نفس الكمية تقريباً.....</p> <p>4. أكثر.....</p> <p>5. توقف/ت عن تناول الطعام نهائياً.....</p> <p>7. لم يتم تناول الطعام أبداً (نظراً للعمر).....</p> <p>8. لا أعرف.....</p>	<p>CA4. خلال الوقت الذي كان/ت (الاسم) يعاني/تعاني فيه من الإسهال، هل أعطي/ت كمية أقل من كمية الطعام التي تُعطى عادة لتناولها، أم نفس الكمية تقريباً، أم كمية أكبر من المعتاد؟</p> <p>إذا كان الجواب "أقل"، استوضحي:</p> <p>هل أعطي/ت كمية أقل بكثير من الكمية المعتادة لتناولها، أم أقل بعض الشيء؟</p>
<p>CA7⇐2</p> <p>CA7⇐8</p>	<p>1. نعم.....</p> <p>2. لا.....</p> <p>8. لا أعرف.....</p>	<p>CA5. هل حصلت على مشورة أو علاج لمرض الإسهال من أي مصدر؟</p>

	<p>قطاع طبي عام</p> <p>A..... مستشفى حكومي</p> <p>B..... مركز صحي حكومي</p> <p>C..... موقع صحي حكومي (بيت صحي)</p> <p>F..... عيادة طبية شعبية</p> <p>E..... عيادة متنقلة / عيادة ميدانية</p> <p>قطاع طبي عام آخر</p> <p>H _____ (يرجى التحديد)</p> <p>قطاع طبي خاص</p> <p>I..... مستشفى خاص</p> <p>J..... طبيب خاص</p> <p>K..... صيدلية خاصة</p> <p>N..... عيادة مضمّد</p> <p>مؤسسة طبية خاصة أخرى</p> <p>O _____ (يرجى التحديد)</p> <p>مصدر آخر</p> <p>P..... أحد الأقراب / الأصدقاء</p> <p>Q..... متجر / سوق / الشارع</p> <p>R..... ممارس تقليدي (عشاب)</p> <p>L..... متطوعة صحة مجتمعية (غير حكومية)</p> <p>غير ذلك (يرجى التحديد)</p> <p>X _____</p>	<p>CA6. من أين حصلت على المشورة أو العلاج؟</p> <p>استوضحي أكثر: أي مكان آخر؟</p> <p>ضعي دائرة حول جميع مقدمي المشورة أو العلاج المذكورين، لكن لا تقترحي على المستجيبة أية أسماء أو جهات.</p> <p>استوضحي منها أكثر لتحديد نوع كل جهة تقديم علاج أو مشورة.</p> <p>إذا لم تكن قادرة على تحديد إذا ما كان المكان مكاناً عاماً أم خاصاً، اكتبي اسم المكان ومن ثم سجّلي مؤقتاً "X" إلى أن تتعرفي على الفئة المناسبة للإجابة.</p> <p>_____</p> <p>(اسم المكان)</p>
<p>نعم لا لا أعرف</p> <p>ORS اكياس املاح الارواء</p> <p>8 2 1..... الفموي</p> <p>سائل من عبوة خاصة</p> <p>8 2 1..... الديكسترولايت</p> <p>اقراص الزنك</p> <p>8 2 1.....</p> <p>شراب الزنك</p> <p>8 2 1.....</p> <p>محلول معالجة الجفاف المحضر في المنزل</p> <p>8 2 1.....</p>	<p>CA7. خلال الوقت الذي كان/ت (الاسم) يعاني/تعاني من الإسهال، هل تم إعطاؤه/ها:</p> <p>[A] ORS اكياس املاح الارواء الفموي؟</p> <p>[B] سائل مصنوع من عبوة خاصة تُدعى الديكسترولايت؟</p> <p>[C] أقراص الزنك؟</p> <p>[C1] شراب الزنك؟</p> <p>[D] محلول معالجة الجفاف المحضر في المنزل (لتر ماء مغلي + 6 ملاعق صغيرة من السكر + نصف ملعقة صغيرة من الملح).</p>	<p>CA8. تحققّي من CA7[A] و CA7[B]: هل أعطي/ت الطفل/ة أي محلول او اكياس لمعالجة الجفاف؟</p>
<p>CA10⇐2</p>	<p>نعم، نعم في CA7[A] أو CA7[B].....1</p> <p>لا، "لا" أو "لا أعرف"</p> <p>في كل من CA7[A] و CA7[B].....2</p>	

	<p>قطاع طبي عام</p> <p>A..... مستشفى حكومي</p> <p>B..... مركز صحي حكومي</p> <p>C..... موقع صحي حكومي (بيت صحي)</p> <p>F..... عيادة طبية شعبية</p> <p>E..... عيادة متنقلة / عيادة ميدانية</p> <p>قطاع طبي عام آخر</p> <p>H _____ (يرجى التحديد)</p> <p>قطاع طبي خاص</p> <p>I..... مستشفى خاص</p> <p>J..... طبيب خاص</p> <p>K..... صيدلية خاصة</p> <p>N..... عيادة مضمند</p> <p>مؤسسة طبية خاصة أخرى</p> <p>O _____ (يرجى التحديد)</p> <p>مصدر آخر</p> <p>P..... أحد الأقارب / الأصدقاء</p> <p>Q..... متجر / سوق / الشارع</p> <p>R..... ممارس تقليدي (عشاب)</p> <p>L..... متطوعة صحة مجتمعية (غير حكومية)</p> <p>غير ذلك (يرجى التحديد)</p> <p>X _____</p> <p>Z..... لا أعرف / لا أتذكر</p>	<p>CA9. من أين حصلت على (محلول معالجة الجفاف المذكور في [CA7B] و/أو [CA7A]؟</p> <p>استوضحي منها أكثر لتحديد نوع المصدر.</p> <p>إذا كانت الإجابة "كان موجوداً في المنزل"، استوضحي أكثر لمعرفة إذا كان المصدر معروف.</p> <p>إذا لم تكن قادرة على تحديد إذا ما كان المصدر مصدراً عاماً أم خاصاً، اكتبي اسم المكان ومن ثم سجّلي مؤقتاً "X" إلى أن تتعرفي على الفئة المناسبة للإجابة.</p> <p>_____</p> <p>(اسم المكان)</p>
CA12⇔2	<p>1..... = 1 : نعم، [CA7[C, C1]</p> <p>2..... ≠ 1 : لا، [CA7[C, C1]</p>	<p>CA10. تحققّي من [CA7[C, C1]: هل أخذت/الطفل/الزنتك؟</p>

	<p>قطاع طبي عام</p> <p>A..... مستشفى حكومي</p> <p>B..... مركز صحي حكومي</p> <p>C..... موقع صحي حكومي (بيت صحي)</p> <p>F..... عيادة طبية شعبية</p> <p>E..... عيادة متنقلة / عيادة ميدانية</p> <p>قطاع طبي عام آخر</p> <p>H _____ (يرجى التحديد)</p> <p>قطاع طبي خاص</p> <p>I..... مستشفى خاص</p> <p>J..... طبيب خاص</p> <p>K..... صيدلية خاصة</p> <p>N..... عيادة مضمّد</p> <p>مؤسسة طبية خاصة أخرى</p> <p>O _____ (يرجى التحديد)</p> <p>مصدر آخر</p> <p>P..... أحد الأقراب / الأصدقاء</p> <p>Q..... متجر / سوق / الشارع</p> <p>R..... ممارس تقليدي (عشاب)</p> <p>L..... متطوعة صحة مجتمعية (غير حكومية)</p> <p>غير ذلك (يرجى التحديد)</p> <p>X _____</p> <p>Z..... لا أعرف / لا أتذكر</p>	<p>CA11. من أين حصلت على الزنك؟</p> <p>استوضحي منها أكثر لتحديد نوع المصدر.</p> <p>إذا كانت الإجابة "كان موجوداً في المنزل"، استوضحي أكثر لمعرفة إذا كان المصدر معروف.</p> <p>إذا لم تكن قادرة على تحديد إذا ما كان المصدر مصدراً عاماً أم خاصاً، اكتبي اسم المكان ومن ثم سجّلي مؤقتاً "X" إلى أن تتعرفي على الفئة المناسبة للإجابة.</p> <p>_____</p> <p>(اسم المكان)</p>
<p>CA14⇐2</p> <p>CA14⇐8</p>	<p>1..... نعم</p> <p>2..... لا</p> <p>8..... لا أعرف</p>	<p>CA12. هل تم إعطاء الطفل/ة أي شيء (آخر) لعلاج الإسهال؟</p>

	<p>حبوب أو شراب مضاد حيوي (اموكسولين شراب، ميثيريم شراب (كوتراموكسازول) A..... ارثرومايسين شراب ، كفلنكس شراب) B..... دواء قابض (مضاد للإسهال)..... حبوب أخرى أو شراب آخر (فلاجيل شراب، انتي بايرون شراب، ادول شراب، شراب حديد ، قطرات فيتامين D3 ، حب اسبرين، حب بارسييتول) G..... H..... حبوب غير معروفة أو شراب غير معروف</p> <p>حقنة L..... مضاد حيوي..... M..... من غير المضادات الحيوية..... N..... حقنة غير معروفة..... O..... الحقن عن طريق الوريد (IV)..... (سوائل وريدية) Q..... مستحضر منزلي /دواء من الأعشاب..... X _____ غير ذلك (يرجى التحديد)</p>	<p>CA13. ماذا تم إعطاء الطفل/ة (أيضاً) لعلاج الإسهال؟ <i>استوضحني أكثر:</i> أي شيء آخر؟ سجلي جميع الأدوية المعطاة. اكتبي العلامة / العلامات التجارية لجميع الأدوية المذكورة. _____ (اسم العلامة التجارية) _____ (اسم العلامة التجارية)</p>
<p>CA16⇐2 CA16⇐8</p>	<p>1..... نعم 2..... لا 8..... لا أعرف</p>	<p>CA14. هل كان/كانت (الاسم) في أي وقت من الأوقات خلال الأسبوعين الماضيين (لتاريخ المقابلة) مصاب/ة بالحمى؟</p>
	<p>1..... نعم 2..... لا 8..... لا أعرف</p>	<p>CA15. في أي وقت من الأوقات خلال فترة المرض، هل سبق أن تم أخذ عينة دم من أصبع أو كعب قدم (الاسم) بغرض التحليل؟</p>
	<p>1..... نعم 2..... لا 8..... لا أعرف</p>	<p>CA16. هل كان/كانت (الاسم) في أي وقت من الأوقات خلال الأسبوعين الماضيين (لتاريخ المقابلة) يعاني/تعاني من السعال؟</p>
<p>CA19⇐2 CA19⇐8</p>	<p>1..... نعم 2..... لا 8..... لا أعرف</p>	<p>CA17. خلال الأسبوعين الماضيين (لتاريخ المقابلة) ، هل كان/كانت (الاسم) يتنفس/تنفس بشكل أسرع من المعتاد مع تنفس قصير و سريع ام كان يجد / تجد صعوبة في التنفس؟</p>
<p>CA20⇐1 CA20⇐2 CA20⇐3 CA20⇐6 CA20⇐8</p>	<p>1..... مشكلة في الصدر فقط..... 2..... انسداد أو سيلان من الأنف (رشح) فقط..... 3..... كلاهما..... 6 _____ غير ذلك (يرجى التحديد) 8..... لا أعرف</p>	<p>CA18. هل كان التنفس السريع أو صعوبة التنفس بسبب مشكلة في الصدر أو انسداد في الأنف أو سيلان من الأنف (رشح) ؟</p>
<p>CA30⇐2</p>	<p>1..... نعم، CA14 = 1..... 2..... لا أو لا أعرف، CA14 = 2 أو 8.....</p>	<p>CA19. تحقق من CA14. هل سبق أن أصيب/ت الطفل/ة بالحمى؟</p>
<p>CA22⇐2 CA22⇐8</p>	<p>1..... نعم 2..... لا 8..... لا أعرف</p>	<p>CA20. هل حاولت الحصول على مشورة أو علاج للحمى من أي مصدر؟</p>

	<p>قطاع طبي عام</p> <p>A.....مستشفى حكومي</p> <p>B.....مركز صحي حكومي</p> <p>C.....موقع صحي حكومي (بيت صحي)</p> <p>F.....عيادة طبية شعبية</p> <p>E.....عيادة متنقلة / عيادة ميدانية</p> <p>قطاع طبي عام آخر</p> <p>H _____ (يرجى التحديد)</p> <p>قطاع طبي خاص</p> <p>I.....مستشفى خاص</p> <p>J.....طبيب خاص</p> <p>K.....صيدلية خاصة</p> <p>N.....عيادة مضمّد</p> <p>مؤسسة طبية خاصة أخرى</p> <p>O _____ (يرجى التحديد)</p> <p>مصدر آخر</p> <p>P.....أحد الأقارب / الأصدقاء</p> <p>Q.....متجر / سوق / الشارع</p> <p>R.....ممارس تقليدي (عشاب)</p> <p>L.....متطوعة صحة مجتمعية (غير حكومية)</p> <p>غير ذلك (يرجى التحديد) X _____</p>	<p>CA21. من أين حصلت على المشورة أو العلاج؟</p> <p>استوضحي أكثر: أي مكان آخر؟</p> <p>ضعي دائرة حول جميع مقدمي المشورة أو العلاج المذكورين، لكن لا تقترحي على المستجيبة أية أسماء أو جهات.</p> <p>استوضحي منها أكثر لتحديد نوع كل جهة تقديم علاج أو مشورة.</p> <p>إذا لم تكن قادرة على تحديد إذا ما كان المكان مكاناً عاماً أم خاصاً، اكتبي اسم المكان ومن ثم سجّلي مؤقتاً "X" إلى أن تتعرفي على الفئة المناسبة للإجابة.</p> <p>_____</p> <p>(اسم المكان)</p>
<p>CA30⇐2</p> <p>CA30⇐8</p>	<p>1..... نعم</p> <p>2..... لا</p> <p>8..... لا أعرف</p>	<p>CA22. خلال وقت المرض، هل تم إعطاء (الاسم) أي دواء لعلاج المرض؟</p>
	<p>مضادات حيوية</p> <p>L.....أموكسيلين شراب</p> <p>M.....مثيريريم شراب (كوتريموكسازول)</p> <p>N.....أرثرومايسين شراب، كفلكس شراب، فلاجيل</p> <p>مضاد حيوي آخر</p> <p>O.....حقنة/الحقن عن طريق الوريد</p> <p>أدوية أخرى</p> <p>P.....انتي بايرون شراب، أدول شراب</p> <p>T.....أبروفين شراب</p> <p>I.....شراب حديد</p> <p>J.....قطرات فيتامين D3</p> <p>S.....حب اسبرين</p> <p>R.....حب باراسيتول</p> <p>غير ذلك (يرجى التحديد) X _____</p> <p>Z..... لا أعرف</p>	<p>CA23. أي دواء تم إعطائه لـ (الاسم)؟</p> <p>استوضحي أكثر:</p> <p>أية أدوية أخرى؟</p> <p>ضعي دائرة حول جميع الأدوية المعطاة.</p> <p>إذا لم تتمكن من تحديد نوع الدواء، اكتبي العلامة / العلامات التجارية ثم سجّل "X" مؤقتاً حتى تكتشف الإجابة المناسبة.</p> <p>_____</p> <p>(اسم العلامة التجارية)</p> <p>_____</p> <p>(اسم العلامة التجارية)</p>

<p>CA30⇐2</p>	<p>نعم، تم ذكر المضادات الحيوية، 1..... L,M,N,O = CA23 لا، لم يتم ذكر المضادات الحيوية 2.....</p>	<p>CA24. تحقق من CA23: هل تم ذكر المضادات الحيوية؟</p>
<p>قطاع طبي عام A..... مستشفى حكومي B..... مركز صحي حكومي C..... موقع صحي حكومي (بيت صحي) F..... عيادة طبية شعبية E..... عيادة متنقلة / عيادة ميدانية قطاع طبي عام آخر H _____ (يرجى التحديد) قطاع طبي خاص I..... مستشفى خاص J..... طبيب خاص K..... صيدلية خاصة N..... عيادة مضمدة مؤسسة طبية خاصة أخرى O _____ (يرجى التحديد) مصدر آخر P..... أحد الأقارب / الأصدقاء Q..... متجر / سوق / الشارع R..... ممارس تقليدي (عشاب) L..... متطوعة صحة مجتمعية (غير حكومية) غير ذلك (يرجى التحديد) X _____ لا أعرف / لا أتذكر Z.....</p>	<p>CA25. من أين حصلت على (اسم الدواء في CA23، الرموز من L إلى O)؟ استوضح منها أكثر لتحديد نوع المصدر. إذا كانت الإجابة "كان موجوداً في المنزل"، استوضح أكثر لمعرفة إذا كان المصدر معروف. إذا لم تكن قادرة على تحديد إذا ما كان المصدر مصدراً عاماً أم خاصاً، اكتب اسم المكان ومن ثم سجلي مؤقتاً "X" إلى أن تتعرفي على الفئة المناسبة للإجابة. _____ (اسم المكان)</p>	<p>CA25. من أين حصلت على (اسم الدواء في CA23، الرموز من L إلى O)؟ استوضح منها أكثر لتحديد نوع المصدر. إذا كانت الإجابة "كان موجوداً في المنزل"، استوضح أكثر لمعرفة إذا كان المصدر معروف. إذا لم تكن قادرة على تحديد إذا ما كان المصدر مصدراً عاماً أم خاصاً، اكتب اسم المكان ومن ثم سجلي مؤقتاً "X" إلى أن تتعرفي على الفئة المناسبة للإجابة. _____ (اسم المكان)</p>
<p>UF11⇐2</p>	<p>العمر 0، 1 أو 2..... العمر 3 أو 4 سنوات 2.....</p>	<p>CA30. تحقق من UB2: عمر الطفل/ة؟</p>
<p>01..... استخدم الطفل الحمام / المراض 02..... تم التخلص منه في الحمام أو المراض 03..... تم رميه في المجاري أو في حفرة 04..... تم رميه في القمامة (نفايات صلبة) 05..... تم دفنه 06..... ترك في العراء 96..... غير ذلك (يرجى التحديد) 98..... لا أعرف</p>	<p>01..... استخدم الطفل الحمام / المراض 02..... تم التخلص منه في الحمام أو المراض 03..... تم رميه في المجاري أو في حفرة 04..... تم رميه في القمامة (نفايات صلبة) 05..... تم دفنه 06..... ترك في العراء 96..... غير ذلك (يرجى التحديد) 98..... لا أعرف</p>	<p>CA31. في آخر مرة تبرزت/تبرزت فيها (الاسم)، ما الذي تم فعله للتخلص من البراز؟</p>

	الساعات والدقائق :	UF11. سجلي الوقت.
	1..... العربية 2..... الكردية (سوراني) 3..... الكردية (باديني)	UF12. لغة الاستبيان.
	1..... العربية 2..... الكردية (سوراني) 3..... الكردية (باديني) 4..... التركمانية 5..... السريانية لغة أخرى اجنبية 6..... (يرجى التحديد)	UF13. لغة المقابلة.
	1..... العربية 2..... الكردية (سوراني) 3..... الكردية (باديني) 4..... التركمانية 5..... السريانية لغة أخرى اجنبية 6..... (يرجى التحديد)	UF14. اللغة الأم للمستجيب.
	1..... نعم، لترجمة كامل الاستبيان 2..... نعم، لترجمة أجزاء من الاستبيان 3..... لا، لم يتم استخدام مترجم	UF15. هل تم استخدام مترجم لترجمة أية أجزاء من هذا الاستبيان؟
<p>UF16. أخبرني المستجيب بأنه يجب عليك قياس وزن وطول الطفل/ة قبل مغادرة المنزل، وأن زميل/ة لك سيأتي/تأتي لتنفيذ هذا القياس قومي بإعداد نسخة عن نموذج قياس الوزن والطول لهذا/هذه الطفل/ة واستوفي لوحة المعلومات في ذلك النموذج.</p> <p>تحقق من العمودين رقم HL10 و HL20 في قائمة أفراد الأسرة، استبيان الأسرة المعيشية: هل المستجيب أم أو مانحة رعاية لأي طفل/ة آخر/أخرى يتراوح عمره/ها بين 0 و 4 سنوات يعيش/تعيش ضمن هذه الأسرة؟</p> <p><input type="checkbox"/> نعم ⇐ انتقلي إلى UF17 في لوحة معلومات الأطفال دون سن الخامسة وضعي دائرة حول "01". بعد ذلك انتقلي إلى استبيان الأطفال دون سن الخامسة التالي ليتم استيفاءه مع نفس المستجيب.</p> <p><input type="checkbox"/> لا ⇐ تحقق من العمودين رقم HL6 و HL20 في قائمة أفراد الأسرة، استبيان الأسرة المعيشية: هل المستجيب أم أو مانحة رعاية لأي طفل/ة في الفئة العمرية 5-17 سنة تم اختياره/ها لاستبيان الأطفال في الفئة العمرية بين 5-17 سنة في هذه الأسرة المعيشية؟</p> <p><input type="checkbox"/> نعم ⇐ انتقلي إلى UF17 في لوحة معلومات الأطفال دون سن الخامسة وضعي دائرة حول "01". بعد ذلك انتقلي إلى استبيان الأطفال في الفئة العمرية بين 5 - 17 سنة ليتم استيفاءه مع نفس المستجيب.</p> <p><input type="checkbox"/> لا ⇐ انتقلي إلى UF17 في لوحة معلومات الأطفال دون سن الخامسة وضعي دائرة حول "01". بعد ذلك أنتهي المقابلة مع هذه المستجيب بشكرها على تعاونها. تحقق إذا ما كان هناك أية استبيانات أخرى يجب استيفؤها في هذه الأسرة المعيشية.</p>		

لوحة معلومات نموذج قياس الوزن والطول	
AN1. رقم العنقود: _____	AN2. رقم الأسرة المعيشية: _____
AN3. اسم الطفل/ة ورقم السطر: _____ الاسم _____	AN4. عمر الطفل/ة المأخوذ من UB2: _____ العمر (بالسنوات الكاملة).....
AN5. اسم الأم / مانحة الرعاية ورقم السطر: _____ الاسم _____	AN6. اسم ورقم الباحثة: _____ الاسم _____

قياس الوزن والطول		
AN7. اسم ورقم المسؤول/ة عن القياس: _____	الاسم _____	
AN8. سجلي نتيجة قياس الوزن كما قرأها/قرأتها مسؤول/ة القياس: _____ اقرأ/اقرئي ما قمت بتسجيله على مسامع مسؤول/ة القياس واحرص/احرصي أيضاً على أن يتحقق/تتحقق من العدد المسجل.	كيلو غرام (كغم) الطفل/ة غير موجود/ة رفض/رفضت الطفل/ة المستجيب/ة رفضت غير ذلك (يرجى التحديد) _____	AN13⇔99.3 AN10⇔99.4 AN10⇔99.5 AN10⇔99.6
AN9. هل كان الطفل/ة مجرد/ة من ملابسه/ها بالحد الأدنى؟	1..... نعم لا، تعذر تجريد الطفل/ة من ملابسه/ها بالحد الأدنى..... 2.....	
AN10. تحقق من AN4: عمر الطفل/ة؟	العمر 0 أو 1 سنة العمر 2، أو 3، أو 4 1..... 2.....	AN11A⇔1 AN11B⇔2
AN11A. عمر الطفل/ة أقل من سنتين ويجب قياسه/ها وهو/هي مستلقي/ة. سجلي نتيجة قياس الطول كما قرأها/قرأتها مسؤول/ة القياس: _____ اقرأ/اقرئي ما قمت بتسجيله على مسامع مسؤول/ة القياس واحرص/احرصي أيضاً على أن يتحقق/تتحقق من العدد المسجل.	الطول /القامة (سم) رفض/رفضت الطفل/ة المستجيب/ة رفضت غير ذلك (يرجى التحديد) _____	AN13⇔999.4 AN13⇔999.5 AN13⇔999.6
AN11B. عمر الطفل/ة سنتين على الأقل ويجب أن يتم قياسه/ها وقوفاً. سجلي/ سجلي نتيجة قياس الطول كما قرأها/قرأتها مسؤول/ة القياس: _____ اقرأ/اقرئي ما قمت بتسجيله على مسامع مسؤول/ة القياس واحرص/احرصي أيضاً على أن يتحقق/تتحقق من العدد المسجل.	مستلقي/ة وقوفاً.....	1..... 2.....
AN12. كيف تم فعلياً قياس الطفل/ة؟ وهو/هي مستلقي/ة أم وقوفاً؟		

		AN13. تاريخ اليوم: اليوم / الشهر / السنة: <u> 2 0 1</u> / ___ / ___
1 \rightarrow الطفل/ة التالي/ة	نعم 1..... لا 2.....	AN14. هل يوجد ضمن الأسرة المعيشية أي طفل/ة آخر/أخرى دون سن الخامسة لم يتم قياسه/ها بعد؟
AN15. اشكري المستجيب/ة على تعاونها/ها وأبلغني مشرفك/تك أنك و المسؤول(ة) عن القياس قد استكملتما جميع القياسات في هذه الأسرة المعيشية.		

ملاحظات الباحثة

ملاحظات مسؤول/ة القياس

ملاحظات المشرفة/ة



استبيان للأطفال الذين تتراوح أعمارهم بين 5 سنوات - 17 سنة
العراق - 2018



FS	لوحة معلومات الأطفال بين 5 - 17 سنة	
FS2. رقم الأسرة المعيشية:	FS1. رقم العتقود:	
FS4. اسم الأم / مانحة الرعاية ورقم السطر:	FS3. اسم الطفل(ة) ورقم السطر:	
FS6. اسم ورقم المشرف/ة:	FS5. اسم ورقم الباحث/ة:	
FS8. سجل/ي الوقت:	FS7. يوم / شهر / سنة المقابلة:	
دقيقة	ساعة	2 0 1 / /

<p>تأكد/تأكدي من عمر المستجيب/ة في السؤال HL6 من قائمة أفراد الأسرة في استبيان الأسرة المعيشية: إذا كان العمر يتراوح بين 15 و 17 سنة، تحقق/ي من أنه تم الحصول على موافقة من أحد البالغين في الأسرة على إجراء المقابلة (HH33) أم أن ذلك من غير الضروري (HL20 = 90). إذا كان هناك ضرورة للحصول على موافقة ولم يتم الحصول عليها، يجب عدم إجراء المقابلة ويجب وضع دائرة حول الرمز "06" في السؤال FS17. يجب أن يكون عمر المستجيب/ة 15 سنة على الأقل. في الحالات النادرة التي لا يكون للطفل بعمر 15 - 17 سنة أم أو مانحة رعاية محددة في الأسرة المعيشية (HL20 = 90)، فإن المستجيب/ة سيكون هو/هي الطفل/ة نفسه/ها.</p>		
FS10B ⇐ 1 FS10A ⇐ 2	<p>1 نعم، سبق مقابلته/ها</p> <p>2 لا، هذه أول مقابلة</p>	<p>FS9. تأكد/تأكدي من الاستبيانات المنجزة في هذه الأسرة المعيشية: هل قمت أنت أو فرد آخر من فريقك بإجراء مقابلة مع هذا/هذه المستجيب/ة لاستبيان آخر؟</p>
FS10B (في FS3)	<p>FS10B. والأن، أودّ التحدث معك حول صحة وسلامة (اسم الطفل/ة) التي نحصل عليها ستبقى سرّية للغاية ومجهولة الهوية. وإذا اخترت عدم الإجابة عن سؤال ما أو رغبت بإيقاف المقابلة، يرجى إخبارنا بذلك. هل يمكنني البدء الآن؟</p>	<p>FS10A. مرحباً، اسمي (اسمك). نحن من الجهاز المركزي للإحصاء ووزارة الصحة ونقوم بتنفيذ مسح حول وضع الأطفال والأسر. أودّ التحدث معك حول صحة وسلامة (اسم الطفل/ة) في (FS3) .. وستبقى جميع المعلومات التي نحصل عليها سرّية للغاية ومجهولة الهوية. وإذا اخترت عدم الإجابة عن سؤال ما أو رغبت بإيقاف المقابلة، يرجى إخبارنا بذلك. هل يمكنني البدء الآن؟</p>
FS17 ⇐ 2	<p>1 نعم</p> <p>2 لا/ لم يسأل</p>	<p>1 نموذج خلفية عامة عن الطفل(ة)</p>

<p>01..... أنجزت المقابلة</p> <p>02..... ليس/ليست في المنزل</p> <p>03..... رفض</p> <p>04..... أنجزت بشكل جزئي</p> <p>غير قادر/قادرة على المقابلة</p> <p>(يرجى).....</p> <p>05..... (التحديد)</p> <p>لم يتم الحصول على موافقة من أحد البالغين للأم/</p> <p>17..... مانحة الرعاية البالغة من العمر</p> <p>06..... سنة - 15</p> <p>96..... غير ذلك (يرجى التحديد)</p>	<p>FS17. نتيجة المقابلة المخصصة للطفل في الفئة العمرية 5 - 17 سنة</p> <p>الرموز تشير إلى المستجيب/ة.</p> <p>قومي بمناقشة أية نتيجة لم يتم استكمالها مع المشرف/ة.</p>
--	---

CB		خلفية عامة عن الطفل(ة)
CB11↔1	<p>1..... HH47 = FS4</p> <p>2..... HH47 ≠ FS4</p>	<p>CB1. تحقق/ي من رقم السطر في (FS4) والمستجيب/ة في استبيان الأسرة المعيشية (HH47):</p>
	<p>تاريخ الميلاد</p> <p>الشهر.....</p> <p>السنة.....</p>	<p>CB2. في أي شهر وسنة ولد/ولدت (الاسم)؟</p> <p>يجب تسجيل الشهر و السنة.</p>
	<p>العمر (بالسنوات الكاملة).....</p>	<p>CB3. كم هو عمر (الاسم)؟</p> <p>استوضح/ي أكثر:</p> <p>كم كان عمر (الاسم) في آخر عيد ميلاد له/لها؟</p> <p>سجل/ي العمر بالسنوات الكاملة.</p> <p>إذا كانت الإجابات على سؤالي CB2 و CB3 غير متوافقة، استوضح/ي أكثر وصححها.</p>
CB11↔2	<p>1..... نعم</p> <p>2..... لا</p>	<p>CB4. هل سبق لـ (الاسم) وأن التحق/ت بالمدرسة أو بأي برنامج تعليم للطفولة المبكرة (روضة)؟</p>
CB7↔000	<p>روضة..... 000</p> <p>1..... ابتدائية</p> <p>2..... متوسطة</p> <p>3..... دبلوم (خمس سنوات بعد المتوسطة)</p> <p>4..... اعدادية</p> <p>5..... دبلوم</p> <p>6..... بكالوريوس</p>	<p>CB5. ما هو أعلى مستوى وصف دراسي أو سنة دراسية وصل/ت إليهما (الاسم)؟</p>
	<p>1..... نعم</p> <p>2..... لا</p>	<p>CB6. هل أنهى/أنهت ذلك (الصف/السنة)؟</p>

<p>CB9⇐2</p>	<p>1..... نعم 2..... لا</p>	<p>CB7. هل التحق/ت (الاسم) في أي وقت من الأوقات خلال السنة الدراسية الحالية 2018/2017 بالمدرسة أو بأي برنامج تعليمي للطفولة المبكرة (الروضة)؟</p>
	<p>روضة..... 000 1..... ابتدائية 2..... متوسطة 3..... دبلوم (خمس سنوات بعد المتوسطة) 4..... اعدادية 5..... دبلوم 6..... بكالوريوس</p>	<p>CB8 خلال هذه السنة الدراسية الحالية 2018/2017، ما هو المستوى والصف أو السنة التي <u>يتحقق/تلتحق</u> بهما (الاسم)؟</p>
<p>CB11⇐2</p>	<p>1..... نعم 2..... لا</p>	<p>CB9. هل التحق/ت (الاسم) في أي وقت من الأوقات خلال السنة الدراسية السابقة 2017/2016 بالمدرسة أو بأي برنامج تعليمي للطفولة المبكرة؟</p>
	<p>روضة..... 000 1..... ابتدائية 2..... متوسطة 3..... دبلوم (خمس سنوات بعد المتوسطة) 4..... اعدادية 5..... دبلوم 6..... بكالوريوس</p>	<p>CB10 خلال تلك السنة الدراسية السابقة، 2017/2016 ما هو المستوى والصف أو السنة التي كان/كانت (الاسم) <u>ملتحق/ة</u> بهما؟</p>
<p>2⇐ النموذج التالي</p>	<p>1..... نعم 2..... لا</p>	<p>CB11. هل لدى (الاسم) أي تأمين صحي؟</p>
	<p>A تأمين صحي لمؤسسة صحية مشتركة/ مؤسسة مجتمعية B تأمين صحي من خلال جهة العمل C الضمان الاجتماعي D تأمين صحي آخر تجاري X غير ذلك (يرجى التحديد)</p>	<p>CB12 ما نوع التأمين الصحي الذي يتوفر/تتوفر عليه (الاسم)؟ سجلي كل ما تذكر.</p>

	<p>لا نعم</p> <p>عمل/ت في قطعة أرض أو مزرعة أو بستان أو قام/ت برعاية الحيوانات..... 1 2</p> <p>ساعدت/ العائلة / الأقارب في عمل خاص بهم / أدارت عمله/ها الخاص..... 1 2</p> <p>إنتاج / بيع مواد / صناعات حرفية / ملابس / أغذية أو منتجات زراعية..... 1 2</p> <p>أي نشاط آخر (حدد)..... 1 2</p>	<p>CL1. والآن، أود أن أسألك عما إذا كان/ت (الاسم) يقوم/تقوم بأي عمل.</p> <p>منذ (يوم/المقابلة) في الاسبوع الماضي(ة)، هل قام/ت (الاسم) بأي من الأنشطة التالية، حتى ولو لمدة ساعة واحدة:</p> <p>[A] هل عمل/عملت (الاسم) أو ساعدت في العمل في قطعة أرض أو مزرعة أو بستان يمتلكها/تمتلكها أو تمتلكها الأسرة أو اعتنى/اعتنت بالمواشي؟ مثل تنمية المحصول الزراعي أو عملية الحصاد أو تغذية الحيوانات أو رعيها أو حلبها؟</p> <p>[B] هل ساعدت/ (الاسم) في أي عمل عائلي أو نشاط تجاري خاص بالعائلة أو عمل خاص بالأقارب مقابل أجر أو دون مقابل أو كان/ت يدير/تدير مشروعاً خاصاً به/بها؟</p> <p>[C] هل (الاسم) يقوم/تقوم بإنتاج أو بيع مواد أو منتجات الصناعة الحرفية أو ملابس أو أغذية أو منتجات زراعية؟</p> <p>[X] منذ (يوم/المقابلة) في الاسبوع الماضي(ة)، هل شارك/ت (الاسم) في أي نشاط آخر يدر عليه/ها دخلاً نقدي أو عيني، حتى ولو كان ذلك لمدة ساعة واحدة فقط؟</p>
CL7↔2	<p>1 هناك إجابة واحدة "نعم" على الأقل.....</p> <p>2 جميع الإجابات "لا".....</p>	<p>CL2. تحقق/ي من CL1، [A] - [X]</p>
	<p>عدد الساعات.....</p>	<p>CL3. منذ مثل هذا اليوم من الاسبوع الماضي كم ساعة تقريباً، بالمجمل، شارك/ت (الاسم) في هذا (النشاط / هذه الأنشطة)؟</p> <p>إذا كانت الإجابة أقل من ساعة واحدة، سجّل/سجّلي "00".</p>
	<p>1 نعم.....</p> <p>2 لا.....</p>	<p>CL4. هل يتطلب/تتطلب هذا النشاط / هذه الأنشطة حمل حمولات ثقيلة؟</p>
	<p>1 نعم.....</p> <p>2 لا.....</p>	<p>CL5. هل يتطلب/تتطلب هذا النشاط / هذه الأنشطة استخدام أدوات خطيرة كالمسكاكين أو ما شابهها أو تشغيل آلات ثقيلة؟</p>

		<p>CL6. كيف يمكنك وصف بيئة العمل التي يعمل/تعمل فيها (الاسم)؟</p> <p>[A] هل يتعرض/تتعرض للغبار أو الأدخنة أو الغاز؟</p> <p>1..... نعم 2..... لا</p> <p>[B] هل يتعرض/تتعرض لدرجات البرودة المنخفضة جداً أو الحرارة العالية أو الرطوبة؟</p> <p>1..... نعم 2..... لا</p> <p>[C] هل يتعرض/تتعرض للضجيج العالي أو الاهتزاز؟</p> <p>1..... نعم 2..... لا</p> <p>[D] هل يتطلب هذا النشاط/هذه الأنشطة العمل في أماكن مرتفعة؟</p> <p>1..... نعم 2..... لا</p> <p>[E] هل يتطلب عمله/عملها استخدام المواد الكيماوية، كالمبيدات الحشرية، الغراء، وما شابهها، أو المتفجرات؟</p> <p>1..... نعم 2..... لا</p> <p>[X] هل يتعرض/تتعرض (الاسم) لأية أشياء أو عمليات أخرى أو ظروف سيئة تضر بصحته/ها أو سلامته/ها؟</p>
CL9↔2	<p>1..... نعم 2..... لا</p>	<p>CL7. منذ مثل هذا اليوم من الاسبوع الماضي ، هل سعى/سعت (الاسم) إلى جلب المياه لاستخدامها في الأسرة المعيشية؟</p>
	<p>عدد الساعات _____</p>	<p>CL8. بالمجمل، كم ساعة قضاها/قضتها (الاسم) في السعي لجلب المياه لاستخدامها في الأسرة المعيشية، منذ مثل هذا اليوم من الاسبوع الماضي ؟</p> <p>إذا كانت الإجابة أقل من ساعة واحدة، سجّل/سجّلي "00".</p>
CL11↔2	<p>1..... نعم 2..... لا</p>	<p>CL9. منذ مثل هذا اليوم من الاسبوع الماضي ، هل قام/قامت (الاسم) بجمع الحطب لاستخدامه في الأسرة المعيشية؟</p>
	<p>عدد الساعات _____</p>	<p>CL10. بالمجمل، كم ساعة قضاها/قضتها (الاسم) في جمع الحطب من أجل استخدامه في الأسرة المعيشية، منذ مثل هذا اليوم من الاسبوع الماضي ؟</p> <p>إذا كانت الإجابة أقل من ساعة واحدة، سجّل/سجّلي "00".</p>

	<p>نعم لا</p> <p>التسوق من أجل الأسرة المعيشية..... 1 2</p> <p>الطهي..... 1 2</p> <p>غسل الأواني / تنظيف المنزل..... 1 2</p> <p>غسل الملابس..... 1 2</p> <p>الاعتناء بالأطفال..... 1 2</p> <p>الاعتناء بشخص مسنّ / مريض..... 1 2</p> <p>مهام منزلية أخرى (يرجى التحديد)..... 1 2</p>	<p>CL11. منذ مثل هذا اليوم من الاسبوع الماضي ، هل قام/قامت (الاسم) بأي من الأنشطة التالية لصالح الأسرة المعيشية؟</p> <p>[A] التسوق من أجل الأسرة المعيشية؟</p> <p>[B] الطهي؟</p> <p>[C] غسل الأواني أو تنظيف المنزل؟</p> <p>[D] غسل الملابس؟</p> <p>[E] الاعتناء بالأطفال؟</p> <p>[F] الاعتناء بشخص مسنّ أو مريض؟</p> <p>[X] مهام منزلية أخرى؟</p>
<p>2 ⇐ النموذج التالي</p>	<p>1..... هناك إجابة واحدة "نعم" على الأقل.....</p> <p>2..... جميع الإجابات "لا".....</p>	<p>CL12. تحقق/ي من CL11، - [A] - ://X]</p>
	<p>عدد الساعات.....</p>	<p>CL13. منذ مثل هذا اليوم من الاسبوع الماضي ، كم ساعة تقريباً، شارك/ت (الاسم) في هذا (النشاط / هذه الأنشطة) بالمجمل؟</p> <p>إذا كانت الإجابة أقل من ساعة واحدة، سجّلي /"00".</p>

FCD		نموذج ضبط سلوك الطفل (ة)
↔2 النموذج التالي	1 العمر 5 - 14 سنة	FCD1. تحقق من CB3: عمر الطفل/؟ 2 العمر 15 - 17 سنة
	2	
↔2 FCD5	1 نعم	FCD2. أودّ الآن التحدث معك عن أمر آخر. يستخدم الكبار أساليب معينة لتهذيب الأطفال وتعليمهم السلوك الأمثل أو لمعالجة مشكلة سلوكية لديهم. سوف أقرأ عليك لائحة من الطرق المستخدمة. وأرجو أن تخبريني إذا ما كنت استخدمت أنت أو أي شخص بالغ آخر في أسرتك هذه الطريقة مع (الاسم) خلال الشهر الماضي.
	2 لا	[A] حرمان (الاسم) من امتيازات أو أشياء يرغب/ترغب بها أو عدم السماح له/لها مغادرة المنزل.
	2 1	[B] التفسير/الشرح لـ(الاسم) لماذا كان سلوكه/ها خطأ.
	2 1	[C] هزّه/هزّها.
	2 1	[D] الصراخ عليه/عليها أو الزعيق عليه/عليها.
	2 1	[E] إعطاؤه/ها شيء ليفعله/تفعله.
	2 1	[F] ضربه/ضربها على المؤخرة باليد.
	2 1	[G] ضربه/ضربها على المؤخرة أو مكان آخر من الجسم بشيء ما كالحزام أو فرشاة الشعر أو العصا أو شيء صلب آخر.
	2 1	[H] مناداته/ها بالغبي/ة أو الكسول/ة أو بأية صفة أخرى من هذا القبيل.
	2 1	[I] ضربه/ها أو صفعه/ها على الوجه أو الرأس أو الأذنين.
	2 1	[J] ضربه/ها على اليد أو الذراع أو الأرجل.
	2 1	[K] ضربه/ضربها ضرباً مبرحاً مراراً وتكراراً بأقصى قدر ممكن.
	1 نعم	FCD3. تحقق من FS4: هل هذه المستجيبة أم أو مانحة الرعاية إلى أي طفل آخر دون سن الخامسة؟
	2 لا	

1 ⇐ النموذج التالي	1 نعم.....	FCD4 . تحقق/ي من FS4 : هل سبقت أن أجابت هذه المستجيبة على السؤال التالي (UCD5) في استبيان الطفل (اقل من خمس سنوات) لطفل آخر؟
	2 لا.....	
	1 نعم.....	FCD5 . هل تعتقدون أنه يجب معاقبة الطفل/ة جسدياً من أجل تنشئته/ها أو تربيته/ها أو تهذيبه/ها كما ينبغي؟
	2 لا.....	
	لا أعرف / لا رأي.....	

FCF		نموذج القدرات الوظيفية للطفل(ة)
		FCF1 . أودّ أن أشرح عليك بعض الأسئلة حول الصعوبات التي يعاني/تعاني منها (الاسم).
	1 نعم..... 2 لا.....	هل يضع/تضع (الاسم) النظارات أو العدسات اللاصقة الطبية؟
	1 نعم..... 2 لا.....	FCF2 . هل يستخدم/تستخدم (الاسم) جهاز معين سمعي؟
	1 نعم..... 2 لا.....	FCF3 . هل يستخدم/تستخدم (الاسم) أي جهاز يساعد/تساعده على المشي أو يحصل/تحصل على مساندة للمشي؟
		FCF4 . في الأسئلة التالية، سوف أطلب منك الإجابة عنها من خلال تحديد واحدة من الإجابات المحتملة. لكل سؤال هل يمكنك القول أن (الاسم): (1) لا يواجه/تواجه أية صعوبة، أم (2) يواجه/تواجه بعض الصعوبة، أم (3) يواجه/تواجه كثير من الصعوبة، أم (4) أنه/أنها غير قادر/ة على القيام بالنشاط نهائياً. كزري الفئات أثناء توجيه الأسئلة الفردية عند عدم استخدام المستجيب(ة) أية فئة إجابة: تذكر/ي، الإجابات المحتملة الأربع هي: هل يمكنك القول أن (الاسم): (1) لا يواجه/تواجه أية صعوبة، أم (2) يواجه/تواجه بعض الصعوبة، أم (3) يواجه/تواجه كثير من الصعوبة، أم (4) أنه/أنها غير قادر/ة على القيام بالنشاط نهائياً؟
FCF6A ⇐1 FCF6B ⇐2	1 نعم، FCF1 = 1..... 2 لا، FCF1 = 2.....	FCF5 . تحقق/ي من FCF1 : هل يضع/تضع الطفل/ة نظارات أو عدسات لاصقة طبية؟
	1 لا يواجه/تواجه أية صعوبة..... 2 يواجه/تواجه بعض الصعوبة..... 3 يواجه/تواجه كثير من الصعوبة..... 4 لا يستطيع/تستطيع الرؤية نهائياً.....	FCF6A . أثناء وضعه/ها للنظارات أو العدسات اللاصقة الطبية، هل يواجه/تواجه (الاسم) صعوبة في الرؤية؟ FCF6B . هل يواجه/تواجه (الاسم) صعوبة في الرؤية؟
FCF8A ⇐1 FCF8B ⇐2	1 نعم، FCF2 = 1..... 2 لا، FCF2 = 2.....	FCF7 . تحقق/ي من FCF2 : الطفل/ة يستخدم/تستخدم جهاز معين سمعي؟

	<p>1 لا يواجه/تواجه أية صعوبة.....1</p> <p>2 يواجه/تواجه بعض الصعوبة.....2</p> <p>3 يواجه/تواجه كثير من الصعوبة.....3</p> <p>4 لا يستطيع/تستطيع السمع نهائياً.....4</p>	<p>FCF8A. عند استخدام جهاز المعين السمعي (المعينات السمعية)، هل يواجه/تواجه (الاسم) صعوبة في سماع الأصوات مثل أصوات الأشخاص أو الموسيقى؟</p> <p>FCF8B. هل يواجه/تواجه (الاسم) صعوبة في سماع الأصوات كأصوات الناس أو الموسيقى؟</p>
FCF14⇐2	<p>1 نعم، 1=FCF3.....1</p> <p>2 لا، 2=FCF3.....2</p>	<p>FCF9. تحقق/ي من FCF3: هل يستخدم/تستخدم الطفل/ة جهاز يساعد/تساعده على المشي أو يحصل/تحصل على مساندة للمشي؟</p>
FCF12⇐3 FCF12⇐4	<p>2 يواجه/تواجه بعض الصعوبة.....2</p> <p>3 يواجه/تواجه كثير من الصعوبة.....3</p> <p>4 لا يستطيع/تستطيع المشي لمسافة 100 متر نهائياً.....4</p>	<p>FCF10. دون استخدامه/ها لجهاز او اداة يساعده/تساعدها على المشي، أو الحصول على مساعدة هل يواجه/تواجه (الاسم) صعوبة في المشي لمسافة 100 متر على أرض مستوية؟</p> <p>استوضح/ي أكثر: هذا سيكون بطول ملعب لكرة القدم تقريباً.</p> <p>لاحظ/ي أن الفئة "لا يواجه/تواجه أية صعوبة" غير متاحة، حيث يستخدم/تستخدم الطفل/ة معدات أو يحصل/تحصل الطفل(ة) على المساعدة في المشي.</p>
	<p>2 يواجه/تواجه بعض الصعوبة.....2</p> <p>3 يواجه/تواجه كثير من الصعوبة.....3</p> <p>4 لا يستطيع/تستطيع المشي لمسافة 500 متر نهائياً.....4</p>	<p>FCF11. دون استخدامه/ها لجهاز او اداة يساعده/تساعدها على المشي، أو الحصول على مساعدة هل يواجه/تواجه (الاسم) صعوبة في المشي لمسافة 500 متر على أرض مستوية؟</p> <p>استوضح/ي أكثر: هذا سيكون بطول 5 ملاعب لكرة القدم تقريباً.</p> <p>لاحظ/ي أن الفئة "لا يواجه/تواجه أية صعوبة" غير متاحة، حيث يستخدم/تستخدم الطفل/ة معدات أو يحصل/تحصل الطفل(ة) على المساعدة في المشي.</p>
FCF16⇐3 FCF16⇐4	<p>1 لا يواجه/تواجه أية صعوبة.....1</p> <p>2 يواجه/تواجه بعض الصعوبة.....2</p> <p>3 يواجه/تواجه كثير من الصعوبة.....3</p> <p>4 لا يستطيع/تستطيع المشي لمسافة 100 متر نهائياً.....4</p>	<p>FCF12. باستخدامه/ها لجهاز او اداة يساعده/تساعدها على المشي أو الحصول على مساعدة، هل يواجه/تواجه (الاسم) صعوبة في المشي لمسافة 100 متر على أرض مستوية؟</p> <p>استوضح/ي أكثر: هذا سيكون بطول ملعب لكرة القدم تقريباً.</p>
FCF16⇐1	<p>1 لا يواجه/تواجه أية صعوبة.....1</p> <p>2 يواجه/تواجه بعض الصعوبة.....2</p> <p>3 يواجه/تواجه كثير من الصعوبة.....3</p> <p>4 لا يستطيع/تستطيع المشي لمسافة 500 متر نهائياً.....4</p>	<p>FCF13. باستخدامه/ها لجهاز او اداة يساعده/تساعدها على المشي أو الحصول على مساعدة، هل يواجه/تواجه (الاسم) صعوبة في المشي لمسافة 500 متر على أرض مستوية؟</p> <p>استوضح/ي أكثر: هذا سيكون بطول 5 ملاعب لكرة القدم تقريباً.</p>

<p>FCF16⇄3 FCF16⇄4</p>	<p>1 لا يواجه/تواجه أية صعوبة..... 2 يواجه/تواجه بعض الصعوبة..... 3 يواجه/تواجه كثير من الصعوبة..... 4 لا يستطيع/تستطيع المشي لمسافة 100 متر نهائياً.....</p>	<p>FCF14. مقارنةً بالأطفال في مثل عمره/عمرها ، هل يواجه/تواجه (الاسم) صعوبة في المشي لمسافة 100 متر على أرض مستوية؟ استوضح/ي أكثر: هذا سيكون بطول ملعب لكرة القدم تقريباً.</p>
	<p>1 لا يواجه/تواجه أية صعوبة..... 2 يواجه/تواجه بعض الصعوبة..... 3 يواجه/تواجه كثير من الصعوبة..... 4 لا يستطيع/تستطيع المشي لمسافة 500 متر نهائياً.....</p>	<p>FCF15. مقارنةً بالأطفال في مثل عمره/عمرها ، هل يواجه/تواجه (الاسم) صعوبة في المشي لمسافة 500 متر على أرض مستوية؟ استوضح/ي أكثر: هذا سيكون بطول 5 ملاعب لكرة القدم تقريباً.</p>
	<p>1 لا يواجه/تواجه أية صعوبة..... 2 يواجه/تواجه بعض الصعوبة..... 3 يواجه/تواجه كثير من الصعوبة..... 4 غير قادر/ة على العناية بنفسه/ها نهائياً.....</p>	<p>FCF16. هل يواجه/تواجه (الاسم) أية صعوبة في الاعتناء بنفسه/ها كتناول الطعام أو تغيير الملابس؟</p>
	<p>1 لا يواجه/تواجه أية صعوبة..... 2 يواجه/تواجه بعض الصعوبة..... 3 يواجه/تواجه كثير من الصعوبة..... 4 لا يمكن فهمه/فهمها نهائياً.....</p>	<p>FCF17. هل يواجه/تواجه (الاسم) أية صعوبة عندما يتحدث/تتحدث بحيث يصعب فهمه/ها من قبل الأشخاص الموجودين ضمن هذه الأسرة المعيشية؟</p>
	<p>1 لا يواجه/تواجه أية صعوبة..... 2 يواجه/تواجه بعض الصعوبة..... 3 يواجه/تواجه كثير من الصعوبة..... 4 لا يمكن فهمه/فهمها نهائياً.....</p>	<p>FCF18. هل يواجه/تواجه (الاسم) أية صعوبة عندما يتحدث/تتحدث بحيث يصعب فهمه/ها من قبل الأشخاص من خارج هذه الأسرة المعيشية؟</p>
	<p>1 لا يواجه/تواجه أية صعوبة..... 2 يواجه/تواجه بعض الصعوبة..... 3 يواجه/تواجه كثير من الصعوبة..... 4 لا يستطيع/تستطيع تعلم الأشياء نهائياً.....</p>	<p>FCF19. مقارنةً بالأطفال في مثل عمره/عمرها ، هل يواجه/تواجه (الاسم) صعوبة في تعلم الأشياء؟</p>
	<p>1 لا يواجه/تواجه أية صعوبة..... 2 يواجه/تواجه بعض الصعوبة..... 3 يواجه/تواجه كثير من الصعوبة..... 4 لا يستطيع/تستطيع تذكر الأشياء نهائياً.....</p>	<p>FCF20. مقارنةً بالأطفال في مثل عمره/عمرها ، هل يواجه/تواجه (الاسم) صعوبة في تذكر الأشياء؟</p>
	<p>1 لا يواجه/تواجه أية صعوبة..... 2 يواجه/تواجه بعض الصعوبة..... 3 يواجه/تواجه كثير من الصعوبة..... 4 لا يستطيع/تستطيع التركيز نهائياً.....</p>	<p>FCF21. هل يواجه/تواجه (الاسم) صعوبة في التركيز على نشاط ما يحب/تحب القيام به؟</p>
	<p>1 لا يواجه/تواجه أية صعوبة..... 2 يواجه/تواجه بعض الصعوبة..... 3 يواجه/تواجه كثير من الصعوبة..... 4 لا يتقبل/تتقبل التغيير نهائياً.....</p>	<p>FCF22. هل يواجه/تواجه (الاسم) صعوبة في تقبل تغيير سلوكه/ها الروتيني؟</p>

	<p>1 لا يواجه/تواجه أية صعوبة.....</p> <p>2 يواجه/تواجه بعض الصعوبة.....</p> <p>3 يواجه/تواجه كثير من الصعوبة.....</p> <p>4 لا يستطيع/تستطيع السيطرة على سلوكه/ها نهائياً.....</p>	<p>FCF23. مقارنة بالأطفال في مثل عمره/عمرها ، هل يواجه/تواجه (الاسم) صعوبة في السيطرة على سلوكه/ها؟</p>
	<p>1 لا يواجه/تواجه أية صعوبة.....</p> <p>2 يواجه/تواجه بعض الصعوبة.....</p> <p>3 يواجه/تواجه كثير من الصعوبة.....</p> <p>4 لا يستطيع/تستطيع تكوين صداقات نهائياً.....</p>	<p>FCF24. هل يواجه/تواجه (الاسم) صعوبة في تكوين صداقات؟</p>
	<p>1 كل يوم.....</p> <p>2 مرة في الأسبوع.....</p> <p>3 مرة في الشهر.....</p> <p>4 مرات قليلة في السنة.....</p> <p>5 أبداً.....</p>	<p>FCF25. للسؤال التالي خيارات مختلفة في الإجابات. سوف أقرأ عليك هذه الخيارات بعد طرح السؤال.</p> <p>أودّ أن أعرف كم مرة يبدو/تبدو (الاسم) متوتر/ة جداً أو عصبي/ة جداً أو قلق/ة جداً.</p> <p>هل يمكنك القول: كل يوم، أم مرة في الأسبوع، أم مرة في الشهر، أم مرات قليلة في السنة، أم أبداً؟</p>
	<p>1 كل يوم.....</p> <p>2 مرة في الأسبوع.....</p> <p>3 مرة في الشهر.....</p> <p>4 مرات قليلة في السنة.....</p> <p>5 أبداً.....</p>	<p>FCF26. أودّ أن أعرف أيضاً كم مرة يبدو/تبدو (الاسم) حزين/ة جداً أو مكتئب/ة جداً.</p> <p>هل يمكنك القول: كل يوم، أم مرة في الأسبوع، أم مرة في الشهر، أم مرات قليلة في السنة، أم أبداً؟</p>

PR		نموذج المشاركة الأبوية
FS11 ⇐1 FS11 ⇐3	1..... العمر 5 - 6 سنوات 2..... العمر 7 - 14 سنة 3..... العمر 15 - 17 سنة	PR1. تحققي من CB3: عمر الطفل/ة؟
	لا يوجد أي كتاب..... 00 عدد الكتب 0 _ عشرة كتب أو أكثر 10	PR3. باستثناء الكتب المدرسية والكتب المقدسة، كم كتاب يتوفر لديك يمكن لـ (الاسم) قراءتها في المنزل؟ استوضح/ي انواع الكتب المقدسة مثل القرآن الكريم ، الانجيل المقدس.. الخ.. اضافة الى الادعية والزيارات
FS11 ⇐2	1..... نعم، ED9/CB7 = 1 2..... لا، ED9/CB7 = 2 أو فارغ	PR4. تحققي/ي من CB7 في هذا الاستبيان و ED9 في استبيان الأسرة هل التحق/ت الطفل/ة بالمدرسة أو بالروضة؟
PR7 ⇐2 PR7 ⇐8	1..... نعم 2..... لا لا أعرف..... 8	PR5. هل يكون لـ (الاسم) أي واجبات مدرسية بيتية؟
	1..... نعم 2..... لا لا أعرف..... 8	PR6. هل يقوم أي شخص بمساعدة (الاسم) على واجباته/ها المدرسية البيتية؟
PR10 ⇐2 PR10 ⇐8	1..... نعم 2..... لا لا أعرف..... 8	PR7. هل لدى مدرسة (الاسم) هيئة مدرسية يشارك فيها الوالدان (مثل جمعية آباء التلاميذ أو مجلس اولياء الامور)؟
PR10 ⇐2 PR10 ⇐8	1..... نعم 2..... لا لا أعرف..... 8	PR8. في الأشهر الاثني عشر الأخيرة، هل قمت أنت أو أي شخص بالغ من أسرتك المعيشية بحضور اجتماع دعيت إليه هذه الهيئة المدرسية؟
	نعم لا لا أعرف خطة لمعالجة مشاكل المدرسة..... 8 2 1 ميزانية المدرسة..... 8 2 1	PR9. أثناء أي اجتماع من هذه الاجتماعات، هل تمت مناقشة أي من الأمور التالية: [A] وضع خطة لمعالجة المشاكل التعليمية الرئيسية التي تواجهها مدرسة (الاسم)؟ [B] ميزانية للمدرسة أو آلية استخدام الأموال التي تحصل عليها مدرسة (الاسم)؟

	<p>1 نعم</p> <p>2 لا</p> <p>8 لا أعرف</p>	<p>PR10. خلال الأشهر الاثني عشر الأخيرة ، هل استلمت أنت أو استلم أي شخص بالغ من أسرته المعيشية الشهادة المدرسية الخاصة بـ (الاسم)؟</p>
	<p>نعم لا لا أعرف</p> <p>1 2 8 احتفال مدرسي أو تظاهرة رياضية</p> <p>1 2 8 مناقشة الإنجازات المدرسية للطفل/ مع المعلمين/المعلمات</p>	<p>PR11. خلال الأشهر الاثني عشر الأخيرة، هل ذهبت أنت أو أي شخص بالغ من أسرته المعيشية إلى مدرسة (الاسم) لأي من الأسباب التالية؟</p> <p>[A] حضور احتفال مدرسي أو تظاهرة رياضية؟</p> <p>[B] مناقشة مدى الإنجازات المدرسية لـ (الاسم) مع المعلمين/المعلمات؟</p>
	<p>نعم لا لا أعرف</p> <p>1 2 8 كوارث طبيعية</p> <p>1 2 8 كوارث من صنع الإنسان</p> <p>1 2 8 إضراب المعلمين</p> <p>1 2 8 غير ذلك (يرجى التحديد)</p>	<p>PR12. في الأشهر الاثني عشر الأخيرة، هل تم إغلاق مدرسة (الاسم) في أي يوم دراسي بسبب أي من الأسباب التالية:</p> <p>[A] كوارث طبيعية كالفيضان أو الإعصار أو انتشار الأوبئة أو ما شابهها؟</p> <p>[B] كوارث من صنع الإنسان كالحرائق أو انهيار المباني أو أعمال الشغب أو ما شابهها؟</p> <p>[C] إضراب للمعلمين؟</p> <p>[X] غير ذلك؟</p>
	<p>1 نعم</p> <p>2 لا</p> <p>8 لا أعرف</p>	<p>PR13. خلال الأشهر الاثني عشر الأخيرة، هل تعذر على (الاسم) الذهاب إلى المدرسة بسبب غياب معلم أو معلمة؟</p>
FS11 ⇔ 2	<p>1 نعم، PR12[C] = 1 أو PR13 = 1</p> <p>2 لا</p>	<p>PR14. تحقق/ي من PR12[C] و PR13: هل تم وضع دائرة حول أي "نعم"؟</p>
	<p>1 نعم</p> <p>2 لا</p> <p>8 لا أعرف</p>	<p>PR15. عندما حدث (إضراب المعلمين / غياب المعلمين)، هل تواصلت أنت أو أي شخص بالغ آخر من أسرته مع أي من مسؤولي المدرسة أو مع أعضاء الهيئة التدريسية؟</p>

FS11. سجّل/ي الوقت.	الساعات والدقائق :
---------------------	--------------------------------

	1.....العربية 2.....الكردية (سوراني) 3.....الكردية (باديني)	FS12. لغة الاستبيان.
	1.....العربية 2.....الكردية (سوراني) 3.....الكردية (باديني) 4.....التركمانية 5.....السريانية لغة أخرى اجنبية 6..... (يرجى التحديد)	FS13. لغة المقابلة.
	1.....العربية 2.....الكردية (سوراني) 3.....الكردية (باديني) 4.....التركمانية 5.....السريانية لغة أخرى اجنبية (يرجى التحديد) 6	FS14. اللغة الأم للمستجيب/ة.
	1.....نعم، لترجمة كامل الاستبيان 2.....نعم، لترجمة أجزاء من الاستبيان. 3.....لا، لم يتم استخدام مترجم	FS15. هل تم استخدام مترجم لترجمة أية أجزاء من هذا الاستبيان؟
FS16. اشكري المستجيب/ة والطفل(ة) على تعاونهما. تابع/ي لتعبئة النتيجة في FS17 في لوحة معلومات الأطفال في الفئة العمرية 5-17 سنة ومن ثم اذهب/ي إلى استبيان الأسرة المعيشية واستوفي HH56. قم/قومي بإجراء الترتيبات من أجل استيفاء الاستبيان المتبقي (الاستبيانات المتبقية) في هذه الأسرة المعيشية.		

ملاحظات الباحث/ة

ملاحظات المشرف/ة