

# العراق



متابعة اوضاع النساء والاطفال

## المسح العنقودي متعدد المؤشرات

٢٠١١

الملحق الاول : التقرير التفصيلي

الجهاز  
المركزي  
لاحصاء



هيئة احصاء  
اقليم  
كرديستان



وزارة  
الصحة



المشاركون في إعداد التقرير:

المستشار إدوارد بونيت بوركيراس، مكتب منظمة اليونيسف في العراق

المستشارة منار عبد الرحمن، مكتب منظمة اليونيسف الإقليمي للشرق الأوسط وشمال أفريقيا

الجهاز المركزي للإحصاء (CSO)

هيئة إحصاء إقليم كردستان (KRSO)

المقر الرئيسي لمنظمة الأمم المتحدة للطفولة (يونيسف)، مكتب منظمة اليونيسف الإقليمي للشرق الأوسط وشمال أفريقيا، مكتب منظمة اليونيسف في العراق

نُفذ الجهاز المركزي للإحصاء وهيئة إحصاء إقليم كردستان المسح العنقودي متعدد المؤشرات "MICS" في 2011 في العراق، بالتعاون مع وزارة الصحة. وقدمت منظمة الأمم المتحدة للطفولة (يونيسف) الدعم المالي والفني لتنفيذ هذا المسح.

المسح العنقودي متعدد المؤشرات برنامج دولي لإجراء دراسات مسحية على الأسر أعدته وطوّرتته منظمة اليونيسف. وقد أُجري المسح العنقودي متعدد المؤشرات في العراق كجزء من الجولة العالمية الرابعة للمسوح العنقودية متعددة المؤشرات (MICS4). ويوفّر هذا المسح معلومات حديثة عن وضع الأطفال والنساء، وقياس المؤشرات الأساسية التي تسمح للدول بصيد ما تُحرزه من تقدّم تجاه تحقيق الأهداف الإنمائية للألفية (MDGs)، إلى جانب قياس مستوى الوفاء بالالتزامات الأخرى المتفق عليها دولياً. ويمكن الحصول على معلومات إضافية بشأن مشروع المسح العنقودي متعدد المؤشرات من الموقع الإلكتروني على الإنترنت: [www.childinfo.org](http://www.childinfo.org).

للأشارة إلى التقرير يمكن استخدام الأقتباس التالي:

الجهاز المركزي للإحصاء ووزارة الصحة 2011. التقرير النهائي للمسح العنقودي متعدد المؤشرات الذي أُجري في العراق في 2011 في بغداد، العراق: الجهاز المركزي للإحصاء ووزارة الصحة

العراق  
المسح العنقودي متعدد المؤشرات  
2011

الملحق الاول : التقرير التفصيلي

الجهاز المركزي للإحصاء  
وهيئة إحصاء إقليم كردستان

اليونيسف  
منظمة الأمم المتحدة للطفولة

وزارة الصحة

2012

## مُلخَص جدول النتائج

المسوح العنقودية متعددة المؤشرات "MICSs" ومؤشرات الأهداف الإنمائية للألفية "MDGs"، العراق، 2011

| الموضوع              | رقم المؤشر في المسح العنقودي متعدد المؤشرات-4 | رقم المؤشر في الأهداف الإنمائية للألفية | المؤشر   | الوطني | كردستان | القيمة     |
|----------------------|---|---|--|--------|---------|------------|
| <b>الخصوبة</b>       |   |   |  |        |         |            |
| الخصوبة              |   |   | معدل الخصوبة الكلي                                 | 4.5    | 3.3     |            |
| <b>وفيات الأطفال</b> |   |   |  |        |         |            |
|                      | 1.1   | 4.1                                     | معدل وفيات الأطفال دون سن الخامسة                  | 37     | 32      | لكل 1000   |
|                      |   |   | وفيات الأطفال                                      | 5      | 4       | لكل 1000   |
| وفيات الأطفال        | 1.2   | 4.2                                     | معدل وفيات الأطفال الرضع                           | 32     | 28      | لكل 1000   |
|                      |   |   | وفيات ما بعد حديثي الولادة                         | 12     | 7       | لكل 1000   |
|                      |   |   | وفيات حديثي الولادة                                | 20     | 21      | لكل 1000   |
| <b>التغذية</b>       |   |   |  |        |         |            |
| انتشار نقص الوزن     |   |   |  |        |         |            |
|                      | أ2.1  | 1.8                                     | معتدل وحاد (- 2 انحرافان معياريان)                 | 8.5    | 6.7     | نسبة مئوية |
|                      | ب2.1  |   | حاد (- 3 انحرافات معيارية)                         | 3.7    | 3.9     | نسبة مئوية |
| انتشار التقرم        |   |   |  |        |         |            |
|                      | أ2.2  |   | معتدل وحاد (- 2 انحرافان معياريان)                 | 22.6   | 15.4    | نسبة مئوية |
|                      | ب2.2  |   | حاد (- 3 انحرافات معيارية)                         | 9.9    | 6.1     | نسبة مئوية |
| انتشار الهزال        |   |   |  |        |         |            |
|                      | أ2.3  |   | معتدل وحاد (- 2 انحرافان معياريان)                 | 7.4    | 5.0     | نسبة مئوية |
|                      | ب2.3  |   | حاد (- 3 انحرافات معيارية)                         | 3.6    | 2.6     | نسبة مئوية |
|                      | 2.4   |   | الأطفال الذين سبق لهم أن أرضعوا رضاعة طبيعية       | 92.2   | 92.6    | نسبة مئوية |
|                      | 2.5   |   | البداية المبكرة بالرضاعة الطبيعية في الساعة الأولى | 42.8   | 37.8    | نسبة مئوية |
|                      | 2.6   |   | الرضاعة الطبيعية الخالصة للأطفال بعمر أقل من       | 19.6   | 19.8    | نسبة مئوية |
|                      | 2.7   |   | استمرار الرضاعة الطبيعية عند بلوغ سنة من العمر     | 51.5   | 44.2    | نسبة مئوية |
|                      | 2.8   |   | استمرار الرضاعة الطبيعية عند بلوغ سنتين من         | 22.7   | 29.0    | نسبة مئوية |
|                      | 2.9   |   | رضاعة طبيعية في الغالب دون سن 6 أشهر               | 45.8   | 33.1    | نسبة مئوية |
|                      | 2.10  |   | وسيط مدة الرضاعة الطبيعية                          | 13.8   | 9.3     | نسبة مئوية |
|                      | 2.11  |   | إطعام الطفل بالرضاعة                               | 37.2   | 53.5    | نسبة مئوية |
|                      | 2.12  |   | البداية في إعطاء الطفل أطعمة صلبة، أو شبه صلبة     | 35.5   | 29.4    | نسبة مئوية |
|                      | 2.13  |   | الحذ الأدنى من تكرار الوجبات                       | 54.8   | 58.6    | نسبة مئوية |
|                      | 2.14  |   | الرضاعة الطبيعية المناسبة لعمر الطفل               | 25.7   | 23.7    | نسبة مئوية |
|                      | 2.15  |   | تكرارية إطعام الأطفال، الذين لا يرضعون رضاعة       | 81.1   | 91.2    | نسبة مئوية |

| الموضوع                             | رقم المؤشر في المسح العنقودي | رقم المؤشر في الأهداف | المؤشر  | الوطني | كرديستان | القيمة     |
|-------------------------------------|------------------------------|-----------------------|---|--------|----------|------------|
| الملح المدعوم باليود                | 2.16                         |                       | استهلاك الملح المدعوم باليود  | 29.0   | 37.5     | نسبة مئوية |
| فيتامين "A"                         | 2.17                         |                       | تغذية تكميلية بفيتامين "A" (للأطفال دون سن الخامسة)                                       | 27.5   | 38.4     | نسبة مئوية |
| الوزن المنخفض عند الولادة           | 2.18                         |                       | الرضع ناقصي الوزن عند الولادة   | 13.4   | 11.4     | نسبة مئوية |
|                                     | 2.19                         |                       | الرضع الذين يوزنون عند الولادة  | 52.6   | 65.9     | نسبة مئوية |
| <b>صحة الطفل</b>                    |                              |                       |   |        |          |            |
|                                     | 3.1                          |                       | مدى التغطية بالتحصين / بالتطعيم ضد مرض السل (التدرن الرئوي)                               | 89.7   | 97.1     | نسبة مئوية |
|                                     | 3.2                          |                       | مدى التغطية بالتحصين / بالتطعيم ضد شلل الأطفال  | 70.6   | 78.7     | نسبة مئوية |
| المطاعيم / اللقاحات                 | 3.3                          |                       | مدى التغطية بالتحصين / بالتطعيم ضد اللقاح الثلاثي (الخناق، والسعال الديكي، والكزاز "DPT") | 64.8   | 75.2     | نسبة مئوية |
|                                     | 3.4                          | 4.3                   | مدى التغطية بالتحصين / بالتطعيم ضد الحصبة   | 65.8   | 75.2     | نسبة مئوية |
|                                     | 3.5                          |                       | مدى التغطية بالتحصين / بالتطعيم ضد مرض الكبد الوبائي "ب"                                  | 61.0   | 73.2     | نسبة مئوية |
| التكسين الموهن للكزاز               | 3.7                          |                       | حماية المواليد الجديدة من الكزاز  | 56.6   | 56.5     | نسبة مئوية |
|                                     | 3.8                          |                       | علاج الجفاف عن طريق الفم (الإماهة) مع الاستمرار في إطعام الطفل                            | 25.7   | 29.9     | نسبة مئوية |
| العناية بالمرض                      | 3.9                          |                       | السعي إلى الحصول على الرعاية للمشتبه بإصابتهم بالالتهاب الرئوي (ذات الرئة)                | 74.4   | 76.5     | نسبة مئوية |
|                                     | 3.10                         |                       | علاج المشتبه بإصابتهم بالالتهاب الرئوي باستخدام المضادات الحيوية                          | 67.1   | 60.5     | نسبة مئوية |
| استعمال الوقود الصلب                | 3.11                         |                       | إستخدام الوقود الصلب  | 1.2    | 0.2      | نسبة مئوية |
| <b>المياه والصرف الصحي</b>          |                              |                       |   |        |          |            |
|                                     | 4.1                          | 7.8                   | استخدام مصادر مياه الشرب المحسنة  | 91.4   | 96.7     | نسبة مئوية |
|                                     | 4.2                          |                       | معالجة المياه   | 15.8   | 2.9      | نسبة مئوية |
| المياه والصرف الصحي                 | 4.3                          | 7.9                   | استخدام مرافق الصرف الصحي المحسنة   | 93.8   | 97.7     | نسبة مئوية |
|                                     | 4.4                          |                       | التخلص الآمن من براز الأطفال  | 19.3   | 13.8     | نسبة مئوية |
|                                     | 4.5                          |                       | توافر مكان لغسل الأيدي  | 94.8   | 95.7     | نسبة مئوية |
|                                     | 4.6                          |                       | توافر الصابون   | 99.1   | 99.4     | نسبة مئوية |
| <b>الصحة الإنجابية</b>              |                              |                       |   |        |          |            |
| وسائل منع الحمل والحاجة غير الملباة | 5.1                          | 5.4                   | معدل الولادات لدى اليافعات  | 82.4   | 38.8     | لكل 1000   |
|                                     | 5.2                          |                       | الحمل المبكر  | 11.8   | 6.2      | نسبة مئوية |
|                                     | 5.3                          | 5.3                   | معدل انتشار وسائل منع الحمل   | 52.5   | 64.5     | نسبة مئوية |

| الموضوع                          | رقم المؤشر في المسح العنقودي | رقم المؤشر في الأهداف | المؤشر   | الوطنى | كردستان | القيمة     |
|----------------------------------|------------------------------|-----------------------|--|--------|---------|------------|
|                                  | 5.4                          | 5.6                   | الحاجة غير الملبأة (من هذه الوسائل)  | 8.0    | 8.2     | نسبة مئوية |
|                                  | 5.5                          | 5.5                   | مدى التغطية بالرعاية قبل الولادة (أثناء الحمل) مرة واحدة على الأقل من قبل أشخاص مؤهلين | 77.7   | 81.0    | نسبة مئوية |
|                                  | 5.5ب                         |                       | أربع مرات على الأقل من أي مؤفر للرعاية   | 49.6   | 57.1    | نسبة مئوية |
| صحة الأم والمولود الجديد         | 5.6                          |                       | محتوى الرعاية قبل الولادة (أثناء الحمل)  | 64.9   | 72.0    | نسبة مئوية |
|                                  | 5.7                          | 5.2                   | توافر مشرف ماهر أثناء الولادة  | 90.9   | 92.4    | نسبة مئوية |
|                                  | 5.8                          |                       | حالات الولادة في المستشفيات  | 76.6   | 84.9    | نسبة مئوية |
|                                  | 5.9                          |                       | ولادة قيصرية   | 22.2   | 28.4    | نسبة مئوية |
| <b>تنمية الطفولة</b>             |                              |                       |  |        |         |            |
|                                  | 6.1                          |                       | دعم الطفل من أجل التعلّم   | 58.2   | 62.0    | نسبة مئوية |
|                                  | 6.2                          |                       | دعم الأب للطفل من أجل التعلّم  | 55.0   | 69.4    | نسبة مئوية |
|                                  | 6.3                          |                       | توافر مواد التعلم: كتب الأطفال   | 5.4    | 4.7     | نسبة مئوية |
| تنمية الطفولة                    | 6.4                          |                       | توافر مود التعلم: الأشياء المستخدمة في اللعب   | 34.0   | 38.3    | نسبة مئوية |
|                                  | 6.5                          |                       | عدم كفاية الرعاية  | 7.5    | 8.0     | نسبة مئوية |
|                                  | 6.6                          |                       | دليل (مؤشرات) تنمية الطفولة المبكرة  | 71.6   | 82.3    | نسبة مئوية |
|                                  | 6.7                          |                       | الإشراف على تربية / تعليم الطفولة المبكرة  | 3.8    | 5.6     | نسبة مئوية |
| <b>التعليم</b>                   |                              |                       |  |        |         |            |
|                                  | 7.1                          | 2.3                   | معدل معرفة القراءة والكتابة بين النساء اليافعات والشابات                               | 69.2   | 77.7    | نسبة مئوية |
|                                  | 7.2                          |                       | الاستعداد للالتحاق بالمدرسة  | 5.4    | 22.9    | نسبة مئوية |
|                                  | 7.3                          |                       | صافي معدل الحضور في التعليم الابتدائي  | 84.4   | 92.2    | نسبة مئوية |
|                                  | 7.4                          | 2.1                   | النسبة الصافية للحضور في المدارس الابتدائية (مُعَدَّلَة)                               | 90.4   | 95.9    | نسبة مئوية |
|                                  | 7.5                          |                       | النسبة الصافية للحضور في المدارس الثانوية (مُعَدَّلَة)                                 | 48.6   | 71.9    | نسبة مئوية |
| معرفة القراءة والكتابة، والتعليم | 7.6                          | 2.2                   | الأطفال الذين يصلون إلى الصف الأخير من التعليم الابتدائي                               | 95.5   | 95.7    | نسبة مئوية |
|                                  | 7.7                          |                       | معدل إتمام الدراسة الابتدائية  | 83.9   | 104.6   | نسبة مئوية |
|                                  | 7.8                          |                       | معدل الانتقال إلى المدارس الثانوية   | 88.7   | 91.2    | نسبة مئوية |
|                                  | 7.9                          |                       | دليل (مؤشرات) التكافؤ بين النوع الاجتماعي (في المدارس الابتدائية)                      | 0.94   | 0.99    | نسبة       |
|                                  | 7.10                         |                       | دليل (مؤشرات) التكافؤ بين النوع الاجتماعي (في المدارس الثانوية)                        | 0.85   | 0.98    | نسبة       |

| الموضوع   | رقم المؤشر في المسح العنقودي | رقم المؤشر في الأهداف | المؤشر  | الوطنى | كردستان | القيمة     |
|---|------------------------------|-----------------------|---|--------|---------|------------|
| <b>حماية الطفل</b>  |                              |                       |   |        |         |            |
| تسجيل واقعات الولادة  | 8.1                          |                       | تسجيل واقعات الولادة  | 99.2   | 99.6    | نسبة مئوية |
| عمالة الأطفال   | 8.2                          |                       | عمالة الأطفال   | 6.4    | 2.2     | نسبة مئوية |
|   | 8.3                          |                       | مستوى الحضور في المدارس بين العمالين من الأطفال                                       | 64.6   | 76.2    | نسبة مئوية |
|   | 8.4                          |                       | مستوى انتشار عمل الأطفال بين التلاميذ   | 5.5    | 2.0     | نسبة مئوية |
| ضبط سلوك (تأديب) الأطفال  | 8.5                          |                       | ضبط سلوك (تأديب) الأطفال بالعنف   | 79.0   | 69.5    | نسبة مئوية |
| الزواج المبكر وتعدد الزوجات   | 8.6                          |                       | الزواج قبل سن 15 سنة  | 5.5    | 4.9     | نسبة مئوية |
|   | 8.7                          |                       | الزواج قبل سن 18 سنة  | 23.4   | 22.4    | نسبة مئوية |
|   | 8.8                          |                       | النساء اليافعات والشابات في الفئة العمرية 15 - 19 سنة المتزوجات حالياً                | 20.7   | 9.9     | نسبة مئوية |
|   | 8.9                          |                       | تعدد الزوجات  | 6.1    | 5.7     | نسبة مئوية |
|   |                              |                       | الفرق في السن بين الأزواج   |        |         | نسبة مئوية |
|   | 8.10                         |                       | النساء في الفئة العمرية 15 - 19 سنة   | 16.5   | 13.8    | نسبة مئوية |
|   | 8.10ب                        |                       | النساء في الفئة العمرية 20 - 24 سنة   | 14.1   | 9.7     | نسبة مئوية |
|   | 8.11                         |                       | الموافقة على إجراء ختان الإناث (تشويهه أو بتر / قطع الأعضاء التناسلية)                | 4.9    | 11.3    | نسبة مئوية |
|   | 8.12                         |                       | انتشار ختان الإناث بين النساء   | 8.1    | 42.8    | نسبة مئوية |
|   | 8.14                         |                       | المواقف من العنف الأسري   | 51.2   | 25.2    | نسبة مئوية |
| <b>فيروس نقص المناعة البشري / الإيدز HIV/AIDS، الأطفال اليتامى والأطفال المستضعفين (المعرضين للمخاطر)</b> |                              |                       |   |        |         |            |
| 9.1   |                              | 6.3                   | معرفة شاملة بالوقاية من فيروس نقص المناعة البشري "HIV"                                | 3.5    | 3.2     | نسبة مئوية |
| 9.2   |                              | 6.3                   | معرفة شاملة بالوقاية من فيروس نقص المناعة البشري بين اليافعين والشباب                 | 3.5    | 3.7     | نسبة مئوية |
| 9.3   |                              |                       | معرفة بطرق انتقال فيروس نقص المناعة البشري من الأم إلى الطفل                          | 26.1   | 34.3    | نسبة مئوية |
| 9.4   |                              |                       | موقف تقبل المتعاشين مع فيروس نقص المناعة البشري                                       | 2.1    | 2.2     | نسبة مئوية |
| 9.5   |                              |                       | النساء اللواتي يعرفن أين يُجرى فحص الكشف عن إصابتهن بفيروس نقص المناعة البشري         | 4.2    | 3.9     | نسبة مئوية |
| 9.6   |                              |                       | النساء اللواتي أجري فحص الكشف عن إصابتهن بفيروس نقص المناعة البشري ويعرفن نتيجة الفحص | 0.2    | 0.3     | نسبة مئوية |

| الموضوع         | رقم المؤشر في<br>المسح العنقودي<br>متعدد المؤشرات-4 | رقم المؤشر في<br>الأهداف<br>الإيمانية للألفية | المؤشر  | الوطني | كردستان | القيمة     |
|-----------------|---|---|---|--------|---------|------------|
|                 | 9.8   |   | الحصول على المشورة بشأن فيروس نقص المناعة<br>البشري خلال تلقّي الرعاية قبل الولادة (أثناء الحمل)        | 0.6    | 1.1     | نسبة مئوية |
|                 | 9.9   |   | إجراء فحص الكشف عن الإصابة بفيروس نقص<br>المناعة البشري خلال تلقّي الرعاية قبل الولادة (أثناء<br>الحمل) | 0.2    | 0.2     | نسبة مئوية |
|                 | 9.17  |   | الترتيبات المعيشية للأطفال  | 1.8    | 0.9     | نسبة مئوية |
|                 | 9.18  |   | نسبة انتشار الأطفال المتوفّي أحد والديهم على الأقل  | 5.2    | 4.6     | نسبة مئوية |
| الأطفال اليتامى | 9.19  | 6.4   | مستوى مواظبة الأطفال اليتامى في المدارس   | 78.8   | 93.6    | نسبة مئوية |
|                 | 9.20  | 6.4   | مستوى مواظبة الأطفال غير اليتامى في المدارس   | 83.3   | 92.5    | نسبة مئوية |



|            |   |
|------------|---|
| iii.....   | مُلخَص جدول النتائج .....   |
| viii ..... | جدول المحتويات.....   |
| x .....    | قائمة الجداول.....  |
| xiii ..... | قائمة الأشكال والخرائط.....   |
| xv.....    | قائمة المختصرات .....   |
| xvi .....  | مقدمة .....   |
| xvii ..... | شكر وتقدير .....  |
| xviii..... | الملخص التنفيذي .....   |
| 1 .....    | أولاً: مقدّمة .....   |
| 1 .....    | خلفية معلوماتية .....   |
| 2.....     | أهداف المسح .....   |
| 3.....     | ثانياً: سحب العيّنة ومنهجية إجراء المسح.....  |
| 3.....     | تصميم العيّنة.....  |
| 3.....     | الاستبيانات.....  |
| 5.....     | التدريب والعمل الميداني .....   |
| 6.....     | معالجة البيانات .....   |
| 7.....     | ثالثاً: تغطّيه العيّنة، وخصائص الأسر المعيشية والمستجيبين .....                                       |
| 7.....     | تغطّيه العيّنة .....  |
| 7.....     | خصائص الأسر المعيشية .....  |
| 12 .....   | خصائص المستجيبين .....  |
| 17 .....   | رابعاً: وفيات الأطفال .....   |
| 22 .....   | خامساً: التغذية.....  |
| 22 .....   | الوضع التغذوي.....  |
| 30 .....   | الرضاعة الطبيعية .....  |
| 44 .....   | الملح المدعم بالبود .....   |
| 46 .....   | التغذية التكميلية باستخدام فيتامين "A".....   |
| 48 .....   | نقص وزن الطفل عند الولادة .....   |
| 51 .....   | سادساً: صحة الطفل .....   |
| 51 .....   | التحصينات .....   |
| 59 .....   | لقاح التينانوس (الكزاز) .....   |
| 64 .....   | استخدام محلول مُعالجة الجفاف (الإماهة) .....  |
| 72 .....   | السعي إلى الحصول على الرعاية والعلاج بالمضادات الحيوية لحالات الاشتباه بالاصابة بالالتهاب الرئوي..... |
| 73 .....   | استعمال الوقود الصلب .....  |
| 81 .....   | سابعاً: المياه والصرف الصحي .....   |

|     |   |
|-----|---|
| 82  | استخدام مصادر المياه المُحسَّنة .....   |
| 92  | استخدام مرافق الصرف الصحي المُحسَّنة .....  |
| 100 | غسل الأيدي .....  |
| 103 | ثامناً: الصحة الإيجابية.....  |
| 103 | الخصوية.....  |
| 108 | وسائل منع الحمل .....   |
| 112 | الحاجة غير المُتَّبَاة .....  |
| 115 | الرعاية ما قبل الولادة (أثناء الحمل) .....  |
| 120 | تلقّي المساعدة أثناء الولادة .....  |
| 122 | مكان الولادة.....   |
| 125 | تاسعاً: تنمية الطفولة .....   |
| 125 | تعليم الطفولة المُبكرة والتَّعلُّم .....  |
| 132 | تنمية الطفولة المُبكرة.....   |
| 136 | عاشراً: معرفة القراءة والكتابة بين النساء اليافعات والشابات .....   |
| 141 | الاستعداد للمدرسة .....   |
| 141 | المشاركة في المدارس الابتدائية والثانوية .....  |
| 155 | أحد عشر: حماية الطفل .....  |
| 155 | تسجيل واقعات الولادة .....  |
| 155 | عمالة الأطفال.....  |
| 162 | ضبط سلوك (تأديب) الأطفال .....  |
| 165 | الزواج المُبكر وتعدّد الزوجات .....   |
| 172 | تشويه أو بتر الأعضاء التناسلية الأنثوية (ختان الإناث).....  |
| 179 | المواقف من العنف الأسري .....   |
| 183 | اثنا عشر: فيروس نقص المناعة البشري / متلازمة نقص المناعة المكتسب (الإيدز) ، والأطفال الأيتام .....        |
| 183 | معرفة طرق انتقال فيروس نقص المناعة البشري، والمفاهيم الخاطئة بشأن فيروس نقص المناعة البشري / الإيدز ..... |
| 191 | المواقف تجاه المصابين بفيروس نقص المناعة البشري / الإيدز.....   |
| 191 | معرفة مكان إجراء فحص الكشف عن الإصابة بمرض الإيدز والحصول على المشورة وفحص المرأة الحامل ..               |
| 196 | الأطفال الأيتام.....  |
| 199 | ثلاثة عشر: تحليل الإنصاف المُرتكز على الطفل.....  |
| 199 | مقدّمة.....   |
| 199 | إطار العمل المفاهيمي لتحليل الإنصاف المُرتكز على الطفل .....  |
| 200 | تنفيذ التَّحليل .....   |
| 201 | النتائج .....   |
| 205 | الخطوات الإضافية .....  |
| 210 | أربعة عشر: أرقام الاقضية على الخارطة.....   |

## قائمة الجداول

- جدول HH.1: نتائج المقابلات مع الأسر المعيشية والأفراد ..... 9
- جدول HH.2: التوزيع العمري والنوعي للأفراد ..... 10
- جدول HH.3: تركيب الأسرة المعيشية ..... 11
- جدول HH.4: خصائص المعلومات الخلفية للنساء ..... 13
- جدول HH.5: الخصائص العامة للأطفال دون الخمس سنوات ..... 16
- جدول CM.1: معدلات وفيات الأطفال ..... 18
- جدول CM.2: معدلات وفيات الأطفال حسب خصائص عامة مختارة، العراق، 2011 ..... 19
- جدول CM.3: وفيات الأطفال حسب الخصائص الوبولوجية الديموغرافية، العراق، 2011 ..... 21
- جدول NU.1: الحالة التغذوية للأطفال ..... 25
- جدول NU.1b: الحالة التغذوية للأطفال حسب المرجع الدولي للسكان لـ NCHS/CDC/WHO ..... 27
- جدول NU.2: الرضاعة الطبيعية الأولية ..... 32
- جدول NU.3: الرضاعة الطبيعية ..... 34
- جدول NU.4: انماط التغذية حسب العمر ..... 36
- جدول NU.5: مدة الرضاعة الطبيعية ..... 37
- جدول NU.6: الرضاعة الطبيعية الملائمة للعمر ..... 39
- جدول NU.7: البدء بإطعام الطفل الأغذية الصلبة وشبه الصلبة أو لينة ..... 40
- جدول NU.8: الحد الأدنى لتلقي الوجبات ..... 41
- جدول NU.9: الإرضاع الصناعي ..... 43
- جدول NU.10: استهلاك الملح المدعم باليود ..... 45
- جدول NU.11: التغذية التكميلية للأطفال باستخدام فيتامين "A" ..... 47
- جدول NU.12: المواليد ناقصي الوزن ..... 50
- جدول CH1.a: التطعيم في السنة الأولى من الحياة، الأطفال 12-23 شهر ..... 52
- جدول CH.2a: التحصينات تبعاً للخصائص العامة، الأطفال بعمر 12-23 شهر ..... 53
- جدول CH1.b: التطعيم في السنة الأولى من الحياة، الأطفال 18-29 شهر ..... 56
- جدول CH.2b: التحصينات تبعاً للخصائص العامة، الأطفال بعمر 18-29 شهر ..... 57
- جدول CH.2c: التحصينات في إطار الحملة الوطنية ضد شلل الأطفال والحصبة ..... 61
- جدول CH.3: حماية المواليد الجديدة من الكزاز ..... 63
- جدول CH.4: محاليل معالجة الجفاف عن طريق الفم (الإماهة) والسوائل الموصى بتحضيرها بالمنزل ..... 66
- جدول CH.5: ممارسات أطعام الطفل أثناء أصابته بالإسهال ..... 68
- جدول CH.6: معالجة الجفاف عن طريق الفم (الإماهة) مع الاستمرار في أطعام الطفل وإعطائه العلاجات الأخرى ..... 70
- جدول CH.7: السعي إلى الحصول على الرعاية للأطفال المشتبه بإصابتهم بالالتهاب الرئوي واستخدام المضادات الحيوية ..... 74
- جدول CH.8: معرفة علامتين من العلامات الخطرة للالتهاب الرئوي ..... 76
- جدول CH.9: استخدام الوقود الصلب ..... 78

|     |  |
|-----|--|
| 80  | جدول CH.10: استخدام الوقود الصلب حسب مكان الطهي  |
| 84  | جدول WS.1: استخدام مصادر المياه المحسنة  |
| 86  | جدول WS.2: معالجة مياه الأسرة المعيشية   |
| 89  | جدول WS.3: الوقت المستغرق في الوصول إلى مصدر مياه الشرب  |
| 90  | جدول WS.4: الشخص الذي يحضر المياه  |
| 91  | جدول WS.5: مستوى الكلور في الماء   |
| 94  | جدول WS.6: أنواع مرافق الصرف الصحي   |
| 95  | جدول WS.7: الاستخدام والمشاركة في استخدام مرافق الصرف الصحي  |
| 96  | جدول WS.8: التخلص من براز الأطفال  |
| 97  | جدول WS.9: استخدام مصادر المياه المحسنة والصرف الصحي المحسن  |
| 101 | جدول WS.10: الماء والصابون في مكان غسل الأيدي  |
| 102 | جدول WS.11: توفر الصابون   |
|     | جدول FR.1: الولادات، التعرض، ومعدلات الخصوبة العمرية المحددة (ASFR) للسنوات الثلاث التي سبقت المسح |
| 104 | ، حسب عمر الأم عند الولادة، ومعدل الخصوبة الكلي (TFR)، العراق، 2011                                |
| 105 | جدول RH.1: معدل الولادة لليافعين ومعدل الخصوبة الاجمالي  |
| 106 | جدول RH.2: الحمل المبكر  |
| 107 | جدول RH.3: الاتجاهات في الحمل المبكر   |
| 110 | جدول RH.4: استخدام وسائل منع الحمل   |
| 113 | جدول RH.5: الحاجة غير ملبأة من وسائل منع الحمل   |
| 116 | جدول RH.6: الرعاية أثناء الحمل   |
| 118 | جدول RH.7: عدد الزيارات لتلقي الرعاية أثناء الحمل  |
| 119 | جدول RH.8: محتوى الرعاية أثناء الحمل   |
| 120 | جدول RH.9: تلقي المساعدة أثناء الولادة   |
| 123 | جدول RH.10: مكان الولادة   |
| 126 | جدول CD.1: التعليم في الطفولة المبكرة  |
| 127 | جدول CD.2: دعم الطفل من أجل التعلم   |
| 130 | جدول CD.3: المواد التعليمية  |
| 131 | جدول CD.4: عدم كفاية الرعاية   |
| 134 | جدول CD.5: مؤشرات تنمية الطفولة المبكرة  |
| 138 | جدول ED.1: معرفة القراءة والكتابة بين النساء اليافعات والشابات                                     |
| 139 | جدول ED.1b: معرفة القراءة والكتابة بين النساء  |
| 140 | جدول ED.2: الاستعداد للالتحاق بالمدرسة   |
| 142 | جدول ED.3: دخول المدرسة الابتدائية   |
| 144 | جدول ED.4: نسبة الأنتظام الصافي بالمدرسة الابتدائية  |
| 145 | جدول ED.5: الحضور بالمرحلة الثانوية (متوسطة وأعدادية)  |
| 148 | جدول ED.6: الأطفال الذين يصلون الصف الأخير في المدرسة الابتدائية                                   |

- جدول ED.7: المعدل الإجمالي والوصافي لإتمام مرحلة التعليم الابتدائي والانتقال إلى المرحلة الثانوية ..... 149
- جدول ED.8: تكافؤ التعليم بين الجنسين ..... 151
- جدول ED.9: الحضور في المدرسة ..... 154
- جدول CP.1: تسجيل واقعات الولادة ..... 156
- جدول CP.2: عمالة الأطفال ..... 159
- جدول CP.3: عمالة الأطفال والحضور بالمدرسة ..... 161
- جدول CP.4: ضبط سلوك (تأديب) الطفل ..... 163
- جدول CP.5: الزواج المبكر وتعدد الزوجات ..... 169
- جدول CP.6: الاتجاهات في الزواج المبكر ..... 170
- جدول CP.7: الفرق في العمر بين الأزواج ..... 171
- جدول CP.8: تشويه أو بتر / قطع الأعضاء التناسلية الأنثوية (ختان الإناث) بين النساء ..... 173
- جدول CP.9: تشويه أو بتر / قطع الأعضاء التناسلية الأنثوية (ختان الإناث) بين بنات النساء بعمر 15-49 سنة . 176
- جدول CP.10: الموافقة على إجراء ختان الإناث ..... 177
- جدول CP.11: المواقف من العنف المنزلي ..... 180
- جدول HA.1: المعرفة حول طرق انتقال فيروس نقص المناعة البشري، والمعتقدات الخاطئة بشأن فيروس نقص المناعة البشرية/الإيدز، والمعرفة الشاملة حول طرق انتقال فيروس نقص المناعة البشري ..... 185
- جدول HA.2: المعرفة حول انتقال فيروس نقص المناعة البشرية، والمعتقدات الخاطئة حول فيروس نقص المناعة البشرية/الإيدز، والمعرفة الشاملة حول انتقال فيروس نقص المناعة البشرية بين النساء اليافعات والشباب ..... 187
- جدول HA.3: معرفة طرق انتقال فيروس نقص المناعة البشرية من الأم إلى الطفل ..... 192
- جدول HA.4: المواقف المتقبلة للتعايش مع فيروس نقص المناعة البشرية ..... 193
- جدول HA.5: معرفة مكان إجراء فحص الإيدز ..... 194
- جدول HA.6: الحصول على مشورة بشأن فيروس نقص المناعة البشري وأجراء فحص الكشف عن الإصابة به أثناء تلقي الرعاية أثناء الحمل ..... 195
- جدول HA.7: الترتيبات المعيشية للأطفال ..... 197
- جدول HA.8 : حضور الأطفال اليتامى والأطفال غير اليتامى في المدارس ..... 198
- الجدول CC.1: دورات الحياة، والأبعاد والمؤشرات للتحليل المُركَّز على الطفل ..... 206
- الجدول CC.2: تطبيق الأبعاد والمؤشرات ..... 207

- الشكل 1 HH. التوزيع النسبي للأسر حسب العمر والجنس، العراق، 2011.....7
- الشكل CM.1 معدلات وفيات الأطفال دون سن الخامسة حسب الخصائص العامة، العراق، 2011.....20
- الشكل NU.1 الحالة التغذوية للأطفال، العراق، 2011.....23
- الشكل NU.2 النسبة المئوية للأمهات اللواتي بدأن يُرضعن أطفالهن رضاعة طبيعية خلال ساعة وخلال يوم واحد من الولادة، العراق، 2011.....31
- الشكل NU.3 النمط التفصيلي للرضاعة الطبيعية حسب عمر الطفل بالأشهر، العراق، 2011.....35
- الشكل NU.4 التوزيع النسبي للأسر المعيشية التي تستهلك ملحا مدعما باليود، العراق، 2011.....44
- الشكل CH.1 النسبة المئوية للأطفال في الفئة العمرية 12 - 23 شهراً الذين تلقوا اللقاحات الموصى بها قبل بلوغهم سن 12 شهراً، العراق، 2011.....55
- الشكل CH.2 النسبة المئوية للنساء اللواتي أنجبن مواليد أحياء خلال مدة السنتين الماضيتين، وتلقين لقاحاً ضد مرض الكزاز الولادي، العراق، 2011.....60
- الشكل CH.3 نسبة الأطفال في عمر 0-59 شهراً الذين أصيبوا بالإسهال خلال الأسبوعين السابقين للمسح ولم يتلقوا اي علاج، العراق، 2011.....66
- الشكل WS.1 النسبة المئوية لتوزيع أفراد الأسر المعيشية حسب مصادر مياه الشرب، العراق، 2011.....83
- الشكل WS.2 النسبة المئوية للأسر التي تستخدم مصدر محسن لمياه الشرب، العراق، 2011.....83
- الشكل WS.3 النسبة المئوية للأسر التي تستخدم مرافق محسنة للصرف الصحي، العراق، 2011.....93
- الشكل WS.4 النسبة المئوية للأسر التي تستخدم مصادر محسنة لمياه الشرب ومرافق محسنة للصرف الصحي، العراق، 2011.....99
- الشكل RH.1 استخدام وسائل منع الحمل، العراق، 2011.....108
- الشكل RH.2 الاستخدامات الحديثة والتقليدية لوسائل منع الحمل حسب عمر المرأة، العراق، 2011.....109
- الشكل RH.3 نسبة النساء اللواتي تلقين رعاية اثناء الحمل من قبل كادر طبي مؤهل، العراق، 2011.....117
- الشكل CD.1 النسبة المئوية للأطفال في الفئة العمرية من 36 إلى 59 شهراً الذين يسيرون على المسار الصحيح نمائياً.....133
- الشكل ED.1 نسبة معرفة القراءة والكتابة بين النساء اليافعات والشابات في الفئة العمرية 15-24 عاماً حسب المحافظة، العراق، 2011.....136
- الشكل ED.2 صافي معدل الالتحاق بالمرحلة الابتدائية والثانوية ونسبة التسرب، العراق، 2011.....147
- الشكل ED.3 المعدل الاجمالي والصافي لإتمام المرحلة الابتدائية، العراق، 2011.....153
- الشكل CP. 1 النسبة المئوية للأطفال في الفئة العمرية 5-14 عاماً المنخرطين في عمالة الأطفال حسب المحافظات، العراق، 2011.....158
- الشكل CP. 2 النسبة المئوية للأطفال في الفئة العمرية 2-14 عاماً الذين يتم تأديبهم باستخدام العنف حسب المحافظة، العراق، 2011.....165
- الشكل CP.3 نسبة النساء في عمر 15-49 عاماً اللواتي تزوجن قبل سن 15 عاماً، ونسبة النساء في عمر 20-49 عاماً اللواتي تزوجن قبل سن 18 عاماً، العراق، 2011.....167

|   |     |
|---|-----|
| الشكل HA.1 النسبة المئوية للنساء اللواتي سمعن عن مرض الإيدز/نقص المناعة البشرية حسب المحافظة، العراق، 2011.....                                   | 189 |
| الشكل HA.2 نسبة النساء بعمر 15-49 عاماً ممن لديهن معرفة بطرق انتقال العدوى بفيروس نقص المناعة البشرية/الإيدز حسب مستوى تعليمهن، العراق، 2011..... | 190 |
| الشكل CC.1 النهج المرتكز على موضوع ما والنهج المرتكز على الطفل بهدف تحليل معدلات الحرمان.....   | 200 |
| الشكل CC.2 مستويات الحرمان حسب مرحلة دورة الحياة، العراق، 2011.....   | 201 |
| الشكل CC.3 مستوى الحرمان لجميع الأطفال منذ الولادة وحتى سن 17 عاماً، العراق، 2011.....  | 202 |
| الشكل CC.5 عدد الأطفال الذين يعانون من حرمان شديد (3 حرمانات أو أكثر)، العراق، 2011.....  | 204 |
| الشكل CC.4 النسب المئوية للأطفال الذين يعانون من حرمان شديد (3 حرمانات أو أكثر)، العراق، 2011.....  | 204 |
| الخارطة NU.1 : النسبة المئوية للأطفال دون سن 5 سنوات والذين يعانون من التقزم ، العراق ، 2011 .....  | 29  |
| الخارطة RH.1 : نسبة النساء بعمر 15-49 اللواتي سبق أن أنجبن خلال السنتين السابقتين للمسح وتمت الولادة في مرفق صحي مؤهل ، العراق ، 2011.....        | 124 |
| الخارطة ED.1 : نسبة معرفة القراءة والكتابة بين النساء بعمر 15-24 سنة ، العراق ، 2011.....   | 137 |
| الخارطة ED.2 : صافي معدل اتمام المرحلة الابتدائية ، العراق ، 2011.....  | 152 |
| الخارطة CP.1 : نسبة النساء بعمر 15-49 سنة واللواتي تم ختانهن (ختان الإناث)، العراق ، 2011 .....   | 175 |
| الخارطة CP.2 : نسبة النساء بعمر 15-49 سنة اللواتي يبررن ضرب الزوج لزوجته/شريكة حياته ، العراق، 2011... ..   | 182 |
| 7.....التوزيع النسبي للأسر حسب العمر والجنس، العراق، 2011.HH.الشكل 1  |     |
| 20.....معدلات وفيات الأطفال دون سن الخامسة حسب الخصائص العامة، العراق، 2011.CM.الشكل 1  |     |
| 23.....الحالة التغذوية للأطفال، العراق، 2011.NU.الشكل 1   |     |
| العراق، 2011 النسبة المئوية للأمهات اللواتي بدأن يُرضعن أطفالهن رضاعة طبيعية خلال ساعة وخلال يوم واحد من الولادة،.NU.الشكل 2                      |     |
| 31.....   |     |
| 35..... النمط التفصيلي للرضاعة الطبيعية حسب عمر الطفل بالأشهر، العراق، 2011.NU.الشكل 3  |     |
| 44..... التوزيع النسبي للأسر المعيشية التي تستهلك ملحا مدعما باليود، العراق، 2011.NU.الشكل 4  |     |
| العراق ، النسبة المئوية للأطفال في الفئة العمرية 12 – 23 شهراً الذين تلقوا اللقاحات الموصى بها قبل بلوغهم سن 12 شهراً،.CH.الشكل 1                 |     |
| 2011 .....  |     |
| 55..... النسبة المئوية للنساء اللواتي أنجبن مواليد أحياء خلال مدة السنتين الماضيتين، وتلقين لقاحاً ضد مرض الكزاز الولادي، العراق، 2011.CH.الشكل 2 |     |
| 2011 .....  |     |
| 60..... نسبة الأطفال في عمر 0-59 شهرا الذين أصيبوا بالإسهال خلال الأسبوعين السابقين للمسح ولم يتلقوا اي علاج، العراق، 2011.CH.الشكل 3             |     |
| 66.....   |     |
| 83..... النسبة المئوية لتوزيع أفراد الأسر المعيشية حسب مصادر مياه الشرب، العراق، 2011.WS.الشكل 1  |     |
| 83..... النسبة المئوية للأسر التي تستخدم مصدر محسن لمياه الشرب العراق، 2011.WS.الشكل 2  |     |
| 93..... النسبة المئوية للأسر التي تستخدم مرافق محسنة للصرف الصحي ، العراق، 2011.WS.الشكل 3  |     |
| 99..... النسبة المئوية للأسر التي تستخدم مصادر محسنة لمياه الشرب ومرافق محسنة للصرف الصحي،.WS.الشكل 4   |     |
| 99..... العراق، 2011 .....  |     |
| 108..... استخدام وسائل منع الحمل، العراق، 2011.RH.الشكل 1   |     |
| 109..... الاستخدامات الحديثة والتقليدية لوسائل منع الحمل حسب عمر المرأة، العراق، 2011.RH.الشكل 2  |     |
| 117..... نسبة النساء اللواتي تلقين رعاية أثناء الحمل من قبل كادر طبي مؤهل ، العراق، 2011.RH.الشكل 3   |     |

|     |   |
|-----|---|
| 133 | ..... النسبة المئوية للأطفال في الفئة العمرية من 36 إلى 59 شهراً الذين يسبغون على المسار الصحيح نمائياً. CD. الشكل 1                            |
| 136 | ..... نسبة معرفة القراءة والكتابة بين النساء اليافعات والشابات في الفئة العمرية 15-24 عاماً حسب المحافظة، العراق، 2011. ED. الشكل 1             |
| 147 | ..... صافي معدل الالتحاق بالمرحلة الابتدائية والثانوية ونسبة التسرب، العراق، 2011. ED. الشكل 2  |
| 153 | ..... المعدل الاجمالي والصافي لإتمام المرحلة الابتدائية، العراق، 2011. ED. الشكل 3  |
| 158 | ..... النسبة المئوية للأطفال في الفئة العمرية 5-14 عاماً المنخرطين في عمالة الأطفال حسب المحافظات، العراق، 2011. CP. الشكل                      |
| 165 | ..... النسبة المئوية للأطفال في الفئة العمرية 2-14 عاماً الذين يتم تأديبهم باستخدام العنف حسب المحافظة، العراق، 2011. CP. الشكل                 |
| 167 | ..... نسبة النساء في عمر 15-49 عاماً اللواتي تزوجن قبل سن 15 عاماً، ونسبة النساء في عمر 20-49 عاماً اللواتي تزوجن قبل سن 30 عاماً، العراق، 2011 |
| 189 | ..... النسبة المئوية للنساء اللواتي سمعن عن مرض الإيدز/نقص المناعة البشرية حسب المحافظة، العراق، 2011. HA. الشكل 1                              |
| 190 | ..... نسبة النساء بعمر 15-49 عاماً ممن لديهن معرفة بطرق انتقال العدوى بفيروس نقص المناعة البشرية/الإيدز حسب مستوى HA. الشكل 2                   |
| 200 | ..... النهج المرتكز على موضوع ما والنهج المرتكز على الطفل بهدف تحليل معدلات الحرمان. CC. الشكل 1  |
| 201 | ..... مستويات الحرمان حسب مرحلة دورة الحياة، العراق، 2011. CC. الشكل 2  |
| 202 | ..... مستوى الحرمان لجميع الأطفال منذ الولادة وحتى سن 17 عاماً، العراق، 2011. CC. الشكل 3   |
| 204 | ..... عدد الأطفال الذين يعانون من حرمان شديد (3 حرمانات أو أكثر)، العراق، 2011. CC. الشكل   |
| 204 | ..... النسب المئوية للأطفال الذين يعانون من حرمان شديد (3 حرمانات أو أكثر)، العراق، 2011. CC. الشكل   |



## قائمة المختصرات

|        |   |   |
|--------|---|---|
| AIDS   | Acquired Immune Deficiency Syndrome         | متلازمة نقص المناعة المكتسبة (الإيدز)                                 |
| BCG    | Bacillus–Cereus–Geuerin (Tuberculosis)      | باسيليس – سيربوس – غيورين (السل أو التدرن الرئوي)                     |
| CDC    | Center for Disease Control                  | مركز السيطرة على الامراض  |
| CSO    | Central Statistics Organization             | الجهاز المركزي للإحصاء  |
| CRC    | Convention on the Rights of the Child       | معاهدة حقوق الطفل   |
| CSPPro | Census and Survey Processing System         | نظام معالجة التعداد السكاني والمسح                                    |
| DPT    | Diphtheria Pertussis Tetanus                | المطعوم / اللقاح الثلاثي: الدفتيريا، والسعال الديكي (الشاهوق) والكزاز |
| GPI    | Gender Parity Index                         | دليل (مؤشرات) التكافؤ في النوع الاجتماعي                              |
| HepB   | Hepatitis B                                 | التهاب الكبد الفيروسي   |
| HIV    | Human Immunodeficiency Virus                | فيروس نقص المناعة البشري  |
| IUD    | Intrauterine Device                         | لولب داخل الرحم لمنع الحمل  |
| KRSO   | Kurdistan Regional Statistics Office        | هيئة احصاء اقليم كردستان  |
| LAM    | Lactational Amenorrhea Method               | استخدام الرضاعة الطبيعية كوسيلة لمنع الحمل بسبب انقطاع الطمث          |
| MDG    | Millennium Development Goals                | الأهداف الإنمائية للألفية   |
| MICS   | Multiple Indicator Cluster Survey           | المسح العنقودي متعدد المؤشرات   |
| MICS2  | Multiple Indicator Cluster Survey           | المسح العنقودي متعدد المؤشرات الجولة الثانية                          |
| MICS3  | Multiple Indicator Cluster Survey           | المسح العنقودي متعدد المؤشرات الجولة الثالثة                          |
| MMR    | Measles, Mumps, and Rubella                 | الحصبة المختلطة   |
| MoH    | Ministry of Health                          | وزارة الصحة   |
| NAR    | Net Attendance Rate                         | المعدل الصافي للحضور في المدرسة                                       |
| NCHS   | National Center for Health Statistics (USA) | المركز الوطني للإحصاءات الصحية (الولايات المتحدة الأمريكية)           |
| ORS    | Oral Rehydration Solution                   | سائل الارواء عن طريق الفم   |
| ORT    | Oral rehydration treatment                  | معالجة الجفاف عن طريق الفم (الإمهاء)                                  |
| PPS    | Probability Proportional to Size            | الاحتمال المتناسب مع الحجم  |
| PSU    | Primary Sampling Unit                       | وحدة المعاينة الأولية   |
| RHF    | Recommended Home Fluid                      | السوائل البيئية الموصى بها  |
| SD     | Standard Deviation                          | الانحراف المعياري   |
| SPSS   | Statistical Package for Social Sciences     | الحزمة الاحصائية للعلوم الاجتماعية                                    |
| TFR    | Total Fertility Rate                        | معدل الخصوبة الكلي  |
| TOT    | Training of Trainers                        | تدريب المدربين  |
| UNICEF | United Nations Children’s Fund              | منظمة الأمم المتحدة للطفولة (يونيسف)                                  |
| WFFC   | World Fit For Children                      | وثيقة "عالم جدير بالأطفال"  |
| WHO    | World Health Organization                   | منظمة الصحة العالمية  |

يسرنا أن نقدم في هذا التقرير النتائج النهائية للمسح العنقودي متعدد المؤشرات - الجولة الرابعة (MICS4) للعام 2011 حول المؤشرات الرئيسية التي تعكس واقع وضع الأطفال والنساء في العراق في مجالات الصحة والتغذية والتعليم والحماية. كما يسهم هذا المسح في قياس مدى التقدم المنجز في العراق من خلال الجهود المبذولة تجاه تحقيق الاهداف الانمائية للألفية وأهداف وثيقة "عالم جدير بالأطفال" ، والأهداف الوطنية الأخرى.

ومن أجل فهم أفضل لوضع الأطفال والنساء، تبنت منظمة الأمم المتحدة للطفولة (يونيسف) المسح العنقودي متعدد المؤشرات في عام 1995، حيث ينتج عن هذا المسح مجموعة واسعة من المؤشرات التي استندت على أساس علمي وتم اختبارها مسبقاً لتعطي صورة واقعية وتفصيلية عن مدى استيفاء الحقوق الأساسية للأطفال والنساء في جميع أنحاء العالم. وقراراً بأهمية هذا المسح، قام الجهاز المركزي للإحصاء في العراق بإجراء الجولة الأولى للمسح (MICS1) في عام 1996 بحجم عينة بلغ 6,000 أسرة؛ وُقِّدَت الجولة الثانية للمسح (MICS2) في عام 2000 وبلغ حجم عينة المسح 13,430 أسرة. وفي العام 2006، أجريت الجولة الثالثة للمسح (MICS3) وكانت عينة المسح 18,144 أسرة.

تم تنفيذ الجولة الرابعة للمسح (MICS4) في العام 2011 من قبل الجهاز المركزي للإحصاء وهيئة احصاء اقليم كردستان بالتعاون والتنسيق مع وزارة الصحة، وبدعم مالي وفني من منظمة الأمم المتحدة للطفولة (يونيسف). تم في هذه الجولة مضاعفة عدد الأسر التي تم تغطيتها في الجولة السابقة، حيث بلغ حجم عينة المسح 36,580 أسرة، وتوفير البيانات والمؤشرات على مستوى كل قضاء من الأقضية في كافة محافظات العراق.

يشكل الأطفال نصف السكان في العراق ، وبالتالي فإن الاستثمار في الجهود المبذولة لتنميتهم الكاملة يضمن مستقبلاً واعداً للعراق. نحن ندرك تماماً أن المسح العنقودي متعدد المؤشرات قد ساهم في توجيه وتحديد أولوية تلك الجهود الرامية لتعزيز نماء ورفاه الأطفال والنساء في البلاد، من خلال توفير معلومات هامة وموثوقة حول كيفية دعم الجهود الوطنية والتقليل من اللا مساواة في فرص بقاء ونماء الأطفال المتاحة لهم.

أ.د. علي يوسف الشكري

وزير التخطيط

يعتبر المسح العنقودي متعدد المؤشرات المصدر الرئيس للمعلومات عن وضع الأطفال والنساء حيث يوفر بيانات مؤشرات احصائية أساسية لقياس معدلات التنمية البشرية. ويعد المسح العنقودي متعدد المؤشرات أداة علمية ذات سمعة وجودة عالية لا يمكن الاستغناء عنها لتحديد وضع الأطفال والنساء، ومتابعة وتقييم الجهود الوطنية والتقدم المحرز نحو تحقيق الأهداف الانمائية للألفية وأهداف إطار عمل وثيقة عالم جدير بالأطفال.

تم تنفيذ المسح العنقودي متعدد المؤشرات الرابع بنجاح في كافة مراحلها. ودليلاً على ذلك، قوة نتائج المسح والبيانات ذات الجودة العالية التي تمت المصادقة عليها في ورشة العمل الدولية التي عُقدت في شهر تشرين الثاني 2011، بتوجيه وإشراف فريق عمل المسح العنقودي العالمي التابع لمقر منظمة اليونسيف في نيويورك.

مع اصدارنا التقرير النهائي للمسح العنقودي متعدد المؤشرات (MICS4) للعام 2011، لا يسعنا إلا ان نتقدم بالشكر والتقدير لكل الجهود الخيرة التي ساهمت بشكل مباشر او غير مباشر في تصميم وتنفيذ المسح واعداد التقرير واطلاق نتائجه من العاملين في الجهاز المركزي للاحصاء وهيئة احصاء اقليم كردستان ووزارة الصحة واعضاء اللجنة الوطنية العليا المشرفة على المسح.. ولا بد من الاشادة بجهود كل من مكتب منظمة اليونسيف في العراق ومكتب المنظمة الاقليمي للشرق الاوسط وشمال افريقيا والمكتب الرئيسي لمنظمة الامم المتحدة للطفولة (اليونيسيف) ، كما نقدم شكرنا لمكتب منظمة الصحة العالمية في العراق ومكاتب منظمات الأمم المتحدة والمنظمات الدولية الأخرى التي ساهمت خلال تنفيذ المراحل المختلفة من هذا المسح.

د. مهدي محسن العلق  
رئيس الجهاز المركزي للاحصاء

سيروان محمد محي الدين  
رئيس هيئة احصاء اقليم كردستان

هذا هو التقرير النهائي لنتائج الجولة الرابعة من المسح العنقودي متعدد المؤشرات الذي تم إجراؤه في العراق. تم إجراء الجولة الرابعة للمسح العنقودي متعدد المؤشرات في حوالي 50 دولة في مختلف أرجاء العالم. تم تصميم العينة لتغطي كافة الأفضية (118 قضاء) والمحافظات (18 محافظة) في العراق، إضافة إلى المناطق الريفية والحضرية، بحيث وصل مجموع حجم العينة إلى 36,580 أسرة. يهدف المسح إلى توفير معلومات حديثة لتقييم وضع الأطفال والنساء في العراق، وذلك لاستخدامها في متابعة التقدم المحرز نحو تحقيق الأهداف الإنمائية للألفية، وأهداف وثيقة "عالم جدير بالأطفال" والأهداف الوطنية الأخرى.

تم جمع المعلومات حول جنس وسن جميع أفراد الأسرة، الذين وصل عددهم إلى 230,000 شخص، وذلك في جميع الأسر التي تم مقابلتها. كما تم تقييد المعلومات حول سهولة حصول هذه الأسر على المياه وخدمات الصرف الصحي، ووصولها إلى خدمات التعليم بمختلف المستويات، والمعلومات الخاصة بعمالة الأطفال، والأساليب المتبعة في انضباط وتأديب الأطفال داخل الأسرة، واستخدام الأسرة للملح المدعم باليود، والظروف المعيشية الأخرى. وتمت مقابلة حوالي 55,000 امرأة تتراوح أعمارهن بين 15 - 49 سنة، اللواتي يعشن ضمن هذه الأسر للحصول على معلومات حول الزواج ووفيات الأطفال واستخدام أساليب منع الحمل، والمعلومات حول ختان النساء (قطع/ تشويه الأعضاء التناسلية الأنثوية)، وصحة الأم والوليد، والمواقف تجاه العنف الأسري والممارسات والمعرفة المتعلقة بفيروس نقص المناعة البشرية/ مرض الإيدز. كذلك تمت مقابلة الأمهات أو القائمت على رعاية أكثر من 36,000 طفل دون سن الخامسة لجمع المعلومات حول تسجيل الولادات، وتعليم وتنمية الأطفال، والتحصين، والرضاعة الطبيعية، والتغذية التكميلية بفيتامين "أ"، والرعاية أثناء المرض، وقياسات طول ووزن الجسم (الأنثروبومترية).

على الرغم من الاختلافات الملحوظة في مستويات الأمن وسهولة الوصول إلى جميع مناطق العراق، إلا أنه تم تنفيذ الجولة الرابعة من المسح العنقودي متعدد المؤشرات بقيادة كل من المؤسستين: الجهاز المركزي للإحصاء وهيئة إحصاء إقليم كردستان. تم تسجيل موقع الأسر التي تمت مقابلتها بواسطة نظام تحديد المواقع العالمي (GPS)، مما سيسهم في تحديد موقع الأطفال الذين يعيشون في المجتمعات الأكثر حرماناً.

### وفيات الأطفال

تشير نتائج المسح العنقودي متعدد المؤشرات الرابع في العراق إلى أنه خلال الأعوام الخمسة التي سبقت المسح، قُدر معدل وفيات حديثي الولادة بحوالي 20 حالة وفاة لكل 1000 ولادة حية، بينما بلغ معدل وفيات ما بعد حديثي الولادة إلى 12 حالة لكل 1000 حالة ولادة حية. وبلغ معدل وفيات الأطفال دون سن الخامسة إلى 37 حالة وفاة لكل 100 ولادة حية، تحدث معظم وفيات الأطفال دون سن الخامسة (87%) قبل بلوغهم عامهم الأول. وبشكل عام، تكون معدلات الوفيات (باستثناء معدلات وفيات الأطفال الرضع) أعلى في منطقة محافظات وسط وجنوب العراق مقارنة بإقليم كردستان. كذلك لوحظ أن أعلى معدلات وفيات الأطفال دون سن الخامسة هي في محافظة كركوك (51 حالة وفاة لكل 1000 ولادة حية)، وأدنى المعدلات في محافظة السليمانية (25 وفاة لكل 1000 ولادة حية). وفي جميع الأحوال، لا تختلف معدلات وفيات حديثي الولادة بين منطقة وأخرى إذ بلغت حوالي 20 حالة وفاة لكل 1000 ولادة حية.

تم تحقيق تقدم بطيء نسبياً خلال الخمسة عشرة عاماً الأخيرة، حيث كان معدل وفيات الأطفال دون سن الخامسة ، خلال فترة العشر الى الأربع عشرة سنة ما قبل المسح، قد بلغ 45 حالة وفاة لكل 1000 حالة ولادة حية، بينما بلغ المعدل خلال الخمس سنوات الأخيرة ما قبل المسح، 37 حالة وفاة لكل 1000 حالة ولادة حية. وكان مقدار التحسن والتقدم أكثر بظناً بالنسبة لمعدلات وفيات حديثي الولادة، وخصوصاً معدلات وفيات ما بعد حديثي الولادة.

### التغذية

يعاني أكثر من 8% من الأطفال دون سن الخامسة في العراق من نقص الوزن المتوسط أو الحاد، ويعاني 4% منهم من نقص الوزن الحاد. كذلك يعاني ربع الأطفال من التقزم المتوسط أو الحاد (أي أنهم أقصر قاماً من المعدل نسبة الى عمرهم)، بينما يعاني 10% منهم من التقزم الحاد. من ناحية أخرى يعاني حوالي 7% من الأطفال من الهزال الحاد أو المتوسط (أو أنهم نحيلون جداً نسبة الى طولهم)، و4% منهم يعانون من الهزال الحاد. وجدت أعلى نسبة للأطفال الذين يعانون من سوء التغذية في محافظات الأنبار وبغداد والنجف، حيث تتراوح نسب الأطفال الذين يعانون من نقص الوزن المتوسط أو الحاد من 10 - 13%. أما محافظات السليمانية وكركوك وبابل فوجدت فيها أقل المعدلات التي تراوحت بين 4 - 5%. وكانت أعلى نسب التقزم المتوسط والحاد في محافظات الأنبار وبغداد وديالى والنجف، حيث تراوحت ما بين 28 - 35%. يختلف الوضع ما بين المحافظات وخاصة في السليمانية وكركوك، حيث يعاني حوالي 10% من الأطفال من التقزم. بشكل عام، تعتبر معدلات الأطفال الذين يعانون من سوء التغذية في اقليم كردستان أقل منها عما في باقي مناطق العراق.

يتلقى 20% فقط من الأطفال الذين نقل أعمارهم عن 6 أشهر الرضاعة الطبيعية الخالصة، وهو مستوى أقل بكثير من المستوى الموصى به. ومن الجدير ملاحظة أن التغذية الكافية كانت أكثر انتشاراً بين النساء غير المتعلقات ومن الأوساط الفقيرة. وبلغ معدل البدء بالرضاعة الطبيعية خلال الساعة الأولى ما بعد الولادة أقل مستوى له بين النساء في محافظات كركوك والأنبار (10%)، والنجف (20%) وكربلاء (21%)، بعكس نسب المعدل بين النساء في محافظات ذي قار (73%) والبصرة (68%).

أما نسبة اليود في الملح المستهلك من قبل الأسر، فقد كانت كافية في 29% من الأسر. وتستهلك 16% من الأسر في المناطق الريفية الملح المدعم بكميات كافية من اليود، مقابل 34% في المناطق الحضرية. وصلت نسبة الأسر الأكثر فقراً والتي تستهلك كميات كافية من الملح المدعم باليود إلى 15%، وترتفع النسبة الى ثلاثة أضعافها لتصل إلى 47% بين الأسر الأغنى.

خلال مدة السنة أشهر التي سبقت إجراء المقابلات، تلقى 39% من الأطفال الذين تتراوح أعمارهم بين 9 - 14 شهراً و18 - 23 شهراً الجرعة الموصوفة لمكملات فيتامين "أ". يحظى الأطفال في إقليم كردستان بتغطية أفضل بالتغذية التكميلية بفيتامين "أ" (58%) من الأطفال في منطقة الوسط والجنوب (37%). تلقى أكثر قليلاً من ربع الأطفال في المناطق الريفية جرعة مكملات فيتامين "أ"، بينما وصلت هذه النسبة لحوالي 45% في المناطق الحضرية.

في العراق، تم قياس وزن 53% من الأطفال دون سن الخامسة عند الولادة، وكان وزن 13% منهم أقل من 2,500 غرام عند الولادة. في محافظة السليمانية، يتم قياس وزن 77% من الأطفال عند الولادة، بينما تقل النسبة عن ثلث الأطفال في محافظات الأنبار والقادسية. وتبقى النسب الأعلى لمعدلات نقص الوزن عند الولادة في محافظتي ميسان والبصرة (20%)، عكس ما وصلت إليه هذه النسبة في أربيل والأنبار، وبغداد، والسليمانية حيث بلغ معدل نقص الوزن عند الولادة فيها 10%.

## صحة الطفل

بلغت نسبة الأطفال الذين تلقوا كافة التحصينات الموصى بها عند بلوغهم السنة الأولى من العمر 47%. يتلقى ما يقارب 90% من الأطفال الذين تتراوح أعمارهم بين 12 - 23 شهرا لقاح السل (الدرن) قبل بلوغهم 12 شهرا من العمر، ويحصل 65% من الأطفال على الثلاث جرعات من اللقاح الثلاثي (الدفتيريا والسعال الديكي والكزاز)، كما تم تحصين 71% منهم بثلاث جرعات ضد مرض شلل الأطفال، وتمت وقاية 61% منهم من مرض التهاب الكبد الوبائي (ب). وصلت نسبة التلقيح ضد مرض الحصبة لحوالي 66% من الأطفال. ترتفع نسب التغطية بتحصين الأطفال بجميع أنواع اللقاحات في محافظات دهوك وكريلاء وميسان عنها في بقية المحافظات. وفي المقابل، توجد أدنى نسب التغطية بالتحصينات في محافظات الأنبار وصلاح الدين وواسط وذي قار. تتشابه نسبة التحصين بين الأطفال الذين تتراوح أعمارهم بين 18 - 19 شهرا مع نسبتها بين الأطفال الذين تتراوح أعمارهم بين 12 - 23 شهرا، باستثناء لقاحي الحصبة والحصبة المختلطة (الحصبة والنكاف والحصبة الألمانية)، حيث تصل إلى 77% بين الأطفال - الذين تتراوح أعمارهم بين 18 - 29 شهرا - قبل بلوغهم سن 18 شهرا.

تصل نسبة التحصين من مرض الكزاز بين النساء اللواتي أنجن سابقاً إلى 57%؛ ولم تتجاوز هذه النسبة ثلث النساء في واسط، بينما وصلت إلى 78% بين النساء في كريلاء. وتخفض التغطية بحسب المنطقة التي تعيش فيها النساء، فهي أقل في الريف عن الحضر، وكذلك الأمر بحسب مستوى ثراء الأسرة فهي أقل في الأسر الفقيرة عن الغنية.

أصيب 15% من الأطفال دون سن الخامسة بالإسهال خلال الأسبوعين اللذين سبقا المسح. وترتفع الإصابة بالإسهال إلى الضعف تقريبا في وسط وجنوب العراق (16%) مقارنة بإقليم كردستان (9%). وجدت أعلى نسب لحالات الإسهال في كريلاء (27%) وذي قار (26%)، بينما كانت أقل النسب في السليمانية (8%) وأربيل (9%). تلقى 26% من الأطفال الذين أصيبوا بالإسهال العلاج الملائم باستخدام محاليل الإرواء الفموية أو الإكثار من السوائل مع استمرار الرضاعة الطبيعية.

تم الإبلاغ عن 10% من الأطفال الذين تتراوح أعمارهم بين 0 - 59 شهرا قد أبدوا أعراض مرض الالتهاب الرئوي خلال الأسبوعين اللذين سبقا المسح، وتم عرض 75% منهم على مزود رعاية مناسب، حيث عرض 30% من هؤلاء الأطفال على طبيب خاص، و36% منهم لجأوا للمرافق الصحية العامة مثل المستشفيات أو المراكز الصحية. وُصفت المضادات الحيوية لثلثي الأطفال اللذين اشتبه بإصابتهم بمرض الالتهاب الرئوي، 61% منهم في إقليم كردستان و69% منهم في منطقة الوسط والجنوب.

ينحصر استخدام الوقود الصلب لأغراض الطهي في الأسر الأكثر فقرا. وبشكل عام يستخدم 2% من أفراد الأسر في العراق الوقود الصلب.

## المياه والصرف الصحي

يستطيع 91% من سكان العراق الوصول إلى مصادر مياه الشرب المحسنة. في المناطق الريفية لا تزيد نسبة السكان الذين يستطيعون الوصول لمصادر مياه الشرب المحسنة عن 77%، وهو اختلاف كبير مقارنة بالمناطق الحضرية حيث يستطيع

98% من السكان فيها الوصول لمثل هذه المصادر. ولا يستخدم معظم السكان الذين يعتمدون على مصادر مياه الشرب غير المحسنة أي طريقة لمعالجة المياه (إذ لا تتعدى النسبة 16% منهم الذين يستخدمون طرق معالجة للمياه).

إن الوضع في محافظتي ديالى وصلاح الدين، حيث يستطيع 80% من السكان فقط الوصول إلى مياه الشرب المحسنة، هو الأسوأ مقارنة مع باقي المحافظات، خاصة إذا ما قورن بكركوك وبغداد والنجف والبصرة ومحافظات إقليم كردستان (بنسبة 95% فما فوق). وبشكل عام، فإن نسبة الوصول إلى مصادر مياه الشرب المحسنة في إقليم كردستان (97%) هي أفضل من محافظات الوسط والجنوب (91%).

تتصدر مهمة جلب المياه في تلك الأسر التي يكون مصدر المياه المتوفر خارج المساكن على الرجال البالغين في الأسرة في أغلب الحالات (51%). ولكن في بعض المحافظات تقوم النساء بهذه المهمة بشكل منتظم، ففي السليمانية تصل نسبة النساء اللواتي يقمن بجلب المياه إلى 64%. وتصل هذه النسبة إلى 70% في المثنى وذي قار و85% في القادسية.

تم فحص مستوى تركيز الكلور في 81% من الأسر. وتبين النتائج عدم وجود الكلور بشكل مطلق في ربع الأسر في العراق: حيث كانت النسبة 46% بين الأسر في منطقة إقليم كردستان و24% في منطقة محافظات الوسط والجنوب. ولوحظ وجود نسب مشابهة في المناطق الريفية والحضرية (44% مقارنة بحوالي 24%)، كما تظهر هناك فروقات أوضح بين المحافظات: فبينما لا يوجد هناك أثر للكلور في المياه المتوفرة في حوالي 3% من الأسر في بغداد، تصل هذه النسبة إلى 63% و74% في الأنبار والبصرة على التوالي.

تستخدم 94% من الأسر المشمولة في العينة مرافق محسنة للصرف الصحي ولا تتشارك بها مع أحد. وفي المناطق الريفية تصل هذه النسبة إلى 88% مقارنة بحوالي 96% في المناطق الحضرية. تقل نسبة استخدام مرافق الصرف الصحي المحسنة بين سكان محافظات بابل والقادسية عنها في المحافظات الأخرى. وترتفع نسبة استخدام مرافق الصرف الصحي المحسنة التي لا تتم مشاركتها مع أسر أخرى من 84% بين الأسر الأكثر فقرا إلى حوالي 98% بين الأسر الأغنى.

تصل نسبة الأطفال الذين يتم التخلص من فضلاتهم بطريقة سليمة إلى حوالي 18%، مع وجود فروقات كبيرة بين المحافظات. حيث تظهر النسبة الأدنى في المثنى (7%)، والنسبة الأعلى في نينوى (30%). ولوحظ وجود مكان مخصص لغسل اليدين لدى 95% من الأسر، وتوفر لدى 97% من تلك الأسر الماء والصابون لغسل اليدين بالشكل الصحيح.

### الصحة الإنجابية

يقدر معدل الخصوبة بين النساء في سن الانجاب (تتراوح أعمارهن بين 15 - 49 سنة) في العراق خلال الأعوام الثلاثة التي سبقت إجراء المسح بحوالي 4.5 طفل لكل امرأة. ويرتفع معدل الخصوبة إلى أقصاه بشكل خاص بين النساء اللواتي تتراوح أعمارهن بين 25 - 29 سنة. أما بين اليافعات اللواتي تتراوح أعمارهن بين 15 - 19 سنة، فيصل معدل الخصوبة حوالي 4.4، وتتراوح هذه المعدلات بين 2.3، وهي الأقل في السليمانية، و5.7 وهي الأعلى في ميسان. ويعتبر معدل الخصوبة في محافظات دهوك والسليمانية وأربيل وديالى وبغداد أقل من المعدل الوطني. أما بالنسبة لمعدلات الحمل المبكر، وجد أن 11% من النساء اللواتي تتراوح أعمارهن بين 15 - 19 سنة أنجبن مرة واحدة على الأقل، وأن 4% منهن يحملن طفلهن الأول، و15% منهن بدأن الحمل.

تستخدم نصف النساء اللواتي تتراوح أعمارهن بين 15 - 49، والمتزوجات حالياً احد أساليب منع الحمل (51%)، ومعظمهن يستخدمن حبوب منع الحمل بشكل خاص. ظهر أعلى معدل لاستخدام موانع الحمل بين النساء في محافظات إقليم كردستان: السليمانية (67%)، أربيل (62%) ودهوك (52%).

تصل النسبة الكلية للحاجة غير الملابة لموانع الحمل، وهي نسبة النساء اللواتي تتراوح اعمارهن بين 15 - 49 والراغبات في وقف الإنجاب ولكنهن لا يستخدمن موانع حمل في ذات الوقت، إلى 8%. ظهرت النسبة الأدنى للحاجة غير الملابة لموانع الحمل في محافظة بابل (5%)، بينما ظهرت النسبة الأعلى في محافظة دهوك (11%).

وفيما يخص الرعاية الصحية أثناء الحمل من قبل كادر متخصص: طبيب أو ممرضة أو قابلة مؤهلة، تحصل 78% من النساء على رعاية أثناء الحمل مرة واحدة على الأقل. إن الحصول على الرعاية الصحية أثناء الحمل أكثر شيوعاً في المناطق الحضرية (83%) منها في المناطق الريفية (66%). تصل هذه النسبة في محافظة صلاح الدين إلى 64% فقط من النساء، بينما ترتفع إلى 89% في السليمانية. وفي عموم العراق، قامت نصف النساء الحوامل بزيارة أو مراجعة مزود الرعاية أربع مرات على الأقل. ووجد أن الأنماط تتشابه بين المحافظات المختلفة، حيث وصلت هذه النسبة إلى 39% و 41% في وسط والسليمانية على التوالي، و 67% في دهوك و 68% في السليمانية.

تمت معظم الولادات (91%) خلال العامين اللذين سبقا المسح على يد كادر مؤهل، 54% على يد طبيب من القطاع العام، 10% على يد طبيب من القطاع الخاص، 27% على يد ممرضة أو قابلة مؤهلة. وفيما ولدت 100% من النساء في كربلاء بمساعدة كادر مؤهل، تلقت 83% من النساء فقط مثل هذه المساعدة في نينوى والأنبار. وبغض النظر عن وجود مشرف مدرب، تمت 77% من الولادات في مرفق صحي: 68% في المرافق الصحية العامة و 9% في مرافق القطاع الخاص، بينما تمت 26% من الولادات في المنزل.

### تنمية الطفل

يعتبر معدل الالتحاق بمرحلة ما قبل المدرسة متدني جداً في العراق، حيث أنه لا يتجاوز 4% بين الأطفال من الفئة العمرية 36 - 59 شهراً، وينخفض إلى أقل من ذلك في بعض المحافظات مثل ذي قار ودهوك حيث لا يتجاوز 1%. يلتحق 10% من الأطفال الذين ينتمون لأسر غنية بمرحلة ما قبل المدرسة، بينما تتخفض هذه النسبة لتصل إلى 1% بين الأطفال الذين ينتمون لأكثر الأسر فقراً.

تعتبر تنمية الأطفال الذين تتراوح أعمارهم بين 36 - 59 شهراً منخفضة جداً من حيث تعلم القراءة والكتابة والأرقام بالرغم من أنهم يعتبرون على الطريق السليم في مجال التعلم والنمو الاجتماعي - العاطفي، والمهارات الجسدية. معظم الأطفال (58%) انخرطوا مع الكبار في أكثر من 4 نشاطات لتنمية الطفولة خلال الأيام الثلاثة التي سبقت المسح. انخرطت نسب أكبر من الكبار في نشاطات التعلم والاستعداد للمدرسة مع الأطفال في المناطق الحضرية (65%) مقارنة بالمناطق الريفية (46%)، كما كانت هذه النسبة أعلى في بغداد وكركوك (70%) منها في ذي قار (32%).

### معرفة القراءة والكتابة والتعليم

أظهرت النتائج أن 69% من النساء الشابات اللواتي تتراوح أعمارهن بين 15 - 24 سنة يعرفن القراءة والكتابة. تتباين نسب معرفة القراءة والكتابة كثيراً حسب منطقة السكن: حيث تصل إلى 78% في المناطق الحضرية و 49% في المناطق الريفية.



كذلك تظهر هناك فروق واضحة ما بين المحافظات: حيث تصل نسبة معرفة القراءة والكتابة بين النساء الشابات في المثنى وميسان إلى 48% و49% على التوالي، بينما تصل إلى 89% في السليمانية، و78% في بغداد.

يلتحق 90% من الأطفال في سن الدراسة الابتدائية (6 - 11 سنة) بالتعليم الابتدائي، ولكن يلتحق ما يقرب النصف فقط (49%) من الأطفال في سن الدراسة الثانوية (12 - 17) سنة بالتعليم الثانوي. يصل صافي معدل التحاق الإناث بالتعليم الثانوي إلى حوالي 45%، وهي نسبة أقل من نسبة التحاق الذكور (52%). وبالرغم من أن معدل الالتحاق بالتعليم الابتدائي مرتفع نسبياً، إلا أنه يصل إلى 76% فقط في محافظة ميسان، مقابل 98% في محافظة السليمانية.

يصل إجمالي معدل إكمال المرحلة الابتدائية إلى 84% في جميع أنحاء العراق: في واسط (62%) وفي ميسان (62%) وهو أقل بكثير من المعدل المتوسط، أما في أربيل والسليمانية يصل هذا المعدل إلى 110%. تشير التقديرات إلى أن صافي معدل إكمال المرحلة الابتدائية هو 44% في عموم العراق، الأمر الذي يدل على أن هناك أطفال تزيد أعمارهم عن 11 سنة يلتحقون بالمدارس الابتدائية، أو أن هناك أطفال بدؤوا الدراسة في سن أكبر من المتوقع.

### حماية الطفولة

يقدر المسح العنقودي متعدد المؤشرات الرابع أن 99% من الأطفال دون سن الخامسة تم تسجيلهم عند الولادة، وتعتبر الفروقات بين المناطق طفيفة.

ينخرط 6% من الأطفال الذين تتراوح أعمارهم بين 5 - 14 سنة في شكل من أشكال عمالة الأطفال. وتعتبر الفروقات التي تظهر بين المحافظات عاملاً هاماً، حيث تعيش أعلى نسبة من الأطفال المنخرطين بشكل من أشكال العمل في محافظة ميسان (15%)، وتتنخفض هذه النسبة لتصل إلى 2% في السليمانية وأربيل وديالى. إن نسبة انتشار العمالة بين الأطفال في إقليم كردستان (2%) أقل بثلاث مرات من بقية المحافظات في العراق (7%). أما في المناطق الريفية فتصل هذه النسبة إلى 10% وهي ضعف النسبة الموجودة في المناطق الحضرية (5%).

تلقي 79% من الأطفال الذين تتراوح أعمارهم بين 2 - 14 سنة على نوع واحد على الأقل من أنواع العقاب الجسدي أو النفسي على يد أمهاتهم أو القائمين على رعايتهم أو أي من أفراد الأسرة الآخرين. والأهم من ذلك تعرض 28% من الأطفال إلى العقاب الجسدي الشديد. ينتشر استخدام نوع واحد على الأقل من أنواع العقاب الجسدي أو النفسي أكثر في محافظات الوسط والجنوب (81%) مقارنة بإقليم كردستان (70%). وتلاحظ الفروقات ما بين المحافظات، حيث تظهر النسبة الأدنى في محافظة أربيل (59%)، مقارنة بأعلى نسبة في محافظتي النجف وكربلاء (91%).

واحدة من كل خمس نساء شابات من الفئة العمرية 15 - 19 سنة هي متزوجة حالياً. وتتنخفض هذه النسبة لتصل إلى 9% في السليمانية ودهوك، وترتفع لتصل إلى 32%، وهي النسبة الأعلى، في البصرة، ومن ثم 30% في النجف.

تعرضت 8% من النساء اللواتي تتراوح أعمارهن بين 15 - 49 سنة لواحد من أشكال القطع أو التشويه في الأعضاء التناسلية الأنثوية (الختان). تحدث معظم الحالات في إقليم كردستان (43%)، في محافظات أربيل والسليمانية (58% و54% على التوالي)، و20% في كركوك مقارنة بنسب صغيرة جداً (أقل من 1%) في باقي محافظات العراق.

وبشكل عام، تشعر 51% من النساء في العراق أن للزوج حق في ضرب زوجته لسبب واحد على الأقل من ضمن خمسة أسباب وهي: إن خرجت دون إذنه أو علمه، إن أهملت أولادها، إن جادلته، إن رفضت إقامة علاقة حميمة معه، أو إن حرقت الطعام. يرتفع تقبل العنف الأسري كثيراً في محافظات الجنوب، حيث تصل هذه النسبة أقصاها الى 90% من النساء في محافظة ميسان، وأدناها في أربيل (12%) ومن ثم في السليمانية (22%).

#### فيروس نقص المناعة البشرية/ الإيدز

سمعت أكثر من نصف النساء اللواتي تتراوح أعمارهن بين 15 - 24 في العراق بفيروس نقص المناعة البشرية، ولكن المعرفة بطرق الوقاية من انتقال العدوى بهذا المرض هي محدودة: حيث تعرف 50% من النساء فقط أن وجود شريك واحد مخلص وغير مصاب هو طريقة من طرق الوقاية من المرض، و 22% فقط من النساء يقرفن أن استخدام الواقي الذكري هو أيضاً طريقة من طرق الوقاية. تصل نسبة النساء اللواتي لديهن معرفة كاملة بفيروس نقص المناعة البشرية/ مرض الإيدز الى 3% فقط.

#### الأيتام

تصل نسبة الأطفال الأيتام في العراق في الفئة العمرية 0 - 17 سنة إلى 5%، حيث فقد هؤلاء أحد الوالدين أو كلاهما، ولا يعيش حوالي 2% من الأطفال مع أحد والديهم الطبيعيين. أما نسبة الأيتام في الفئة العمرية الأكبر 15 - 17 سنة فهي أعلى (12%) منها في الفئة العمرية الأصغر: 8% بين الأطفال الصغار 10 - 14 سنة، و4% بين الأطفال في الفئة العمرية 5 - 9 سنوات، و1% بين الأطفال من 0 - 4 سنوات.

تصل نسبة الالتحاق بالمدارس بين الأيتام وغير الأيتام إلى 0.94، وهي أقل في المحافظات مثل القادسية (0.71) وكركوك (0.82) ولكنها أعلى في دهوك (1.04).

#### تحليل إضافي: تحليل المساواة المرتكز على الطفل

يعتبر تحليل المساواة المرتكز على الطفل والمعرض تحت الفصل (13) من هذا التقرير، أداة إضافية استندت الى نتائج المسح لمعرفة وتحليل وضع الأطفال. يقيس التحليل وضع الأطفال في ثلاث مراحل حياتية مختلفة باستخدام عدد من المؤشرات. تظهر النتائج أن ثلث الأطفال الذين تتراوح أعمارهم بين 0 - 17 سنة في العراق (5.4 مليون) محرومون من ثلاثة حقوق على الأقل من حقوقهم، حيث يحرم 31% (5.1 مليون) من حقين إثنين من حقوقهم، ويعاني 27% من الحرمان من حق واحد من حقوقهم. وهناك 10% من الأطفال فقط الذين لا يعانون من أي شكل من أشكال الحرمان من الحقوق.

خلفية معلوماتية

يستند هذا التقرير إلى المسح العنقودي متعدد المؤشرات (MICS)، الذي نُفذ في العراق في عام 2011 من قبل الجهاز المركزي للإحصاء وهيئة إحصاء إقليم كردستان، بالتعاون مع وزارة الصحة. ويوفّر التقرير معلومات قيّمة عن وضع الأطفال والنساء في العراق، مستنداً، في جزء كبير منه، على الحاجة إلى رصد التقدّم المُحرز نحو تحقيق الأهداف والغايات المُنبثقة عن الاتفاقيات الدولية الأخيرة، وهي: إعلان الألفية الذي أقرته جميع الدول الأعضاء المائة وواحدة وتسعين في الأمم المتحدة في أيلول / سبتمبر عام 2000، وخطة العمل المُنبثقة عن وثيقة "عالم جدير بالأطفال" التي أقرتها 189 دولة عضواً في الأمم المتحدة أثناء الجلسة الخاصة للأمم المتحدة حول الأطفال في أيار / مايو عام 2002. وكلا الالتزامين المذكورين (الإعلان والوثيقة) يستندان إلى الوعود التي قطعها المجتمع الدولي في مؤتمر القمة العالمي من أجل الأطفال، الذي عقد في عام 1990.

وبالتوقيع على هذه الاتفاقيات الدولية، فإنّ الحكومات ألزمت نفسها بتحسين أحوال أطفالها، وبرصد التقدّم المُحرز نحو تحقيق تلك الغاية. وقد أسند لمنظمة الأمم المتحدة للطفولة (يونيسف) دورٌ داعمٌ في هذه المهمة (انظر الجدول تالياً).

**النزاهة بالعمل: مسؤوليات الإبلاغ (إعداد وتقديم التقارير) على المستويين الوطني والدولي**

لقد ألزمت الحكومات التي وقّعت على "إعلان الألفية" وإعلان عالم جدير بالأطفال" وخطة العمل" أنفسها برصد التقدّم المُحرز نحو تحقيق الأهداف والغايات التي تضمّنتها تلك الوثائق:

"سوف نرصد بانتظام على المستويين الوطني والإقليمي، وحسب الاقتضاء، ونقيّم التقدّم المُحرز نحو أهداف وغايات خطة العمل الحالية على المستويات الوطنية، والإقليمية والعالمية. وتبعاً لذلك، فإننا سنقوّي قدراتنا الإحصائية على جمع البيانات، وتحليلها وتصنيفها، بما في ذلك حسب الجنس، والعمر، والعوامل الأخرى ذات الصلة التي قد تؤدي إلى التفاوتات، كذلك سوف ندعم نطاقاً واسعاً من الأبحاث المُركّزة على الطفل. كما أننا سوف نعزّز التعاون الدولي لدعم جهود بناء القدرات الإحصائية، وبناء قدرات المجتمعات على الرصد، والتقييم والتخطيط." (وثيقة عالم جدير بالأطفال، الفقرة 60).

"سوف نُجري استعراضات دورية، على المستويين الوطني ودون الوطني، للتقدم المُحرز لكي نتخطى العقبات بقدر من الفعالية أكبر، وللتعجيل في الأعمال... (وثيقة عالم جدير بالأطفال، الفقرة 61).

وتدعو "خطة العمل" أيضاً (في الفقرة 61 منها) إلى مشاركة نوعية من جانب منظمة الأمم المتحدة للطفولة (يونيسف) في إعداد تقارير دورية عن تقدّم سير العمل على هذا الصعيد:

"... بصفتها الوكالة العالمية الرائدة المعنية بالأطفال، فإن منظمة الأمم المتحدة للطفولة (يونيسف) مطالبة، بالتعاون الوثيق مع الحكومات، بالاستمرار في تدبير وتوزيع الأموال والبرامج ذات الصلة كلها، وبالتعاون الوثيق مع الهيئات المختصة لدى الأمم المتحدة ومع جميع الجهات الفاعلة الأخرى - حسب الاقتضاء - بالاستمرار في توفير وتوزيع المعلومات الخاصة بالتقدم المُحرز في مجال تنفيذ الإعلان وخطة العمل."

وبالمثل، فإن إعلان الألفية (الفقرة 31) يدعو إلى الإبلاغ بصورة دورية عن التقدم المُحرز:

"... إننا نطالب الجمعية العامة بأن تستعرض، على أساس منتظم، التقدم المُحرز في تنفيذ أحكام الإعلان، ونطلب إلى الأمين العام إصدار تقارير دورية لكي تتدارسها الجمعية العمومية، ولتكون أساساً للمزيد من العمل."

حرص العراق على إجراء المسح العنقودي متعدد المؤشرات منذ إنطلاقه، حيث أجريت الجولة الأولى للمسح في عام 1996، والجولة الثانية في عام 2000، والثالثة في عام 2006. توفر نتائج الجولة الأخيرة للمسح معلومات قيمة لاستخدامها في تقييم خطة التنمية الوطنية الحالية للفترة 2010-2014، والمراجعة الحالية لخطة التنمية الوطنية للفترة القادمة 2013-2017، والخطة الوطنية الاستراتيجية للحد من الفقر في العراق، والاستراتيجية الوطنية للتعليم في العراق. كما ستسهم نتائج المسح إسهاماً كبيراً في الجهود الحكومية الجارية على المستويين المركزي وفي إقليم كردستان، فضلاً عن الجهات الفاعلة الوطنية الأخرى، لوضع برامج فعالة، وخطط العمل والسياسات المتعلقة بالطفل والمرأة الرامية لزيادة الشمولية والحد من عدم المساواة والفقر.

## أهداف المسح

الأهداف الرئيسية للمسح العنقودي متعدد المؤشرات الذي أُجري في العراق عام 2011، هي:

- توفير المعلومات الحديثة اللازمة لتقييم وضع الأطفال والنساء في العراق.
- تزويد البيانات اللازمة لمتابعة التقدم المُحرز نحو تحقيق الأهداف المُحددة في إعلان الألفية، والأهداف الأخرى المتفق عليها دولياً، كأساس للعمل المستقبلي.
- الإسهام في تحسين البيانات وأنظمة الرصد في العراق وتقوية الخبرات الفنية في مجالات تصميم تلك الأنظمة، وتنفيذها وتحليلها.
- إعداد البيانات الخاصة بوضع الأطفال والنساء، بما في ذلك تحديد هوية الفئات المعرضة للمخاطر (الضعيفة)، وتحديد التفاوتات بهدف إثراء السياسات والتدخلات.

## ثانياً: سحب العينة ومنهجية إجراء المسح

### تصميم العينة

تم تصميم عينة المسح العنقودي متعدد المؤشرات (MICS) لتوفير تقديرات لعدد كبير من المؤشرات لوضع الأطفال والنساء على المستوى الوطني، في المناطق الحضرية والريفية، لثمانية عشر محافظة و 118 قضاء. وقد تم تحديد المناطق الحضرية والريفية داخل كل قضاء كمناطق العينات الرئيسية. وبهذا، اشتملت عينة المسح على ما مجموعه 236 منطقة عينات مختلفة.

سحبت العينة على مرحلتين. في المرحلة الأولى سحبت وحدات المعاينة الأولية وهي البلوكات بعدد (31) بلوك في كل قضاء بأسلوب الاختيار الخطي الاحتمالي النظامي نسبة الى الحجم (PPS). ويعرف البلوك بأنه مجموعة من المباني تكون محلة / قرية / او جزء منها يمكن تمييز حدودها على الارض ورسمها على الخرائط واعطاؤها ارقاما رمزية ولها معالم واضحة يمكن التعرف عليها بسهولة. يضم كل بلوك ما لا يقل عن ( 70 - 100 ) مبنى اعتيادي/بنية تحتية ، ويعطى له رقم متسلسل ضمن حدود المحلة او القرية. وتم تقسيم وحدات العينات الأولية (البلوكات) في كل قضاء حسب وزن الحضر والريف فيها وكان مجموعها 3658 وحدة.

واستناداً الى نتائج عملية الحصر والترقيم التي أجريت في وحدات المعاينة الأولية (البلوكات) المختارة، جرت عملية اختيار عشر أسر من كل وحدة معاينة اولية مختارة ( البلوك )، لتؤلف ما يسمى بالعنقود. بلغ عدد العناقيد التي تم اختيارها في الحضر 2199 عنقود بنسبة (60.1%) وفي الريف 1459 بنسبة (39.9%) من مجموع العناقيد. وبذلك فان حجم العينة بين المحافظات يختلف باختلاف عدد الاقضية الموجودة فيها حيث يوجد في العراق 118 قضاء؛ منها 85 قضاء في وسط وجنوب العراق و 33 قضاء في اقليم كردستان.

بلغ حجم العينة الكلي للمسح 36580 أسرة. العينة ليست ذاتية الترحيح وتم استخدام أوزان العينة في النتائج على المستوى الوطني. يُمكن العثور على وصف أكثر تفصيلاً لتصميم العينة في الملحق (أ).

### الاستبيانات

استُخدمت ثلاث مجموعات من الاستبيانات في المسح: (1) استبيان الأسرة واستُخدم لجمع المعلومات عن جميع أفراد الأسرة (المقيمون داخل منزل الأسرة عادةً)، وعن الأسرة المعيشية، وعن المسكن. (2) استبيان المرأة الذي قُدّم الى كافة النساء في الفئة العمرية من 15 - 49 عاماً اللواتي يعشن داخل الأسرة. (3) استبيان الأطفال دون سن الخامسة والذي قدم للأمهات أو للقائمات على رعاية جميع الأطفال دون سن الخامسة الذين يعيشون داخل الأسرة المعيشية. وقد احتوت الاستبيانات على الوحدات التالية:

احتوى استبيان الأسرة على الوحدات التالية:

- نموذج قائمة الأسرة المعيشية
- التعليم
- المياه والصرف الصحي
- خصائص الأسرة المعيشية العامة
- عمالة الأطفال
- ضبط سلوك الأطفال
- غسل الأيدي

- الملح المدعم باليود
- فحص الكلور

وقُدّم استبيانُ المرأة الى جميع النساء في الفئة العمرية 15 – 49 سنة، اللواتي يعشن داخل الأسر المعيشية، وأُشتمل الاستبيانُ على الوحدات التالية:

- خلفية المرأة
- الزواج
- وفيات الأطفال (مع تاريخ الولادات)
- فيروس نقص المناعة البشري / الإيدز
- الرغبة في آخر ولادة
- صحة الأم والمولود الجديد
- أعراض المرض
- وسائل منع الحمل
- الحاجة غير المُلبّاة
- الختان
- المواقف من العنف المنزلي

تم استيفاء بيانات استبيان الأطفال دون سنّ الخامسة مع جميع الأمهات والقائمات على رعاية الأطفال الذين يعيشون داخل الأسر المعيشية. ويُجرى الاستبيان في العادة مع جميع أمهات الأطفال دون سنّ الخامسة. وفي الحالات التي لم تكن الأم فيها مدرجةً ضمن قائمة الأسرة المعيشية، تم تحديد المرأة القائمة على الرعاية الأساسية لذلك الطفل وعُقدت المقابلة الشخصية معها. وقد أُشتمل الاستبيان على الوحدات التالية:

- العمر
- تسجيل الولادات
- تنمية الطفولة المبكرة
- الرضاعة الطبيعية
- العناية بالمرض
- التلقيحات
- قياسات الطول والوزن (قياس الجسم البشري)

تستند الاستبيانات على الاستبيان النموذجي للمسح العنقودي متعدد المؤشرات - 4<sup>1</sup>. وقد تُرجمت الاستبيانات إلى العربية والكردية (باللهجتين المحليتين) من واقع النسخة النموذجية للمسح العنقودي متعدد المؤشرات - 4 باللغة الإنجليزية، ثم أُجري اختبار قبلي للاستبيانات - أي قبل تنفيذها - في شهر كانون الثاني/يناير 2011.. واستناداً إلى نتائج الاختبار القبلي، أُدخلت تعديلات على صياغة وترجمة الاستبيانات. ويحتوي الملحق (و) على نسخة من استبيان المسح العنقودي متعدد المؤشرات الذي أُجري في العراق.

<sup>1</sup> يُمكن الحصول على الاستبيانات النموذجية من المسح العنقودي متعدد المؤشرات - 4 على الموقع الإلكتروني على شبكة الإنترنت: [www.childinfo.org](http://www.childinfo.org)

وبالإضافة إلى إجراء اختبار الاستبيانات، فقد اختبرت فرق العمل الميداني نوعية الملح المُستخدم في الطهي داخل الأسر المعيشية للكشف عن مادة اليود، (حيث أجري اختبارين اثنين؛ الأول حول يوديد البوتاسيوم والثاني حول أيودات البوتاسيوم ، نظراً لاختلاف مصادر الملح المتوفر في الأسواق المحلية) وتمت مشاهدة المكان المُخصَّص لغسل الأيدي، وقيست أوزان وأطوال الأطفال دون سنّ الخامسة.

و قد اختبرت الفرق الميدانية ماء الأسالة الذي تستعمله الاسرة للكشف عن مادة الكلور وهذا النموذج غير موجود في النماذج القياسية للمسح العنقودي المتعدد المؤشرات ولكن تم اضافته فقط في العراق .  
وعمُنت تفاصيل ونتائج هذه القياسات في الأقسام ذات الصلة من التقرير.

### التدريب والعمل الميداني

تم تدريب عدد 22 مشرف مركزي وعلى مدى عشرة ايام في ورشة تدريب المدربين التي انعقدت في عمان/الأردن خلال شهر حزيران 2010 والتي نفذت من قبل خبراء المكتب الاقليمي لمنظمة اليونيسف في عمان. تم تأجيل تنفيذ المسح العنقودي متعدد المؤشرات في العراق بسبب الاستعدادات التي كانت تجري لتنفيذ الاحصاء السكاني خلال نفس الفترة. لذا، اعيدت هذه الدورة التدريبية مرة ثانية في شهر كانون الثاني عام 2011. قام المشرفون المركزيون المدربون بتدريب الباحثين الميدانيين خلال شهر كانون الثاني وبداية شهر شباط للعام 2011 في اقليم كردستان، وخلال شهر اذار 2011 في وسط وجنوب العراق. تم التدريب على مدى ثلاثة عشر يوماً في ثلاثة مراكز تدريبية (دهوك، اربيل، والسليمانية ) في اقليم كردستان وفي ثمانية مراكز تدريبية في وسط وجنوب العراق وهي:-

- المركز التدريبي في بغداد - يضم محافظتي بغداد وديالى.
- المركز التدريبي في كربلاء - يضم محافظات كربلاء، بابل، النجف.
- المركز التدريبي في القادسية يضم محافظات القادسية، المثنى، واسط.
- المركز التدريبي في البصرة - يضم محافظات البصرة، ميسان، ذي قار.
- المركز التدريبي في الانبار - يضم محافظة الانبار.
- لمركز التدريبي في كركوك \_ يضم محافظة كركوك.
- المركز التدريبي في نينوى - يضم محافظة نينوى.
- المركز التدريبي في صلاح الدين - يضم محافظة صلاح الدين.

شارك في هذه الدورات 207 متدرب من اقليم كردستان و610 متدرب من وسط وجنوب العراق من الباحثين والمشرفين المحليين والمدققين المحليين والاحتياط.

تم جمع البيانات من قبل 118 فريق عمل ميداني. يتألف كل فريق من ستة اعضاء .

يشمل كل فريق مشرف ميداني وظيفته الاشراف العام على اداء الفريق وتقسيم المهام والواجبات ويكون مسؤول عن جودة البيانات .

المدقق الميداني الذي يراقب عملية الاستجواب وتدقيق الاستثمارات المنتهية لضمان دقة المعلومات في الاستمارة .واربعة باحثين , من بين هؤلاء الباحثين كل فريق يشمل احصائي والذي يقوم بملء لوحة بيانات الاسرة والتعرف على جميع افراد الاسرة , شخص لقياس الوزن والطول والذي يكون مسؤولاً عن اخذ قياس الطول والوزن للأطفال وايضاً لفحص الملح والكلور. واخيراً طبيبتان تكونان مسؤولتان عن مليء استمارتي الطفل والاسرة .

ويرتبط عدد الفرق الميدانية في كل محافظة بعدد الاقضية فيها حيث يكون كل فريق عمل مسؤولاً عن تغطية قضاء واحد.

قام 33 فريق عمل بتنفيذ العمل الميداني في اقليم كردستان خلال الفترة من 13 شباط 2011 ولغاية 18 اذار 2011 . وفي وسط وجنوب العراق، قام 85 فريق عمل بتنفيذ العمل الميداني خلال الفترة من 31 اذار 2011 ولغاية 9 مابيس 2011. استمر العمل الميداني 34 يوماً متمثلاً بزيارات ميدانية لاستكمال المقابلات مع بعض الأسر المعيشية. كما تم اسناد دور المشرف المحلي المسؤول عن المحافظة الى مدير مكتب احصاء المحافظة . وتم تخصيص مشرف مركزي واحد لكل محافظة من الجهاز المركزي للاحصاء باستثناء محافظات الانبار، وصلاح الدين، وكركوك، وبغداد، والسليمانية، واربيل، حيث كان لكل منها مشرفان مركزيان. جرت عملية الاشراف الكلي على المسح من قبل اللجنة الوطنية العليا حيث قام اعضاؤها بزيارات ميدانية للمحافظات والاشرف بشكل مباشر على سير العمل الميداني.

### معالجة البيانات

تم تدقيق الاستبيانات من قبل المدققين المحليين أثناء العمل الميداني، ومرة ثانية من قبل أقسام التدقيق المركزي في كل من الجهاز المركزي للإحصاء في بغداد ومكتب إحصاء إقليم كردستان في أربيل. جرى إدخال البيانات في عدد 95 جهاز حاسوب من الحواسيب الصغيرة "ميكروكمبيوترز" (70 في بغداد و 25 في إقليم كردستان) باستخدام نوع من البرمجيات يُسمى "CSPro" (نظام معالجة المسح التعدادي). ولضمان عملية ضبط الجودة، فقد أُدخلت بيانات جميع الاستبيانات مرتين، وأُجريت عمليات تحقّق داخلية. وجرى أثناء جميع مراحل العمل الالتزام بتطبيق الإجراءات والبرامج القياسية التي أُعدّت وطوّرت ضمن البرنامج العالمي للمسح العنقودي متعدد المؤشرات - 4، بعد أن جرت مواعمتها مع استبيان المسح الذي اعتمد في العراق. استمر إدخال البيانات في بغداد ابتداءً من شهر أيار ولغاية آب عام 2011، وفي إقليم كردستان من شهر نيسان وحتى شهر حزيران 2001. استُكملت عملية معالجة البيانات في تشرين الأول 2011، وتم تقييم جودة ودقة البيانات بشكل عام في شهر تشرين الثاني 2011. تم تحليل البيانات باستخدام برنامج الحاسوب "الحزمة الإحصائية للعلوم الاجتماعية (SPSS)"، النسخة 18. واستخدمت لهذا الغرض البرامج الإحصائية لاستخراج البيانات اعتماداً على خطط الجدولة التي أعدتها وطوّرتها منظمة اليونسيف.



## ثالثاً: تغطية العينة، وخصائص الأسر المعيشية والمستجيبين

### تغطية العينة

زادت عينة المسح الأصلية من 36,580 لتصبح 36,592 أسرةً معيشية بسبب احتواء 12 وحدة سكنية على أسرتين معيشتين اثنتين لكل منها. ومن أصل العينة يوجد 35,828 أسرةً مأهولة بالسكان. تمت مقابلة 35,701 أسرةً بنسبة 99.6% لمعدل الاستجابة. تم تحديد 56,445 امرأة في الفئة العمرية 15-49 سنة وتمت مقابلة 55,194 منهن بنجاح مما أدى إلى تحقيق نسبة 97.8% لمعدل الاستجابة. إضافةً إلى ذلك، تم شمول 36,599 طفلاً دون سن الخامسة ضمن استبيان الأسرة، وقد أُنجز عدد 36,307 استب. يان للأطفال أي بنسبة 99.2% لمعدل الاستجابة. وكانت معدلات الاستجابة الكلية للمقابلات الشخصية مع النساء بنسبة 97.4% ومع الأطفال دون سن الخامسة بنسبة 98.9% (جدول HH.1). بشكل عام، كانت نسب الاستجابة عالية ومقاربة في المناطق الحضرية والريفية وحسب المحافظات.

### خصائص الأسر المعيشية

يحتوي الجدول HH.2 على التوزيع العمري والنوعي للسكان الذي شملهم المسح. وقد أُستخدم هذا التوزيع أيضاً لإنشاء الهرم السكاني لعينة المسح في الشكل HH.1. وبلغ عدد أفراد الأسر المعيشية 230,755 فرداً من مجموع 35,701 أسرة تمت مقابلتهم بنجاح، 116,549 ذكوراً و 114,205 إناث.

الشكل 1. HH.1 التوزيع النسبي للأسر حسب العمر والجنس، العراق، 2011

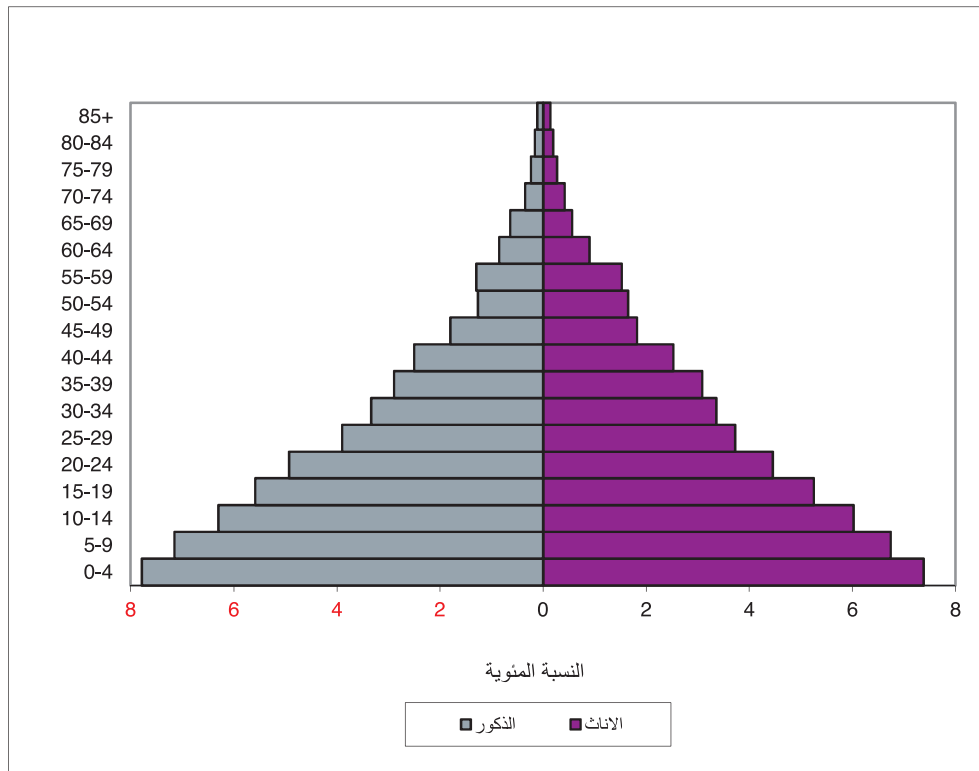

يشهد التكوين العمري للسكان في العراق نسبة من السكان في الفئات العمرية الأصغر سناً أعلى مما هي عليه في الفئات العمرية الأكبر حيث يوجد حوالي 41% من السكان ممن تقل أعمارهم عن 15 عاماً. يقارن الهرم العمري للمسح بشكل جيد مع التقديرات الإحصائية السكانية / التقرير الإحصائي السنوي لعام 2011-الجهاز المركزي للإحصاء، حيث يعطي التقرير الإحصائي نسب 43% و 54.2% و 2.8% للفئات العمرية أقل من 15، وما بين 15-64، و 65 فأعلى على التوالي. يمثل الأطفال ما بين 0-17 عاماً نصف السكان تقريباً (48%). وقد أهملت نسبة الأعمار المفقودة.

تعرض الجداول من HH.3 إلى HH.5 معلومات أساسية عن الأسر المعيشية، وعن المُستجيبات في الفئة العمرية من 15-49 سنة، والأطفال دون سن الخامسة، عن طريق عرض أعدادهم غير المرجحة (غير الموزونة)، إلى جانب عرض أعدادهم المرجحة (الموزونة). فأن المعلومات المعنية بالخصائص الأساسية للأسر المعيشية، والنساء والأطفال دون سن الخامسة، الذين أُجريت معهم مقابلات شخصية أثناء إجراء المسح، ضروريةً لتفسير النتائج المعروضة لاحقاً في التقرير، ويمكنها كذلك توفير ما يشير إلى مستوى تمثيل عينة الدراسة للوضع العام. أما الجداول المتبقية في هذا التقرير فهي تحتوي على أعداد مُرجحة فقط. انظر الملحق "أ" للحصول على المزيد من التفاصيل بشأن عملية ترجيح (وزن) الأعداد.

يعرض الجدول HH.3 المُكوّنات والخصائص العامة للأسرة المعيشية، من حيث جنس ربّ الأسرة، المحافظة، ومنطقة السكن، وعدد أفراد الأسرة المعيشية، والمستوى التعليمي لربّ الأسرة. وتُستخدَم هذه الخصائص العامة في الجداول اللاحقة من هذا التقرير. كما أنّ القصد من الأرقام المعروضة في الجدول هو عرض أعداد المشاهدات بحسب الفئات الرئيسية للتحليل في هذا التقرير.

جدول HH.1: نتائج المقابلات مع الأسر المعيشية والأفراد

عدد الأسر المعيشية، والنساء والأطفال دون الخامسة تبعاً لنتائج المقابلات مع الأسر المعيشية والنساء والأطفال دون الخامسة، ونسب الاستجابة، العراق، 2011

| منطقة السكن                                       | المحافظة |        |        |         |        |        |        |        |        |        |        |        |        |        |        |        |        |        |        |      |       |       |
|---|----------|--------|--------|---------|--------|--------|--------|--------|--------|--------|--------|--------|--------|--------|--------|--------|--------|--------|--------|------|-------|-------|
|   | النجف    | الواسط | الذيعة | الديالى | كربلاء | كربلاء | كربلاء | كربلاء | كربلاء | كربلاء | كربلاء | كربلاء | كربلاء | كربلاء | كربلاء | كربلاء | كربلاء | كربلاء | كربلاء |      |       |       |
| الامر المشمولة بالمرح                             | 36592    | 2180   | 1860   | 1550    | 1240   | 930    | 2480   | 1860   | 930    | 1240   | 3100   | 2480   | 1860   | 930    | 1240   | 3101   | 1240   | 4960   | 2170   | 2170 | 14591 | 22001 |
| الامر التي تم الوصول اليها                        | 35828    | 2167   | 1846   | 1546    | 1230   | 922    | 2457   | 1832   | 924    | 1231   | 3042   | 2437   | 1829   | 924    | 1229   | 2927   | 1229   | 4732   | 2140   | 2102 | 14319 | 21509 |
| الامر التي تمت مقابلتهم                           | 35701    | 2155   | 1843   | 1545    | 1234   | 919    | 2450   | 1822   | 924    | 1228   | 3019   | 2430   | 1825   | 924    | 1227   | 2910   | 1227   | 4717   | 2139   | 2090 | 14295 | 21406 |
| نسبة استجابة الامر                                | 99.6     | 99.4   | 99.8   | 99.9    | 99.9   | 99.7   | 99.7   | 99.5   | 100.0  | 99.8   | 99.2   | 99.7   | 99.8   | 99.8   | 99.8   | 99.4   | 99.8   | 99.7   | 100.0  | 99.4 | 99.8  | 99.5  |
| النساء المؤهلات                                   | 56445    | 3508   | 3031   | 2730    | 2297   | 1461   | 4156   | 2986   | 1425   | 2066   | 4218   | 4101   | 2783   | 1425   | 2066   | 3983   | 1880   | 6374   | 3526   | 3749 | 23388 | 33057 |
| النساء اللاتي تم مقابلتهم                         | 55194    | 3406   | 2988   | 2701    | 2294   | 1446   | 4098   | 2936   | 1409   | 2040   | 4182   | 4024   | 2752   | 1409   | 2040   | 3789   | 1844   | 5984   | 3502   | 3649 | 22901 | 32293 |
| معدل استجابة النساء                               | 97.8     | 97.1   | 98.6   | 98.9    | 99.9   | 99.0   | 98.6   | 98.3   | 98.9   | 98.7   | 99.1   | 98.1   | 98.9   | 98.9   | 98.7   | 95.1   | 98.1   | 93.9   | 99.3   | 97.3 | 97.9  | 97.7  |
| معدل الاستجابة الكلية                             | 97.4     | 96.6   | 98.4   | 98.9    | 99.8   | 98.5   | 98.3   | 97.8   | 98.9   | 98.5   | 98.4   | 97.8   | 98.7   | 98.9   | 98.5   | 94.6   | 97.9   | 93.6   | 99.3   | 96.8 | 97.8  | 97.2  |
| الاطفال المؤهلين دون سن 5 سنوات                   | 36599    | 2593   | 2462   | 1938    | 1754   | 981    | 2928   | 2027   | 954    | 1393   | 2514   | 2870   | 1638   | 954    | 1393   | 2084   | 1362   | 2614   | 2666   | 2222 | 16802 | 19797 |
| الاطفال الذين تم مقابلتهم او القائمين على رعايتهم | 36307    | 2572   | 2453   | 1932    | 1754   | 981    | 2909   | 1982   | 950    | 1388   | 2507   | 2825   | 1627   | 950    | 1388   | 2060   | 1358   | 2578   | 2646   | 2191 | 16654 | 19653 |
| معدل استجابة الاطفال دون الخامسة                  | 99.2     | 99.2   | 99.6   | 99.7    | 100.0  | 99.7   | 99.4   | 97.8   | 99.6   | 99.6   | 99.7   | 98.4   | 99.3   | 99.6   | 99.6   | 98.8   | 99.7   | 98.6   | 99.2   | 98.6 | 99.1  | 99.3  |
| نسبة الاستجابة الكلية للاطفال دون سن 5 سنوات      | 98.9     | 98.6   | 99.5   | 99.6    | 99.9   | 99.2   | 99.1   | 97.2   | 99.6   | 99.4   | 99.0   | 98.1   | 99.1   | 99.6   | 99.4   | 98.3   | 99.5   | 98.3   | 99.2   | 98.0 | 99.0  | 98.8  |

جدول HH.2: التوزيع العمري والنوعي للأفراد

توزيع أفراد الأسرة المعيشية حسب فئات العمر الخمسية وفئات الإعاقة وعدد الأطفال في عمر (0 - 17) عاما والسكان البالغين ( 18 سنة فما فوق ) تبعا للجنس ، العراق ، 2011

| العمر                    | ذكور   |       | إناث   |       | مجموع  |       |
|--------------------------|--------|-------|--------|-------|--------|-------|
|                          | عدد    | نسبة  | عدد    | نسبة  | عدد    | نسبة  |
| 0-4                      | 17760  | 15.2  | 16847  | 14.8  | 34607  | 15.0  |
| 5-9                      | 16313  | 14.0  | 15384  | 13.5  | 31697  | 13.7  |
| 10-14                    | 14372  | 12.3  | 13745  | 12.0  | 28118  | 12.2  |
| 15-19                    | 12740  | 10.9  | 11984  | 10.5  | 24724  | 10.7  |
| 20-24                    | 11239  | 9.6   | 10166  | 8.9   | 21405  | 9.3   |
| 25-29                    | 8898   | 7.6   | 8509   | 7.5   | 17407  | 7.5   |
| 30-34                    | 7617   | 6.5   | 7671   | 6.7   | 15288  | 6.6   |
| 35-39                    | 6605   | 5.7   | 7046   | 6.2   | 13651  | 5.9   |
| 40-44                    | 5703   | 4.9   | 5758   | 5.0   | 11461  | 5.0   |
| 45-49                    | 4098   | 3.5   | 4154   | 3.6   | 8252   | 3.6   |
| 50-54                    | 2884   | 2.5   | 3763   | 3.3   | 6647   | 2.9   |
| 55-59                    | 2952   | 2.5   | 3481   | 3.0   | 6432   | 2.8   |
| 60-64                    | 1940   | 1.7   | 2052   | 1.8   | 3992   | 1.7   |
| 65-69                    | 1456   | 1.2   | 1285   | 1.1   | 2742   | 1.2   |
| 70-74                    | 795    | 0.7   | 954    | 0.8   | 1749   | 0.8   |
| 75-79                    | 544    | 0.5   | 618    | 0.5   | 1162   | 0.5   |
| 80-84                    | 364    | 0.3   | 450    | 0.4   | 815    | 0.4   |
| 85+                      | 255    | 0.2   | 331    | 0.3   | 586    | 0.3   |
| لا إجابة / لا أعرف       | 13     | 0.0   | 7      | 0.0   | 20     | 0.0   |
| <b>فئات عمر الإعاقة</b>  |        |       |        |       |        |       |
| 0-14                     | 48446  | 41.6  | 45976  | 40.3  | 94422  | 40.9  |
| 15-64                    | 64675  | 55.5  | 64584  | 56.6  | 129259 | 56.0  |
| 65+                      | 3415   | 2.9   | 3639   | 3.2   | 7054   | 3.1   |
| لا إجابة / لا أعرف       | 13     | 0.0   | 7      | 0.0   | 20     | 0.0   |
| <b>الأطفال والبالغين</b> |        |       |        |       |        |       |
| أطفال بالعمر من 0-17 سنة | 56260  | 48.3  | 53402  | 46.8  | 109663 | 47.5  |
| بالغين + 18              | 60276  | 51.7  | 60796  | 53.2  | 121072 | 52.5  |
| لا إجابة / لا أعرف       | 13     | 0.0   | 7      | 0.0   | 20     | 0.0   |
| مجموع                    | 116549 | 100.0 | 114205 | 100.0 | 230755 | 100.0 |

جدول HH.3: تركيب الأسرة المعيشية

التوزيع النسبي للأسر المعيشية تبعا للخصائص المختارة، العراق، 2011

| عدد الأسر |       | النسبة المرححة | نوع رب الأسرة           |
|-----------|-------|----------------|-------------------------|
| غير مرجح  | مرجح  |                |                         |
| 32489     | 32060 | 89.8           | ذكر                     |
| 3212      | 3641  | 10.2           | انثى                    |
|           |       |                | <b>المحافظة</b>         |
| 2090      | 1245  | 3.5            | دهوك                    |
| 2139      | 2909  | 8.1            | نينوى                   |
| 4717      | 2718  | 7.6            | السلمانية               |
| 1227      | 1762  | 4.9            | كركوك                   |
| 2910      | 2392  | 6.7            | اربيل                   |
| 1825      | 1515  | 4.2            | ديالى                   |
| 2430      | 1354  | 3.8            | الانبار                 |
| 3019      | 7863  | 22.0           | بغداد                   |
| 1228      | 1884  | 5.3            | بابل                    |
| 924       | 1152  | 3.2            | كربلاء                  |
| 1822      | 1154  | 3.2            | واسط                    |
| 2450      | 1378  | 3.9            | صلاح الدين              |
| 919       | 1357  | 3.8            | النجف                   |
| 1224      | 1086  | 3.0            | القادسية                |
| 1234      | 651   | 1.8            | المثنى                  |
| 1545      | 1715  | 4.8            | ذي قار                  |
| 1843      | 957   | 2.7            | ميسان                   |
| 2155      | 2609  | 7.3            | البصرة                  |
|           |       |                | <b>الأقليم</b>          |
| 9717      | 6355  | 17.8           | كردستان                 |
| 25984     | 29346 | 82.2           | وسط وجنوب العراق        |
|           |       |                | <b>منطقة السكن</b>      |
| 21406     | 26325 | 73.7           | حضر                     |
| 14295     | 9376  | 26.3           | ريف                     |
|           |       |                | <b>عدد افراد الاسرة</b> |
| 464       | 419   | 1.2            | 1                       |
| 1984      | 2029  | 5.7            | 2                       |
| 2697      | 2803  | 7.9            | 3                       |
| 4206      | 4585  | 12.8           | 4                       |
| 5033      | 5598  | 15.7           | 5                       |
| 5053      | 5196  | 14.6           | 6                       |
| 4448      | 4393  | 12.3           | 7                       |
| 3466      | 3322  | 9.3            | 8                       |
| 2579      | 2339  | 6.6            | 9                       |
| 5771      | 5018  | 14.1           | 10+                     |

جدول HH.3: تركيب الأسرة المعيشية

التوزيع النسبي للأسر المعيشية تبعاً للخصائص المختارة، العراق، 2011

| عدد الأسر              |       | النسبة المرحجة |   |
|------------------------|-------|----------------|---|
| غير مرجح               | مرجح  |                |   |
| <b>تعليم رب الأسرة</b> |       |                |   |
| 8399                   | 6783  | 19.0           | غير متعلم   |
| 12132                  | 11410 | 32.0           | ابتدائي   |
| 14827                  | 17234 | 48.3           | ثانوي فما فوق   |
| 327                    | 260   | 0.7            | تعليم غير نظامي                                       |
| 16                     | 14    | 0.0            | لا إجابة / لا أعرف                                    |
| 35701                  | 35701 | 55.9           | الأسر التي لديها على الأقل طفل واحد بعمر 0-4 سنوات    |
| 26848                  | 33339 | 84.2           | الأسر التي لديها على الأقل طفل واحد بعمر 0-7 سنوات    |
| 35701                  | 35701 | 93.3           | الأسر التي لديها على الأقل امرأة واحدة بعمر 15-49 سنة |
| 35701                  | 35701 | 6.5            | متوسط حجم الأسرة                                      |
| 35701                  | 35701 | 100.0          | <b>المجموع</b>  |

تكون الأعداد المُرَجَّحة وغير المُرَجَّحة للأسر المعيشية متساوية؛ لأن أوزان العينة كانت معايرة "normalized" (انظر الملحق "أ"). ويعرض الجدول HH,3 أيضاً نسب الأسر المعيشية التي لديها ما لا يقل عن طفل واحد دون سن 18 عاماً، وطفل واحد دون سن الخامسة، وما لا يقل عن امرأة مؤهلة واحدة في الفئة العمرية 15-49 سنة. كذلك يعرض الجدول المتوسط الموزون / المُرَجَّح لحجم الأسرة المعيشية الذي يقدره المسح.

ترأس الإناث 10% من الأسر في العراق. يعيش 74% من الأسر المعيشية في المناطق الحضرية، في حين يقيم الربع الباقي في المناطق الريفية. تعيش حوالي خمس الأسر المعيشية في العاصمة بغداد (22%). وتعد كل من محافظتي ميسان (3%) والموثلي (2%) أقل المحافظات عدداً من حيث الكثافة السكانية. تقيم نسبة 82% من الأسر في محافظات الوسط والجنوب فيما تقيم النسبة المتبقية من الأسر (18%) في محافظات إقليم كردستان. احتوت أكثر الأسر على 5 أفراد (16%) أو 6 أفراد (15%) تلتها الأسر التي تحتوي على 10 أفراد أو أكثر (14%) مما يعكس كبر حجم الأسرة في العراق. ويعد متوسط حجم الأسرة في العراق هو 6.5 فرد. اشتملت 60% من الأسر على طفل واحد على الأقل عمره دون سن الخامسة و84% من الأسر اشتملت على طفل واحد على الأقل مابين 0-17 سنة، و93% من الأسر اشتملت على امرأة واحدة على الأقل يتراوح عمرها بين 15-49 سنة.

#### خصائص المستجيبين

يُوفَّر الجدول HH.4 والجدول HH.5 خصائص المعلومات العامة عن المستجيبات النساء في الفئة العمرية 15 - 49 عاماً، والأطفال دون سن الخامسة. وفي كلا الجدولين، تكون الأعداد الإجمالية للملاحظات الموزونة وغير الموزونة متساوية، بسبب معايرة أوزان العينة. وبالإضافة إلى تقديم معلومات مفيدة حول خصائص المعلومات العامة عن كل من النساء والأطفال، فإن القصد من الجدولين هو عرض أعداد المشاهدات في كل فئة من فئات المعلومات العامة. وتستخدم هذه الفئات في عمليات الجدولة في هذا التقرير.

يُوفّر الجدول HH.4 خصائص المعلومات العامة عن المستجيبات في الفئة العمرية من 15 إلى 49 سنة. ويشتمل الجدول على معلومات حول توزيع أولئك النساء حسب المحافظة، ومنطقة السكن، والعمر، والحالة الاجتماعية، والأمومة، والتعليم<sup>2</sup> ومؤشر الثروة لكل خُمس من السكان.<sup>3</sup>

جدول HH.4: خصائص المعلومات الخلفية للنساء

التوزيع النسبي للنساء في عمر 15-49 عاماً تبعاً لخصائص المعلومات الخلفية، العراق، 2011

| المحافظة   | عدد النساء |          |
|------------|------------|----------|
|            | مرجح       | غير مرجح |
| دهوك       | 2195       | 3649     |
| نينوى      | 4774       | 3502     |
| السلمانية  | 3729       | 5984     |
| كركوك      | 2361       | 1844     |
| اربيل      | 3209       | 3789     |
| ديالى      | 2296       | 2752     |
| الانبار    | 2380       | 4024     |
| بغداد      | 11144      | 4182     |
| بابل       | 3096       | 2040     |
| كربلاء     | 1769       | 1409     |
| واسط       | 1845       | 2936     |
| صلاح الدين | 2331       | 4098     |
| النجف      | 2178       | 1446     |
| القادسية   | 1912       | 2150     |
| المتشي     | 1140       | 2294     |
| ذي قار     | 3104       | 2701     |
| ميسان      | 1552       | 2988     |
| البصرة     | 4179       | 3406     |

<sup>2</sup> ما لم يُذكرُ عكس ذلك، فإنّ "التعليم" يشير إلى المستوى التعليمي الذي انتظم فيه المستجيب في كل مكونات هذا التقرير، عندما يُستخدمُ متغيراً لخلفية معلوماتية.

<sup>3</sup> أُجري تحليل المكونات الرئيسية باستخدام المعلومات الخاصة بملكية السلع الاستهلاكية، وخصائص المسكن، والمياه والصرف الصحي، والخصائص الأخرى ذات العلاقة بثروة الأسرة المعيشية من أجل تخصيص الأوزان (مجموع النقاط المحرزة للعوامل) لكل نوع من ثروات الأسرة المعيشية. ثم حُصّصت لكل أسرة معيشية نقاط مُحرزة استناداً إلى تلك الأوزان معينة بالثروة وإلى الموجودات (الثروات) المملوكة لتلك الأسرة المعيشية. ثم جرى بعد ذلك تحديد مرتبة عينة الأسر المعيشية للمسح وفق النقاط المحرزة المعنية بثروة الأسر المعيشية التي تغطيها الأسر، ومن ثم قُسمت إلى خمسة أجزاء متساوية (خمسة أخماس) ابتداءً من الأدنى والتي ضمت (الأفقر) وانتهاءً بالأعلى وضمت (الأغنى). وكانت الموجودات التي استخدمت في هذه الحسابات على النحو التالي: شبكة الكهرباء، أجهزة الراديو والتلفزيون، أجهزة الهاتف بأنواعها، الثلاجة، أجهزة استقبال الأقمار الصناعية، الانترنت، مولدات الكهرباء، المجمدات، أجهزة التكييف، مبردات الهواء، مبردات الماء، خزان الماء الأرضي، الساعات اليدوية، الحاسوب، السيارة/المركبة/الشاحنة، عربة الحيوانات، القوارب، الدراجة النارية، الدراجة الهوائية. ويُفترض في دليل (مؤشرات) الثروة أن يرصد الثروة الأساسية طويلة الأمد من خلال المعلومات عن موجودات الأسر، وأن يكون القصد منه إنتاج مراتب الأسر حسب ثروتها، ابتداءً من الأفقر وانتهاءً بالأغنى. إن دليل الثروة لا يوفّر معلومات عن الفقر المطلق، ومستوى الدخل الحالي أو مستوى الإنفاق الحالي. وتطبق النقاط المحرزة المعنية بالثروة، المحسوبة فقط على مجموعة البيانات بعينها التي تستند إليها. ويُمكن العثور على المزيد من المعلومات بشأن إنشاء دليل الثروة في المراجع التالية:

Filmer, D. and Pritchett, L., 2001. "Estimating wealth effects without expenditure data – or tears: An application to educational enrolments in states of India". *Demography* 38(1): 115–132. Gwatkin, D.R., Rutstein, S., Johnson, K., Pande, R. and Wagstaff, A., 2000. *Socio-Economic Differences in Health, Nutrition, and Population. HNP/Poverty Thematic Group, Washington, DC: World Bank.* Rutstein, S.O. and Johnson, K., 2004. *The DHS Wealth Index. DHS Comparative Reports No. 6. Calverton, Maryland: ORC Macro.*

جدول HH.4: خصائص المعلومات الخلفية للنساء

التوزيع النسبي للنساء في عمر 15-49 عاما تبعا لخصائص المعلومات الخلفية، العراق، 2011

| عدد النساء                          |       | النسبة المرحجة | الاقليم                             |
|-------------------------------------|-------|----------------|-------------------------------------|
| غير مرجح                            | مرجح  |                |                                     |
| 13422                               | 9134  | 16.5           | كردستان                             |
| 41772                               | 46060 | 83.5           | جنوب ووسط العراق                    |
| <b>منطقة السكن</b>                  |       |                |                                     |
| 32293                               | 39650 | 71.8           | خضر                                 |
| 22901                               | 15544 | 28.2           | ريف                                 |
| <b>العمر</b>                        |       |                |                                     |
| 12373                               | 11875 | 21.5           | 15-19                               |
| 10047                               | 10096 | 18.3           | 20-24                               |
| 8826                                | 8522  | 15.4           | 25-29                               |
| 7636                                | 7709  | 14.0           | 30-34                               |
| 6990                                | 7078  | 12.8           | 35-39                               |
| 5441                                | 5777  | 10.5           | 40-44                               |
| 3881                                | 4136  | 7.5            | 45-49                               |
| <b>الحالة الزوجية</b>               |       |                |                                     |
| 34222                               | 34637 | 62.8           | متزوجة حاليا                        |
| 1277                                | 1386  | 2.5            | أرملة                               |
| 670                                 | 808   | 1.5            | مطلقة                               |
| 164                                 | 190   | 0.3            | منفصلة                              |
| 18861                               | 18172 | 32.9           | لم تتزوج أبدا                       |
| <b>الحالة الأمومية</b>              |       |                |                                     |
| 32254                               | 32624 | 88.1           | سبق لها الولادة                     |
| 4079                                | 4398  | 11.9           | لم يسبق لها الولادة                 |
| <b>الولادات في السنين الماضيتين</b> |       |                |                                     |
| 13994                               | 13572 | 24.6           | لها مولود خلال السنين الماضيتين     |
| 22339                               | 23449 | 42.5           | ليس لها مولود خلال السنين الماضيتين |
| 18861                               | 18172 | 32.9           | لا إجابة                            |
| <b>تعليم الام</b>                   |       |                |                                     |
| 12671                               | 8970  | 16.3           | غير متعلمة                          |
| 23234                               | 22317 | 40.4           | إبتدائية                            |
| 18883                               | 23606 | 42.8           | متوسطة فأعلى                        |
| 402                                 | 298   | 0.5            | تعليم غير نظامي                     |
| 4                                   | 2     | 0.0            | لا إجابة / لا أعرف                  |
| <b>مؤشر الثروة</b>                  |       |                |                                     |
| 15740                               | 10078 | 18.3           | افقر                                |
| 12095                               | 10592 | 19.2           | فقير                                |
| 10664                               | 11152 | 20.2           | متوسط                               |
| 9042                                | 11363 | 20.6           | غني                                 |
| 7653                                | 12009 | 21.8           | اغنى                                |
| 55194                               | 55194 | 100.0          | لمجموع                              |



شملت عينة المسح جميع النساء في سن الانجاب. تعيش حوالي 72% من النساء المستجيبات في سن 15-49 عاماً في المناطق الحضرية بينما تعيش النسبة المتبقية منهن (28%) في المناطق الريفية. وتراوحت غالبية أعمار النساء (55%) ضمن الفئة العمرية 15-29 سنة مقارنة مع 18% فقط في الفئة العمرية الأكبر، 40-49 سنة.

توضح النتائج ان من مجموع 55,194 امرأة تمت مقابلتها بنجاح، توجد 34,222 امرأة متزوجة حالياً (63%) و 2,111 امرأة متزوجة سابقاً (4%)، و 18,661 امرأة لم يسبق لها الزواج (33%). ثمانية وثمانون في المئة (88%) من النساء اللواتي سبق لهن الزواج قد أنجبن، في حين 12% منهم لم ينجبن أبداً.

تم سؤال النساء عن أعلى مستوى دراسي أو تعليمي وصلن إليه لتقييم مستوى تعليمهن. ووجد أن حوالي 16% من النساء لم يلتحقن في أي شكل من أشكال التعليم، و 40% من مجموع النساء حصلن على التعليم الابتدائي و 43% على التعليم الثانوي أو اعلى. أقل من واحد في المئة من النساء حصلن على تعليم غير نظامي مثل مراكز محو الأمية أو المراكز الدينية، والتي لا تدرس المناهج المدرسية العادية. حيث كانت تنتشر في العراق مدارس الملالي ( الملة) حتى عام 1970 والتي كانت تدرس انذاك القراءة والكتابة و القرآن الكريم .

يعرض الجدول HH.5 بعض خصائص المعلومات العامة عن الأطفال دون سن الخامسة . وتشمل هذه الخصائص توزيع الأطفال حسب: الجنس، المحافظة ومنطقة السكن، العمر بعدد الأشهر، مستوى تعليم الأم أو القائمة على الرعاية، ومؤشر الثروة.

تتساوى نسبة الأطفال الذكور دون سن الخامسة بنسبة الأطفال الإناث في نفس الفئة العمرية (51% الى 49% على التوالي). يشكل الأطفال دون السنة من العمر حوالي نسبة الخمس (21%)، و 21% للأطفال في الفئة العمرية 12-23 شهراً، و 21% للأطفال في الفئة العمرية 24-35 شهراً و 20% للأطفال في الفئة 36-47 شهراً، و 18% نسبة الأطفال في الفئة 48-59 شهراً . يسكن معظم هؤلاء الأطفال (34%) في المناطق الريفية، في حين يقيم 66% من الأطفال في المناطق الحضرية. وكان توزيع الأطفال دون الخامسة حسب مستوى تعليم الأم -أو القائمة على رعايته- بنسبة ما يقارب 18% من الأطفال الذين أمهاتهم غير متعلمات، و حوالي 50% من الأطفال الذين لدى أمهاتهم تعليم ابتدائي، وحوالي 32% من الأطفال الذي لدى أمهاتهم تعليم ثانوي فما أعلى.

جدول HH.5: الخصائص العامة للأطفال دون الخمس سنوات

التوزيع النسبي للأطفال دون سن الخامسة تبعاً للخصائص العامة، العراق، 2011

| عدد الأطفال  |       | النسبة المرحجة | الخصائص العامة المختارة للأطفال |
|--|-------|----------------|---------------------------------|
| غير مرجح   | مرجح  |                |                                 |
|  |       |                | <b>جنس الطفل</b>                |
| 18554  | 18638 | 51.3           | ذكر                             |
| 17753  | 17669 | 48.7           | انثى                            |
|  |       |                | <b>المحافظة</b>                 |
| 2191   | 1338  | 3.7            | دهوك                            |
| 2646   | 3521  | 9.7            | نينوى                           |
| 2578   | 1503  | 4.1            | السلمانية                       |
| 1358   | 1539  | 4.2            | كركوك                           |
| 2060   | 1682  | 4.6            | اربيل                           |
| 1627   | 1417  | 3.9            | ديالى                           |
| 2825   | 1638  | 4.5            | الانبار                         |
| 2507   | 6588  | 18.1           | بغداد                           |
| 1388   | 2219  | 6.1            | بابل                            |
| 950  | 1234  | 3.4            | كربلاء                          |
| 1982   | 1295  | 3.6            | واسط                            |
| 2909   | 1722  | 4.7            | صلاح الدين                      |
| 981  | 1529  | 4.2            | النجف                           |
| 1594   | 1392  | 3.8            | القادسية                        |
| 1754   | 914   | 2.5            | المتن                           |
| 1932   | 2270  | 6.3            | ذي قار                          |
| 2453   | 1310  | 3.6            | ميسان                           |
| 2572   | 3196  | 8.8            | البصرة                          |
|  |       |                | <b>الإقليم</b>                  |
| 6829   | 4524  | 12.5           | كردستان                         |
| 29478  | 31783 | 87.5           | جنوب ووسط العراق                |
|  |       |                | <b>منطقة السكن</b>              |
| 19653  | 24149 | 66.5           | خضر                             |
| 16654  | 12158 | 33.5           | ريف                             |
|  |       |                | <b>العمر بالاشهر</b>            |
| 3882   | 3751  | 10.3           | 0-5                             |
| 3757   | 3924  | 10.8           | 6-11                            |
| 7411   | 7487  | 20.6           | 12-23                           |
| 7354   | 7476  | 20.6           | 24-35                           |
| 7254   | 7067  | 19.5           | 36-47                           |
| 6649   | 6602  | 18.2           | 48-59                           |
|  |       |                | <b>المستوى التعليمي للام*</b>   |
| 8990   | 6473  | 17.8           | غير متعلمة                      |
| 18175  | 18106 | 49.9           | ابتدائية                        |
| 9050   | 11667 | 32.1           | متوسطة فأعلى                    |
| 90   | 58    | 0.2            | تعليم غير نظامي                 |
| 2  | 2     | 0.0            | لا إجابة / لا أعرف              |
|  |       |                | <b>مؤشر الثروة</b>              |
| 12415  | 8828  | 24.3           | افقر                            |
| 8693   | 8095  | 22.3           | فقير                            |
| 6690   | 7444  | 20.5           | متوسط                           |
| 4938   | 6548  | 18.0           | غني                             |
| 3571   | 5392  | 14.9           | اغنى                            |
| 36307  | 36307 | 100.0          | <b>المجموع</b>                  |
| *المستوى التعليمي للام يشير الى المستوى التعليمي للأمهات و أو القائمون على الرعاية للأطفال تحت الخامسة |       |                |                                 |
| المسح العنقودي متعدد المؤشرات، التقرير التفصيلي، العراق، 2011  |       |                |                                 |

من الأهداف الإنمائية للألفية وأهداف وثيقة "عالم جدير بالأطفال" الأكثر أهمية هدف خفض وفيات الأطفال الرضع والأطفال دون سن الخامسة. إذ تدعو الأهداف الإنمائية للألفية، على وجه التحديد، إلى خفض معدلات وفيات الأطفال دون سن الخامسة، بمقدار الثلثين، بين الفترة 1990 و 2015. إن رصد التقدم المحرز نحو تحقيق هذا الهدف غاية مهمة ولكنها صعبة التحقيق.

فقياس معدلات وفيات الأطفال قد يبدو أمراً سهلاً، ولكن المحاولات التي تستعمل الأسئلة المباشرة، مثل "هل توفي أحد من أفراد هذه الأسرة في العام الماضي؟"، تُعطي نتائج غير دقيقة. كذلك فإن استخدام القياسات المباشرة لوفيات الأطفال من واقع الخلفيات التاريخية لواقعات الولادة أمرٌ مُستغرقٌ للوقت، وأعلى كلفةً، ويتطلب إيلاء اهتمام أكبر بالتدريب والإشراف. وعلى نحو بديل لذلك، فإن الطرق غير المباشرة التي أُعدت وطوّرت لقياس وفيات الأطفال تُنتج تقديرات قوية قابلة للمقارنة مع التقديرات التي يُصار إلى الحصول عليها من مصادر أخرى. فالتطرق غير المباشرة نُقل المآزق الخفية في هفوات الذاكرة، والتعريفات غير الدقيقة التي يُساء تفسيرها، والأساليب الفنية الضعيفة المُستخدمة في إجراء المقابلات الشخصية.

ويتم احتساب معدلات وفيات الأطفال المشار إليها في هذا الفصل استناداً إلى المعلومات التي تم جمعها عن تاريخ المواليد من استبيان المرأة. وقد تم طرح عدد من الأسئلة على نساء الفئة العمرية 15-49 مثل هل انجبن من قبل؟ وإذا كانت الإجابة نعم، فقد طلب منهم أن يبلغن عن عدد الأبناء والبنات الذين يعيشون معهم، والذين يعيشون في مكان آخر بالإضافة إلى عدد الذين قد توفوا. وعلاوة على ذلك، طلب منهم أن يذكروا تاريخ المواليد تفصيلاً وبالترتيب الزمني بدءاً من الطفل الأول. كما تم سؤالهن إذا ما كانت الولادة تشمل طفلاً واحداً أو توأماً بالإضافة إلى جنس الطفل وتاريخ ميلاده (بالشهر والسنة)، والبقاء على قيد الحياة، وسن الطفل يوم إجراء المقابلة إذا كان حياً، وفي حالة ما إذا كان قد توفي طلب منهن توضيح سنة الوفاة. ولأن الأسباب الرئيسية لمعدل وفيات الأطفال تتغير بتغير سن الطفل، وهي غالباً تتراوح بين العوامل البيولوجية والبيئية، فإن معدلات وفيات الأطفال يتم التعبير عنها طبقاً للفئات العمرية، وعادة ما يتم تحديدها كما يلي:

- معدل وفيات حديثي الولادة (NN) : احتمالية الوفاة خلال الشهر الأول من الحياة
- معدل وفيات ما بعد فترة حديثي الولادة (PNN) : الفرق بين معدل وفيات حديثي الولادة والرضع
- معدل وفيات الرضع (1q0) احتمال الوفاة بين الولادة وعيد الميلاد الأول (خلال السنة الأولى)
- معدل وفيات الأطفال (4q1) : احتمال الوفاة بين بلوغ سنة وأربع سنوات
- معدل وفيات الأطفال دون الخامسة (5q0) : احتمال الوفاة بين الولادة وعيد الميلاد الخامس

ويتم التعبير عن معدلات وفيات الأطفال بعدد الوفيات لكل ألف ولادة حية (1000 مولود من المواليد الأحياء)، باستثناء معدل وفيات الأطفال حيث يتم فيه التعبير عن المعدل وفقاً لعدد حالات الوفاة لكل 1000 طفل ممن يعيشون حتى عامهم الأول.

يعرض الجدول CM.1 تقديرات وفيات حديثي الولادة (المواليد المبكرة) وما بعد الولادة (المواليد المتأخرة)، والرضع والأطفال دون سن الخامسة على مدار ثلاث فترات زمنية خمسية سابقة للمسح. يُقدّر معدل وفيات حديثي الولادة في آخر فترة زمنية خمسية بمعدل 20 وفاة لكل 1000 ولادة حية، بينما معدل الوفيات ما بعد الولادة فقد بلغ 12 وفاة لكل 1000 ولادة حية.

بلغ معدل وفيات الأطفال الرضع في آخر فترة زمنية خمسية سبقت المسح 32 لكل ألف ولادة حية، وفيات الأطفال دون سن الخامسة 37 وفاة لكل ألف ولادة حية خلال الفترة الزمنية نفسها، مما يشير إلى أن الغالبية العظمى من وفيات الأطفال دون سن الخامسة (87%) هي وفيات الرضع - أي أنها تحدث قبل بلوغ الأطفال عامهم الأول.

ويوفر الجدول CM.1 تقديرات معدلات الوفيات للثلاث فترات الزمنية الخمسية السابقة للمسح، وبالتالي يوفر معلومات عن الاتجاهات الحديثة للوفيات. ويبين الجدول أنه على الصعيد الوطني فقد حدث تحسن طفيف نسبياً خلال السنوات الخمسة عشرة الماضية حيث بلغت وفيات الأطفال دون الخامسة 45 لكل ألف ولادة حية خلال الفترة من 10-14 عاماً التي سبقت المسح، و37 لكل ألف ولادة حية خلال فترة الخمس سنوات الأخيرة التي تشير بصورة تقريبية إلى الفترة 2006-2011. وكان معدل التحسن أقل ببطئاً بالنسبة إلى معدل وفيات حديثي الولادة وخصوصاً الوفيات ما بعد الولادة.

#### جدول CM.1: معدلات وفيات الأطفال

معدلات وفيات حديثي الولادة وما بعد فترة حديثي الولادة والرضع والأطفال ودون خمس سنوات لفترات خمسية سابقة للمسح، العراق، 2011

| وفيات دون سن الخامسة (5q0) <sup>5</sup> | وفيات الأطفال (4q1) <sup>4</sup> | وفيات الرضع (1q0) <sup>3</sup> | معدل وفيات ما بعد فترة حديثي الولادة (PNN) <sup>2</sup> | معدل وفيات حديثي الولادة (NN) <sup>1</sup> | معدلات وفيات حديثي الولادة وما بعد فترة حديثي الولادة والرضع والأطفال ودون خمس سنوات لفترات خمسية سابقة للمسح، العراق، 2011 |
|---|----------------------------------|--------------------------------|---|--|---|
| 37                                      | 5                                | 32                             | 12  | 20   | 0-4   |
| 38                                      | 5                                | 33                             | 10  | 22   | 5-9   |
| 45                                      | 8                                | 37                             | 13  | 24   | 10-14   |

<sup>1</sup> مؤشر المسح العنقودي متعدد المؤشرات 1.3

<sup>2</sup> مؤشر المسح العنقودي متعدد المؤشرات 1.4

<sup>3</sup> مؤشر المسح العنقودي متعدد المؤشرات 1.2، مؤشر الأهداف الأمانية للألفية 4.2

<sup>4</sup> مؤشر المسح العنقودي متعدد المؤشرات 1.5

<sup>5</sup> مؤشر المسح العنقودي متعدد المؤشرات 1.1، مؤشر الأهداف الأمانية للألفية 4.1

يتم احتساب معدلات وفيات ما بعد فترة حديثي الولادة بأحساب الفرق بين معدلات وفيات الأطفال وفيات حديثي الولادة

يقدم الجدول CM.2 تقديرات وفيات الأطفال حسب الجنس والإقامة في المناطق الريفية و المناطق الحضرية والمحافظات ومستوى تعليم الأم في السنوات الخمس السابقة للمسح. ويبين الجدول أن معدل وفيات الأطفال الذكور أعلى من معدل وفيات الأطفال الإناث، خاصة في الأيام الـ 28 الأولى من الحياة (وفيات حديثي الولادة)، حيث تبلغ وفيات حديثي الولادة بين الذكور 24 حالة لكل 1000 ولادة حية مقابل 16 حالة وفات بين الإناث لكل 1000 حالة ولادة حية، ويبدو أيضاً أن خطر الوفاة بين الأطفال في الريف أعلى من الأطفال في الحضر.

أما فيما يتعلق بتعليم الأم، فقد وجدت فروق واضحة، حيث أن مخاطر وفيات الأطفال الذين ولدوا لأمهات غير متعلقات هي أعلى من تلك الذين أمهاتهم حصلوا على تعليم ابتدائي أو تعليم ثانوي أو أعلى. كما لوحظ عدم وجود فروقات كبيرة بين

جدول CM.2: معدلات وفيات الأطفال حسب خصائص عامة مختارة، العراق، 2011

معدلات وفيات حديثي الولادة وما بعد فترة حديثي الولادة والرضع والأطفال ودون خمس سنوات على مدار السنوات الخمسة السابقة للمسح حسب خصائص عامة مختارة، العراق، 2011

| النوع                        | معدل وفيات حديثي الولادة (NN) | معدل وفيات ما بعد فترة حديثي الولادة (PNN) | وفيات الرضع (Iq0) | وفيات الأطفال (q04) | وفيات دون سن الخامسة (q05) |
|------------------------------|-------------------------------|--|-------------------|---------------------|----------------------------|
| ذكر                          | 24                            | 11   | 35                | 6                   | 41                         |
| انثى                         | 16                            | 12   | 29                | 5                   | 34                         |
| <b>المحافظة</b>              |                               |  |                   |                     |                            |
| دهوك                         | 25                            | 9  | 33                | 3                   | 37                         |
| نينوى                        | 22                            | 17   | 40                | 6                   | 46                         |
| السلمانية                    | 18                            | 6  | 24                | 1                   | 25                         |
| كركوك                        | 32                            | 12   | 44                | 7                   | 51                         |
| اربيل                        | 20                            | 7  | 27                | 7                   | 34                         |
| ديالى                        | 23                            | 19   | 42                | 3                   | 46                         |
| الأنبار                      | 18                            | 14   | 32                | 6                   | 38                         |
| بغداد                        | 15                            | 10   | 25                | 6                   | 31                         |
| بابل                         | 25                            | 15   | 40                | 8                   | 48                         |
| كربلاء                       | 24                            | 5  | 28                | 7                   | 35                         |
| واسط                         | 19                            | 7  | 26                | 3                   | 29                         |
| صلاح الدين                   | 21                            | 15   | 35                | 7                   | 42                         |
| النجف                        | 24                            | 9  | 33                | 4                   | 37                         |
| القادسية                     | 24                            | 13   | 36                | 8                   | 44                         |
| المثنى                       | 18                            | 8  | 26                | 4                   | 30                         |
| ذي قار                       | 20                            | 10   | 30                | 10                  | 39                         |
| ميسان                        | 13                            | 13   | 26                | 3                   | 29                         |
| البصرة                       | 19                            | 13   | 32                | 2                   | 34                         |
| <b>الإقليم</b>               |                               |  |                   |                     |                            |
| كردستان                      | 21                            | 7  | 28                | 4                   | 32                         |
| جنوب ووسط العراق             | 20                            | 12   | 33                | 6                   | 38                         |
| <b>منطقة السكن</b>           |                               |  |                   |                     |                            |
| حضر                          | 21                            | 10   | 31                | 5                   | 36                         |
| ريف                          | 19                            | 14   | 33                | 7                   | 40                         |
| <b>المستوى التعليمي للام</b> |                               |  |                   |                     |                            |
| غير متعلمة                   | 21                            | 13   | 35                | 5                   | 40                         |
| إبتدائية                     | 20                            | 12   | 32                | 6                   | 38                         |
| متوسطة فأعلى                 | 21                            | 9  | 30                | 5                   | 35                         |
| <b>مؤشر الثروة</b>           |                               |  |                   |                     |                            |
| افقر                         | 20                            | 15   | 35                | 5                   | 40                         |
| فقير                         | 22                            | 11   | 32                | 5                   | 37                         |
| متوسط                        | 18                            | 11   | 29                | 8                   | 37                         |
| غني                          | 21                            | 9  | 31                | 6                   | 37                         |
| اغنى                         | 21                            | 12   | 33                | 2                   | 34                         |
| <b>المجموع</b>               | <b>20</b>                     | <b>12</b>                                  | <b>32</b>         | <b>5</b>            | <b>37</b>                  |

يتم احتساب معدلات وفيات ما بعد فترة حديثي الولادة بأحتساب الفرق بين معدلات وفيات الأطفال ووفيات حديثي الولادة

<sup>1</sup> مؤشر المسح العنقودي متعدد المؤشرات 1.3

<sup>2</sup> مؤشر المسح العنقودي متعدد المؤشرات 1.4

<sup>3</sup> مؤشر المسح العنقودي متعدد المؤشرات 1.2، مؤشر الأهداف الأمانية للألفية 4.2

<sup>4</sup> مؤشر المسح العنقودي متعدد المؤشرات 1.5

<sup>5</sup> مؤشر المسح العنقودي متعدد المؤشرات 1.1، مؤشر الأهداف الأمانية للألفية 4.1

المستويات التعليمية الثلاثة و مؤشر الثروة في يتعلق بمخاطر حدوث الوفيات بين الأطفال دون سن الخامسة، ولكن لا توجد فروقات بين المستويات التعليمية ومؤشر الثروة فيما يتعلق بوفيات حديثي الولادة (20 حالة وفاة لكل 1000 حالة ولادة حية).

تم احتساب معدلات الوفيات لجميع محافظات العراق الثماني عشر. ونجد ان جميع معدلات الوفيات، عدا معدل وفيات الرضع، هي نوعا ما أعلى في محافظات وسط وجنوب العراق بصفة إجمالية مقارنة بمحافظات اقليم كردستان. ولكن لا تختلف معدلات وفيات حديثي الولادة من إقليم لآخر؛ وهو ما يقارب من 20 وفاة حديثة لكل ألف ولادة حية.

الشكل CM.1 معدلات وفيات الأطفال دون سن الخامسة حسب الخصائص العامة، العراق، 2011

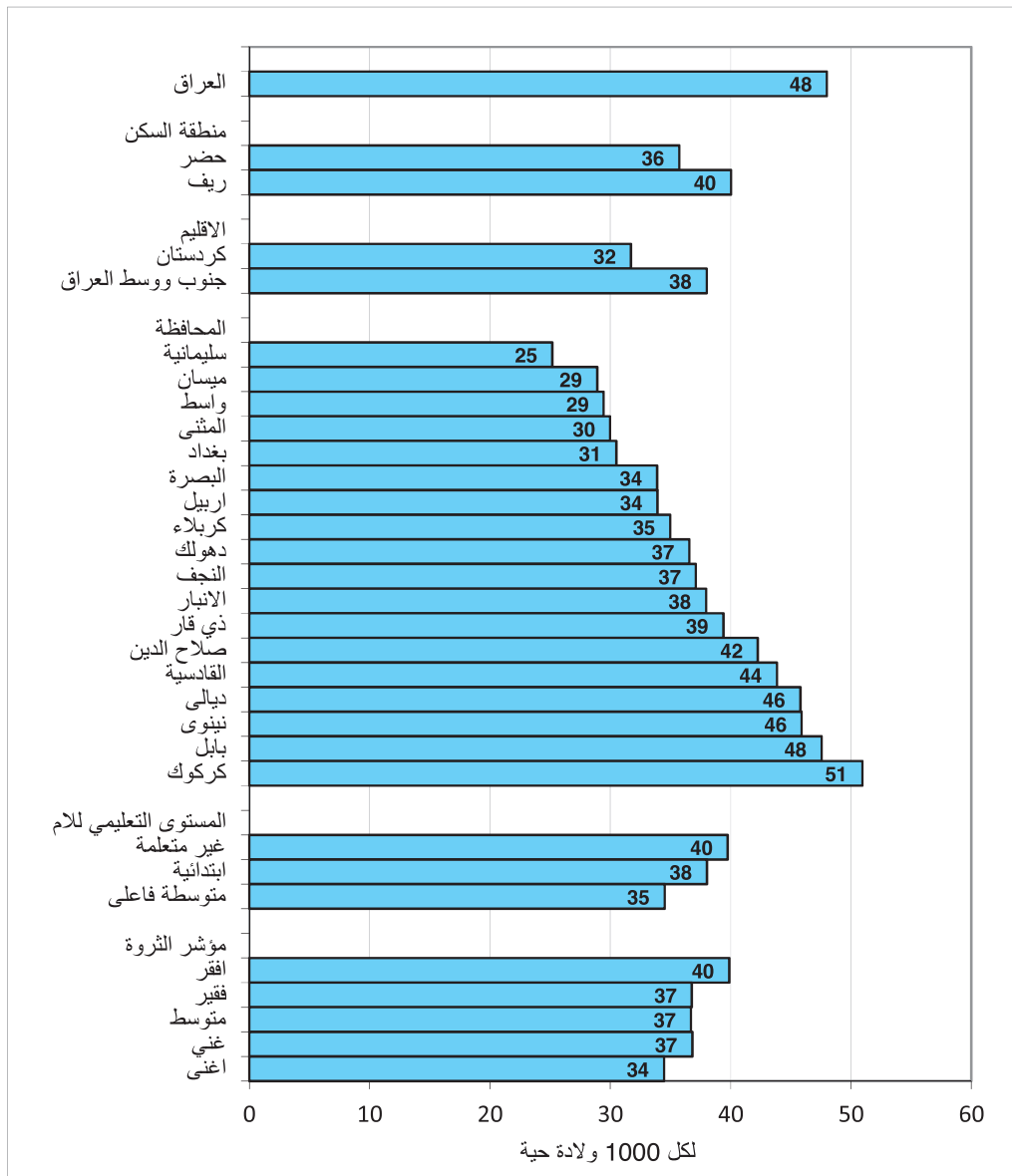

ويبين الجدول CM.2 والشكل CM.1 الاختلافات الكبيرة بين المحافظات فيما يتعلق بمعدلات وفيات الأطفال، حيث يلاحظ أن أعلى معدلات وفيات الأطفال دون الخامسة في محافظة كركوك (51 وفاة لكل ألف ولادة حية)، وأدنى معدل في محافظة السليمانية (25 وفاة لكل ألف ولادة حية). ويعني هذا أن الأطفال في محافظة كركوك يتعرضون إلى خطر الوفاة خلال السنوات الخمس الأولى من العمر بمقدار 50% أعلى من بقية أطفال العراق بينما الأطفال في محافظة السليمانية يتعرضون لخطر الوفاة خلال السنوات الخمس الأولى من العمر بمقدار 30% أدنى من بقية أطفال العراق. ويتضح أيضاً أن وفيات الأطفال دون الخامسة أعلى نسبياً من المعدل الوطني في محافظات صلاح الدين، والقادسية، وديالى، وبنوي، وبابل.

كما تم تقدير معدلات الوفيات حسب الخصائص البيوديموغرافية للأم والطفل، حيث تلعب هذه الخصائص دوراً هاماً في مخاطر الوفيات التي يتعرض لها الأطفال، مثل: عمر الأم عند الولادة، وترتيب/تسلسل الولادة والفتريات الفاصلة بين الولادات. ويوضح جدول CM.3 أن الأطفال حديثي الولادة، الأطفال ما بعد حديثي الولادة، والأطفال دون سن 5 سنوات المولودين لامهات بعمر 40-49 سنة هم أكثر عرضة لوفيات الأطفال. أيضاً أن الأطفال المولودين بتسلسل ولادة سبعة أو أكثر في العائلة هم أكثر عرضة لوفيات الأطفال في مرحلة ما بعد حديثي الولادة بمعدل 21 حالة وفات لكل 1000 ولادة حية. أما فيما يتعلق بموضوع الفترات الفاصلة بين الولادات عندما تكون الفترة بين الولادات أقل من سنتين فإن احتمالية وفيات الأطفال تزداد بمعدل الضعف فيما إذا كانت الفترة أكثر من سنتين حسب جدول CM.3، لذا فإن الفترات القليلة الفاصلة بين الولادات ترتبط ارتباطاً وثيقاً بخطر حدوث وفيات الأطفال في أي عمر للأطفال دون سن 5 سنوات.

جدول CM.3: وفيات الأطفال حسب الخصائص الديموغرافية، العراق، 2011

معدلات وفيات حديثي الولادة وما بعد فترة حديثي الولادة والرضع والأطفال ودون خمس سنوات على مدار الخمس سنوات السابقة للمسح، العراق، 2011

| معدل وفيات حديثي الولادة 1         | معدل وفيات ما بعد فترة حديثي الولادة 2 | وفيات الأطفال الرضع 3 | وفيات الأطفال الخامسة | وفيات دون سن الخامسة | عمر الام عند الولادة |
|------------------------------------|--|-----------------------|-----------------------|----------------------|----------------------|
| 19                                 | 11                                     | 30                    | 7                     | 37                   | أقل من 20            |
| 18                                 | 11                                     | 29                    | 6                     | 35                   | 20-29                |
| 22                                 | 12                                     | 35                    | 3                     | 38                   | 30-39                |
| 42                                 | 22                                     | 64                    | 10                    | 73                   | 40-49                |
| <b>ترتيب المواليد</b>              |  |                       |                       |                      |                      |
| 22                                 | 9                                      | 31                    | 6                     | 37                   | المولود الأول        |
| 17                                 | 11                                     | 27                    | 6                     | 33                   | 2-3                  |
| 24                                 | 12                                     | 36                    | 5                     | 40                   | 4-6                  |
| 24                                 | 21                                     | 45                    | 5                     | 49                   | +7                   |
| <b>فترات المباشرة بين المواليد</b> |  |                       |                       |                      |                      |
| 35                                 | 23                                     | 59                    | 8                     | 66                   | أقل من سنتين         |
| 15                                 | 11                                     | 26                    | 4                     | 30                   | سنتان                |
| 15                                 | 10                                     | 25                    | 6                     | 30                   | 3 سنوات              |
| 19                                 | 8                                      | 27                    | 4                     | 31                   | 4 فأكثر سنوات        |

### الوضع التغذوي

الوضع التغذوي للأطفال هو انعكاس لصحتهم عموماً. فعندما تتوافر للأطفال إمكانية الحصول على كميات كافية من الطعام، وعندما لا يتعرضون لنوبات متكررة من الأمراض، وكذلك عند تلقيهم رعاية جيدة، فإنهم يبلغون كامل طاقاتهم في النمو ويتمتعون بتغذية جيدة .

يرتبط سوء التغذية بالتسبب في حدوث أكثر من نصف إجمالي وفيات الأطفال في العالم . ومن المحتمل بدرجة أكبر أن يتوفى الأطفال الذين لديهم سوء تغذية نتيجة لإصابتهم بأمراض الأطفال الشائعة، وبالنسبة إلى من يتبقى منهم على قيد الحياة، فإنهم يعانون من تكرار الإصابة بالأمراض واضطرابات في النمو. كذلك فإن ثلاثة أرباع الأطفال الذين يتوفون لأسباب تتعلق بسوء التغذية كانوا يعانون من سوء التغذية الطفيف أو المتوسط فحسب، دون أن تظهر عليهم علامات تدل على قابلية هشاشة وضعهم الصحي . إن غاية الهدف الإنمائي الألفي هي خفض نسبة السكان الذين يعانون من الجوع إلى النصف خلال المدة بين عام 1990 و 2015. كما أن خفض معدل انتشار سوء التغذية سوف يُساعد في تحقيق هدف خفض وفيات الأطفال.

ينصف المجتمع الذي يتمتع بتغذية جيدة، بتوزيع قياسي لطول ووزن الأطفال دون سن الخامسة. ويمكن الوقوف على مشاكل سوء التغذية في المجتمع من خلال مقارنة مقاييس أطوال وأوزان الأطفال بمجتمع مرجعي. وفي هذا التقرير، تستخدم لهذه المرجعية معايير النمو القياسية الجديدة المعتمدة من قبل منظمة الصحة العالمية. ويُمكن التعبير عن كل مؤشر من مؤشرات الوضع التغذوي الثلاثة بوحدات انحراف معيارية ("z-scores") عن الوسيط " الخاص بالمجتمع المرجعي .

يقيم مؤشر "معدل الوزن نسبة إلى العمر" كلاً من سوء التغذية الحاد والمزمن . فالأطفال الذين يقل وزنهم نسبة إلى عمرهم عن انحرافين معياريين عن وسيط المجتمع المرجعي ، يُصنفون بأنهم يعانون من نقص التغذية المتوسط أو الحاد، في حين أن الأطفال الذين يقل وزنهم نسبة إلى عمرهم عن أكثر من ثلاثة انحرافات معيارية عن وسيط المجتمع المرجعي يصنفون بأنهم يعانون من نقص التغذية الحاد.

ويقيس مؤشر "معدل الطول نسبة إلى العمر النمو الخطي . فالأطفال الذين تقل أطوالهم نسبة إلى عمرهم عن أكثر من انحرافين معياريين عن وسيط المجتمع المرجعي، يعدون قصار القامة مقارنة بعمرهم ويصنفون على أنهم يعانون من التقزم المتوسط أو الحاد . أما الأطفال الذين يقل طولهم نسبة إلى عمرهم عن أكثر من ثلاثة انحرافات معيارية عن وسيط المجتمع المرجعي، فهم يُصنفون بأنهم يعانون من التقزم الحاد. ويعكس التقزم سوء التغذية المزمن نتيجة للإخفاق في تأمين التغذية الكافية على مدى فترة طويلة من الوقت، أو المعاناة من الأمراض المتكررة أو المزمنة.



وفيما يتعلق بمؤشر معدل الوزن نسبة الى الطول، يصنف الأطفال الذين تقل أوزانهم نسبة الى أطوالهم عن أكثر من انحرافين معياريين عن وسيط المجتمع المرجعي، بأنهم يُعانون من الهزال المتوسط أو الحاد. بينما يُصنّف أولئك الأطفال، الذين يقل وزنهم نسبة الى طولهم بأكثر من ثلاثة انحرافات معيارية عن وسيط المجتمع المرجعي، بأنهم يُعانون من الهزال الحاد. وعادةً ما يكون الهزال ناتجاً عن نقص تغذويّ طارئ أو حديث. وقد يتأثر هذا المؤشر بالتغيرات الموسمية المتعلقة بالتغيرات في وفرة الغذاء أو انتشار الأمراض. وقد تم، أثناء إجراء المسح، قياس أوزان وأطوال جميع الأطفال دون سنّ الخامسة باستخدام معدات قياس الوزن والطول التي توصي بها منظمة الأمم المتحدة للطفولة "يونيسف" (www.childinfo.org). وتستند النتائج الواردة في هذا القسم إلى حصيلة تلك القياسات.

يعرض الجدول NU.1 النسب المئوية للأطفال المُصنّفين وفقاً لتلك الفئات، استناداً إلى قياسات الطول والوزن التي جمعت خلال العمل الميداني للمسح. فضلاً عن ذلك، يشتمل الجدول على نسبة للأطفال الذي يعانون من الزيادة في الوزن، أي الذين يزيد وزنهم نسبة الى طولهم عن انحرافين معياريين عن وسيط المجتمع المرجعي، وعن الفارق المعياري عن متوسط القيمة ("mean z-scores") لمؤشرات قياسات الطول والوزن الثلاث.

الشكل NU.1 الحالة التغذوية للأطفال، العراق، 2011

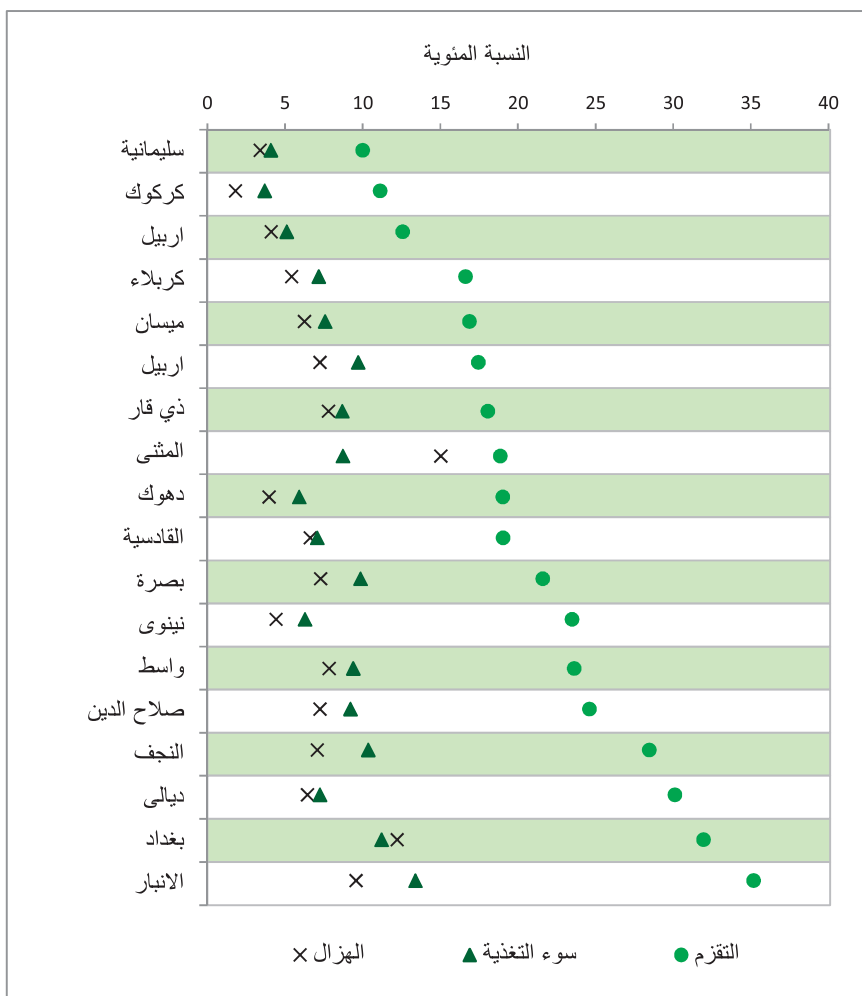

يُستثنى من الجدول NU.1 أعداد الأطفال الذين لم يحصل الباحثون على تواريخ ميلادهم كاملةً (الشهر والسنة)، والأطفال الذين لم تكن مقاييس طولهم أو وزنهم ضمن النطاق المعقول . كما تم استبعاد الذين لم يتم قياس أطوالهم وأوزانهم. على سبيل المثال، إذا جرى قياس وزن الطفل ولكن لم يتم قياس طوله، فقد تم ادراج الطفل ضمن فئة الأطفال الذين يعانون من نقص الوزن، ولكن لا يدرج هذا الطفل ضمن فئة الأطفال الذين يعانون من التقزم الهزال. ويعرض الجدولان المعنيان بالجودة: الجدول DQ.6 والجدول DQ.7 النسب المئوية للأطفال حسب العمر وأسباب استثنائهم. وبشكل عام، فإن النسبة المئوية للأطفال، الذين تم قياس أوزانهم وأطوالهم تبلغ 98% (جدول DQ.6). ويبيّن الجدول DQ.7 أنّه نتيجة لعدم معرفة تواريخ الميلاد الكاملة، ووجود قياسات غير معقولة، وعدم توافر مقاييس الوزن أو الطول ، فقد تم استبعاد 0.2% من الأطفال من حسابات مؤشر الوزن نسبة الى العمر، و نسبة 0.6% من الأطفال من حسابات مؤشر الطول نسبة الى العمر، ونسبة 1% من الأطفال من حسابات مؤشر الوزن نسبة الى الطول.

تظهر بيانات الجدول NU.1 التي تشير الى قياسات الطول والوزن الى أن هناك 8% من الأطفال دون سن الخامسة في العراق يعانون من نقص الوزن المتوسط أو الحاد، وحوالي 4% يعانون من نقص الوزن الحاد (جدول NU.1). وأشارت نتائج القياسات أن ما يقرب من ربع الأطفال دون سن الخامسة (23%) يعانون من التقزم الحاد أو المتوسط (أي أنهم قصار القامة نسبة الى عمرهم) ، بينما يعاني 10% من التقزم الحاد. وتشير البيانات أن 7% من الأطفال يعانون من الهزال الحاد أو المتوسط (أي أن أقل وزناً بكثير مما ينبغي نسبة الى طولهم)، وأن 4% من الأطفال يعانون من الهزال الحاد. كما تشير البيانات أن طفلاً من بين كل 9 أطفال دون الخامسة يعانون من زيادة في الوزن (12%).

تبيّن النتائج في الجدول NU.1 الفروقات في مؤشرات سوء التغذية حسب بعض الخصائص العامة. بصورة عامة فإن الوضع التغذوي للأطفال في اقليم كردستان افضل من نظرائهم في وسط وجنوب العراق ، ورغم ذلك فإن الفروقات ليست كبيرة دائماً .

ويظهر الشكل NU.1 أن أعلى نسب الأطفال الذين يعانون من سوء التغذية تتواجد في محافظات الانبار، وبغداد، والنجف مقارنة مع باقي محافظات العراق، وتتراوح ما بين نقص الوزن المتوسط والحاد من 10% الى 13%. وبالعكس، فقد كانت أدنى نسبة للأطفال الذين يعانون من نقص الوزن في محافظات السليمانية وبابل وكركوك تراوحت بين 4-5%. سُجّلت أعلى نسب مؤشر التقزم المتوسط والحاد في محافظات الانبار وبغداد وديالى والنجف تراوحت بين 28-35% ، الأمر الذي يختلف بشكل ملحوظ مع ادنى النسب في مؤشر التقزم التي سجلت في محافظتي السليمانية وكركوك حيث بلغت حوالي 10%. مع ذلك، يلاحظ في الخارطة NU.1 أن توزيع الأطفال الذين يعانون من التقزم ليس متجانساً داخل المحافظات – فبالرغم من تسجيل محافظة بغداد بشكل عام لأحدى أعلى النسب لمؤشر التقزم، إلا أن نسبة مؤشر التقزم كانت قد سجلت أدنى المعدلات في المناطق الشمالية من بغداد. وكذلك الأمر، فبالرغم من كون محافظتي كركوك والسليمانية من بين المحافظات التي شهدت أدنى نسب الأطفال دون سن الخامسة الذين يعانون من التقزم، نجد أن ثلث الأطفال دون الخامسة في قضائين في تلك المحافظتين يعانون من التقزم.

يظهر التوزيع العمري أعلى النسب المئوية لجميع مؤشرات سوء التغذية الثلاثة بين الأطفال في سن 0-5 شهراً. وعلاوة على ذلك، فإن الأطفال في سن 12-23 شهراً هم أكثر احتمالاً أن يكونوا يعانون من التقزم بالمقارنة مع باقي الأطفال ممن هم أصغر أو أكبر سناً. ويرتبط سوء التغذية ارتباطاً قوياً بالمستوى التعليمي للأُم، ولكن الارتباط كان قليلاً مع معدل مؤشر الثروة للأسر المعيشية.

جدول NU.1: الحالة التغذوية للأطفال

النسب المئوية للأطفال دون سن 5 سنوات حسب الحالة التغذوية وفقاً لمؤشرات الانثروبومترية الثلاثة؛ الوزن بالنسبة للسن والطول بالنسبة للسن والوزن بالنسبة للطول،

| جنس الطفل   | الوزن مقارنة بالسن |                      | الطول مقارنة بالسن |                      | الوزن مقارنة بالطول |                     |
|-------------|--------------------|----------------------|--------------------|----------------------|---------------------|---------------------|
|             | عدد الأطفال        | النسبة أقل من: -2 SD | عدد الأطفال        | النسبة أقل من: -2 SD | عدد الأطفال         | النسبة أقل من: -2SD |
| ذكور        | 18160              | 4.1                  | 18162              | 10.7                 | 18162               | 4.1                 |
| انثى        | 17237              | 3.0                  | 17267              | 9.0                  | 17267               | 3.0                 |
| منطقة السكن | 23487              | 3.7                  | 23501              | 9.6                  | 23501               | 3.7                 |
| خضراء       | 11910              | 3.3                  | 11928              | 10.5                 | 11928               | 3.3                 |
| ريف         | 1303               | 2.0                  | 1314               | 7.1                  | 1314                | 2.0                 |
| المحافظة    | 3504               | 2.1                  | 3503               | 7.4                  | 3503                | 2.1                 |
| دهوك        | 1455               | 1.6                  | 1458               | 3.6                  | 1458                | 1.6                 |
| نينوى       | 1535               | 0.7                  | 1538               | 2.1                  | 1538                | 0.7                 |
| السليمانية  | 1544               | 0.2                  | 1548               | 7.7                  | 1548                | 0.2                 |
| كركوك       | 1385               | 0.7                  | 1389               | 12.9                 | 1389                | 0.7                 |
| اربيل       | 1592               | 0.6                  | 1601               | 19.3                 | 1601                | 0.6                 |
| ديالى       | 6381               | 5.8                  | 6330               | 17.7                 | 6330                | 5.8                 |
| الأنبار     | 2159               | 1.8                  | 2165               | 4.5                  | 2165                | 1.8                 |
| بغداد       | 1230               | 2.3                  | 1234               | 5.6                  | 1234                | 2.3                 |
| بابل        | 1236               | 4.1                  | 1241               | 9.2                  | 1241                | 4.1                 |
| كربلاء      | 1662               | 3.5                  | 1666               | 11.9                 | 1666                | 3.5                 |
| واسط        | 1515               | 4.4                  | 1508               | 14.2                 | 1508                | 4.4                 |
| صلاح الدين  | 1373               | 2.7                  | 1380               | 6.7                  | 1380                | 2.7                 |
| التنجف      | 912                | 5.9                  | 911                | 8.8                  | 911                 | 5.9                 |
| القادسية    | 2260               | 2.8                  | 2256               | 6.1                  | 2256                | 2.8                 |
| المثنى      | 1291               | 4.2                  | 1292               | 5.6                  | 1292                | 4.2                 |
| ذي قار      | 3058               | 4.2                  | 3095               | 8.3                  | 3095                | 4.2                 |
| ميسان       |                    |                      |                    |                      |                     |                     |
| البصرة      |                    |                      |                    |                      |                     |                     |

جدول 1. NU: الحالة التغذوية للأطفال

النسب المئوية للأطفال دون سن 5 سنوات حسب الحالة التغذوية وفقاً لمؤشرات الانثروبومترية الثلاثة: الوزن بالنسبة للعمر والطول بالنسبة للعمر والوزن بالنسبة للطول،

| الاقليم                      | الوزن مقارنة بالطول |                     |             | الطول مقارنة بالعمر             |                                 |        | الوزن مقارنة بالعمر |                      |              |      |
|------------------------------|---------------------|---------------------|-------------|---------------------------------|---------------------------------|--------|---------------------|----------------------|--------------|------|
|                              | السمنة              | النسبة أقل من: -3SD | +2 SD       | الهزال                          | النسبة أقل من: -3SD             | -2 SD  | سوء التغذية         | النسبة أقل من: -3 SD | -2 SD        |      |
|                              | عدد الأطفال         | القيمة              | عدد الأطفال | الفاقر المعياري عن متوسط القيمة | الفاقر المعياري عن متوسط القيمة | الفاقر | متوسط القيمة        | عدد الأطفال          | متوسط القيمة |      |
| كردستان                      | 4301                | 0.4                 | 4320        | -0.7                            | 6.1                             | 15.4   | 4381                | -0.1                 | 3.9          | 6.7  |
| جنوب ووسط العراق             | 31095               | 0.3                 | 31108       | -0.9                            | 10.4                            | 23.6   | 31255               | -0.3                 | 3.7          | 8.7  |
| <b>العمر بالاشهر</b>         |                     |                     |             |                                 |                                 |        |                     |                      |              |      |
| 0-5                          | 3624                | 0.1                 | 3670        | -0.5                            | 10.9                            | 22.9   | 3702                | -0.4                 | 6.5          | 13.6 |
| 6-11                         | 3838                | 0.1                 | 3809        | -0.5                            | 10.6                            | 20.4   | 3845                | -0.3                 | 5.0          | 11.0 |
| 12-23                        | 7351                | 0.4                 | 7301        | -1.0                            | 12.0                            | 26.3   | 7369                | -0.2                 | 3.7          | 7.7  |
| 24-35                        | 7286                | 0.3                 | 7296        | -1.0                            | 11.4                            | 24.7   | 7342                | -0.3                 | 4.4          | 8.2  |
| 36-47                        | 6896                | 0.3                 | 6914        | -1.0                            | 8.3                             | 22.0   | 6929                | -0.4                 | 2.3          | 6.7  |
| 48-59                        | 6401                | 0.2                 | 6439        | -1.0                            | 6.4                             | 17.7   | 6449                | -0.5                 | 2.2          | 7.0  |
| <b>المستوى التعليمي للام</b> |                     |                     |             |                                 |                                 |        |                     |                      |              |      |
| غير متعلمة                   | 6304                | 0.2                 | 6316        | -1.0                            | 11.1                            | 24.7   | 6359                | -0.5                 | 4.1          | 9.8  |
| ابتدائية                     | 17693               | 0.3                 | 17735       | -0.9                            | 9.7                             | 23.1   | 17801               | -0.3                 | 3.3          | 7.8  |
| متوسطة فأعلى                 | 11341               | 0.3                 | 11320       | -0.7                            | 9.5                             | 20.6   | 11416               | -0.2                 | 4.3          | 8.7  |
| تعليم غير نظامي              | 56                  | 0.3                 | 56          | -1.0                            | 6.6                             | 17.8   | 56                  | -0.3                 | 0.6          | 6.1  |
| <b>مؤشر الثروة</b>           |                     |                     |             |                                 |                                 |        |                     |                      |              |      |
| افقر                         | 8629                | 0.2                 | 8653        | -1.1                            | 10.2                            | 24.9   | 8695                | -0.5                 | 3.8          | 9.1  |
| فقير                         | 7912                | 0.3                 | 7913        | -0.9                            | 9.5                             | 23.3   | 7957                | -0.3                 | 3.6          | 8.8  |
| متوسط                        | 7257                | 0.3                 | 7269        | -0.9                            | 9.1                             | 20.5   | 7298                | -0.3                 | 3.4          | 7.7  |
| غني                          | 6356                | 0.3                 | 6349        | -0.8                            | 10.3                            | 21.7   | 6404                | -0.2                 | 4.2          | 8.2  |
| اغنى                         | 5242                | 0.4                 | 5245        | -0.7                            | 10.4                            | 21.7   | 5281                | -0.1                 | 3.7          | 8.2  |
| <b>المجموع</b>               | 35396               | 0.3                 | 35429       | -0.9                            | 9.9                             | 22.6   | 35635               | -0.3                 | 3.7          | 8.5  |

1 مؤشر المسح العنقودي المتعدد المؤشرات 1.1 و مؤشر الأهداف الأساسية للألفية 1.8

2 مؤشر المسح العنقودي المتعدد المؤشرات 2.1 ب

3 مؤشر المسح العنقودي المتعدد المؤشرات 2.2 ، 4 مؤشر المسح العنقودي المتعدد المؤشرات 2.2 ب

5 مؤشر المسح العنقودي المتعدد المؤشرات 2.3 ، 5 مؤشر المسح العنقودي المتعدد المؤشرات 2.3 ب

جدول NU.IB: الحالة التغذوية للأطفال حسب المرجع الدولي للسكان NCHS/CDC/WHO

النسب المئوية للأطفال دون سن 5 سنوات حسب الحالة التغذوية وفقاً لمؤشرات القياسات الأنثروبومترية الثلاث؛ الوزن بالنسبة للسن والطول بالنسبة للسن والوزن بالنسبة للطول، اعتماداً على المركز الوطني للإحصاءات الصحية بمركز السيطرة على الأمراض، ومنظمة الصحة العالمية المرجع السكانية الدولية

| جنس الطفل        | الوزن مقارنة بالسن |              |             |                |        |                | الطول مقارنة بالسن |              |             |        |                |      |
|------------------|--------------------|--------------|-------------|----------------|--------|----------------|--------------------|--------------|-------------|--------|----------------|------|
|                  | عدد الأطفال        | متوسط القيمة | المعياري عن | النسبة أقل من: | الفارق | النسبة أقل من: | عدد الأطفال        | متوسط القيمة | المعياري عن | الفارق | النسبة أقل من: |      |
|                  |                    | +2 SD        | -3 SD       | -2 SD          | -1 SD  | 0              |                    | +2 SD        | -3 SD       | -2 SD  | -1 SD          | 0    |
| ذكور             | 18279              | 8.6          | 1.5         | 5.7            | 8.6    | 18297          | -8                 | 7.8          | 18.7        | -5     | 2.2            | 8.9  |
| إناث             | 17271              | 9.2          | 1.4         | 5.6            | 9.2    | 17281          | -7                 | 6.9          | 18.1        | -4     | 1.8            | 8.2  |
| منطقة السكن      | 23595              | 9.4          | 1.4         | 5.6            | 9.4    | 23608          | -7                 | 7.2          | 17.7        | -4     | 2.0            | 8.3  |
| خضبر             | 11955              | 7.9          | 1.5         | 5.8            | 7.9    | 11970          | -8                 | 7.8          | 19.8        | -5     | 1.9            | 9.1  |
| المحافظة         |                    |              |             |                |        |                |                    |              |             |        |                |      |
| دهوك             | 1295               | 9.0          | -9          | 2.7            | 9.0    | 1305           | -7                 | 3.5          | 13.7        | -2     | .5             | 4.5  |
| نينوى            | 3517               | 8.1          | -9          | 3.4            | 8.1    | 3518           | -8                 | 4.3          | 18.7        | -3     | 1.6            | 6.1  |
| السليمانية       | 1447               | 7.8          | -3          | 1.9            | 7.8    | 1452           | -3                 | 2.4          | 7.3         | -1     | .4             | 3.6  |
| كركوك            | 1539               | 5.9          | -2          | 1.8            | 5.9    | 1539           | -5                 | 1.5          | 7.5         | -1     | .9             | 4.1  |
| اربيل            | 1535               | 7.0          | -1          | 4.7            | 7.0    | 1531           | -6                 | 4.0          | 12.4        | -4     | 1.7            | 8.7  |
| ديالى            | 1395               | 14.0         | -5          | 5.5            | 14.0   | 1395           | -9                 | 9.8          | 25.0        | -2     | .9             | 7.5  |
| الأنبار          | 1614               | 18.4         | -5          | 7.0            | 18.4   | 1614           | -1.2               | 14.7         | 29.4        | -4     | 4.6            | 11.6 |
| بغداد            | 6408               | 14.5         | -3          | 9.0            | 14.5   | 6408           | -9                 | 15.1         | 28.7        | -4     | 3.0            | 11.9 |
| بابل             | 2165               | 4.7          | -0          | 3.2            | 4.7    | 2168           | -5                 | 3.1          | 10.2        | -4     | .9             | 4.9  |
| كربلاء           | 1234               | 4.6          | -0          | 3.6            | 4.6    | 1234           | -7                 | 3.5          | 12.4        | -4     | 1.8            | 7.9  |
| واسط             | 1246               | 7.7          | -1          | 5.9            | 7.7    | 1249           | -8                 | 6.2          | 19.2        | -5     | 2.2            | 9.7  |
| صلاح الدين       | 1676               | 10.2         | -2          | 5.9            | 10.2   | 1677           | -7                 | 9.0          | 19.8        | -3     | 2.5            | 8.6  |
| التنجف           | 1525               | 10.6         | -1          | 5.9            | 10.6   | 1525           | -1.0               | 10.7         | 24.0        | -5     | 3.0            | 10.5 |
| القادسية         | 1384               | 4.8          | -0          | 4.8            | 4.8    | 1385           | -7                 | 4.4          | 14.7        | -5     | 1.4            | 7.6  |
| المثنى           | 913                | 3.7          | -5          | 4.0            | 3.7    | 913            | -4                 | 7.0          | 15.7        | -7     | 1.5            | 10.0 |
| ذي قار           | 2265               | 2.6          | -4          | 7.2            | 2.6    | 2265           | -7                 | 4.8          | 14.3        | -8     | 2.1            | 11.2 |
| ميسان            | 1293               | 2.2          | -2          | 4.8            | 2.2    | 1294           | -7                 | 4.4          | 12.4        | -6     | 2.3            | 9.2  |
| البصرة           | 3099               | 8.3          | -0          | 5.6            | 8.3    | 3107           | -8                 | 5.6          | 16.0        | -6     | 1.7            | 8.8  |
| الإقليم          |                    |              |             |                |        |                |                    |              |             |        |                |      |
| كربستان          | 4277               | 7.9          | -1          | 3.2            | 7.9    | 4288           | -5                 | 3.3          | 11.0        | -3     | .9             | 5.7  |
| جنوب ووسط العراق | 31274              | 9.1          | -1          | 6.0            | 9.1    | 31290          | -8                 | 7.9          | 19.4        | -5     | 2.2            | 9.0  |

جدول NU.1: الحالة التغذوية للأطفال

النسب المئوية للأطفال دون سن 5 سنوات حسب الحالة التغذوية وفقاً لمؤشرات القياسات الانثروبومترية الثلاثة: الوزن بالنسبة للعمر والطول بالنسبة للعمر والوزن بالنسبة للطول،

| العمر بالاشهر         | الوزن مقارنة بالطول |  |       | الطول مقارنة بالعمر                                     |      |   | الوزن مقارنة بالعمر |   |       |
|-----------------------|---------------------|--|-------|---|------|---|---------------------|---|-------|
|                       | عدد الأطفال         | النسبة أكبر من:<br>الفارق المعياري<br>عن متوسط<br>القيمة | +2 SD | النسبة أقل من:<br>الفارق المعياري<br>عن متوسط<br>القيمة | -3SD | النسبة أقل من:<br>الفارق المعياري<br>عن متوسط<br>القيمة | عدد الأطفال         | النسبة أقل من:<br>الفارق المعياري<br>عن متوسط<br>القيمة | -2 SD |
|                       | [6]                 | [5]  | [4]   | [3]   | [2]  | [1]   |                     | [2]   | [1]   |
| 0-5                   | 3668                | 15.8   | 4     | 3673  | 2.8  | 14.2  | 3709                | 4   | 3.1   |
| 6-11                  | 3844                | 11.4   | 1     | 3848  | 8.2  | 18.0  | 3854                | 3.2   | 11.2  |
| 12-23                 | 7349                | 10.3   | 1     | 7356  | 10.4 | 24.3  | 7370                | 2.9   | 11.7  |
| 24-35                 | 7338                | 6.5  | 0     | 7343  | 8.6  | 18.2  | 7347                | 2.6   | 8.8   |
| 36-47                 | 6920                | 6.6  | 1     | 6920  | 6.4  | 17.2  | 6928                | 1.4   | 7.3   |
| 48-59                 | 6431                | 7.1  | 1     | 6438  | 5.6  | 15.8  | 6448                | 1.2   | 7.6   |
| المستوى التعليمي للام |                     |  |       |   |      |   |                     |   |       |
| غير متعلمة            | 6334                | 6.8  | 0     | 6344  | 8.3  | 20.3  | 6365                | 2.4   | 10.4  |
| إبتائية               | 17766               | 8.8  | 1     | 17780   | 7.0  | 18.6  | 17815               | 1.8   | 7.9   |
| متوسطة فأعلى          | 11392               | 10.3   | 2     | 11397   | 7.5  | 17.0  | 11419               | 2.1   | 8.6   |
| تعلم غير نظامي        | 56                  | 3.9  | 1     | 56  | 6.6  | 13.2  | 56                  | 6   | 6.7   |
| مؤشر الثروة           |                     |  |       |   |      |   |                     |   |       |
| افقر                  | 8665                | 6.1  | 0     | 8680  | 7.9  | 20.2  | 8695                | 2.2   | 10.4  |
| فقير                  | 7936                | 9.1  | 1     | 7939  | 6.9  | 18.7  | 7963                | 1.9   | 8.3   |
| متوسط                 | 7294                | 8.9  | 1     | 7294  | 6.0  | 16.6  | 7309                | 1.8   | 7.3   |
| غني                   | 6382                | 10.4   | 2     | 6388  | 8.3  | 18.3  | 6408                | 2.1   | 8.0   |
| اغنى                  | 5273                | 11.5   | 3     | 5277  | 8.0  | 17.6  | 5281                | 2.0   | 8.3   |
| المجموع               | 35551               | 8.9  | 1     | 35578   | 7.4  | 18.4  | 35657               | 2.0   | 8.6   |

يبين الجدول NU.1b نتائج قياسات الطول والوزن واستناداً الى معايير النمو المرجعية القديمة (NCHS/CDD/WHO). وقد تم توفير هذه المعلومات فقط من أجل التحليل المقارن أو النمطي بين وضع حسابات القياسات البشرية قبل إصدار معايير النمو المرجعية الجديدة من قبل منظمة الصحة العالمية في عام 2006، كما هو الحال في MICS-3.

الخارطة NU.1 : النسبة المئوية المئوية للأطفال دون سن 5 سنوات والذين يعانون من التقزم ، العراق ، 2011

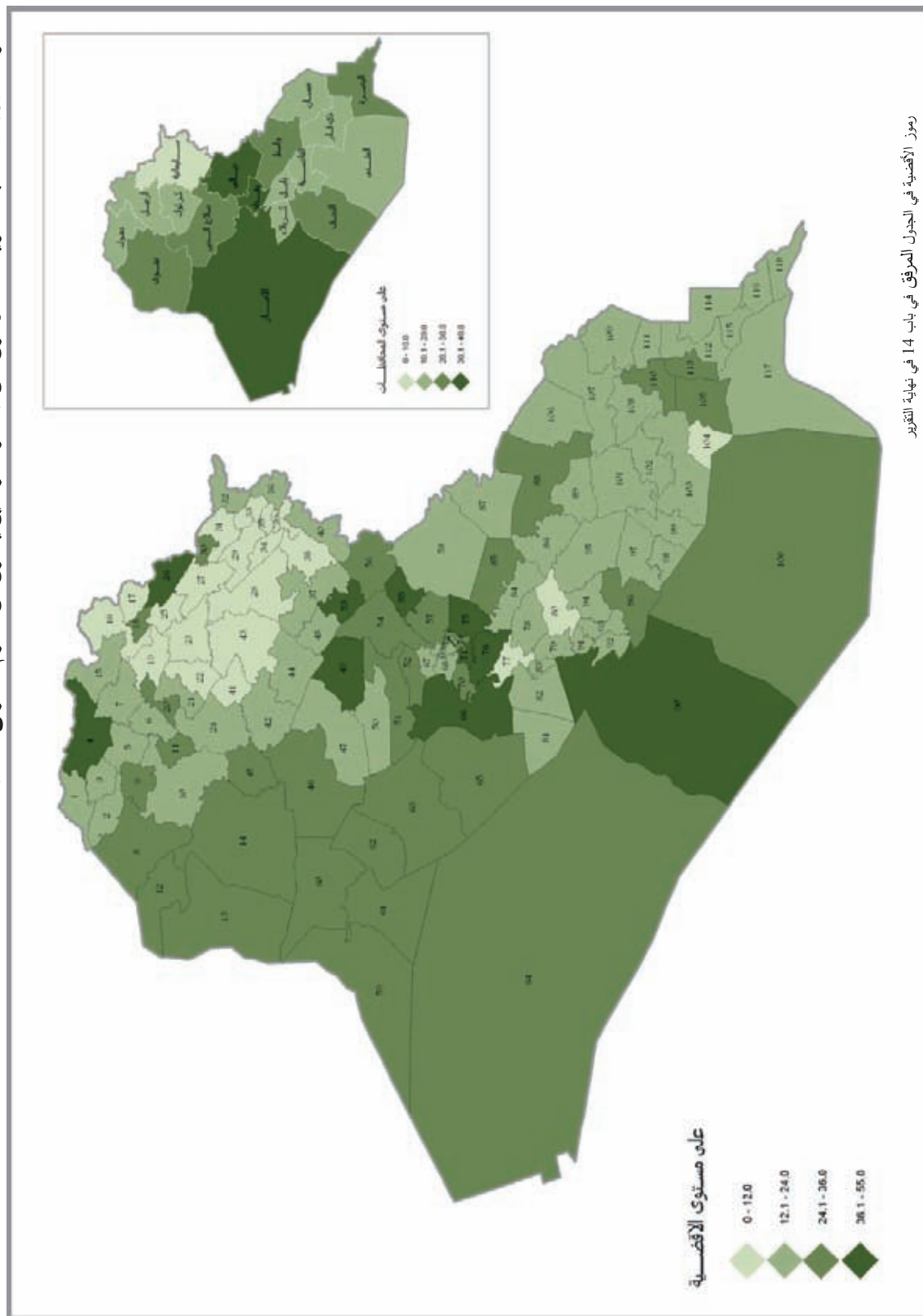

رمز الأفضية في الجدول المرفق في باب 14 في نهاية التقرير

## الرضاعة الطبيعية

تحمي الرضاعة الطبيعية في السنوات الأولى القليلة من الحياة الأطفال من العدوى، وتُرَوِّدهم بمصدر نموذجي من المُغذِّيات، كما أنها اقتصادية ومأمونة. غَيْرَ أَنَّ العديد من الأمهات يتوقفن عن الرضاعة الطبيعية في وقت مبكرٍ للغاية وغالباً ما يُواجهن ضغوطات للتحوّل إلى حليب الأطفال الصناعي ، الذي يؤدي الى اضطراب النمو ونقص التغذية بالمُغذِّيات الدقيقة، فضلاً عن أنه غير مأمون إذا ما تعذر الحصول على ماء نظيفاً.

وقد أوصت منظمة الصحة العالمية ومنظمة الأمم المتحدة للطفولة (يونيسف) بما يلي:

- إرضاع الطفل رضاعة طبيعية خالصة خلال الأشهر الستة الأولى من عمره.
- الاستمرار في إرضاعه رضاعةً طبيعيةً لمدة سنتين أو أكثر.
- البدء في إعطائه أغذيةً تكميليةً آمنة، وملائمة وكافية عند بلوغه سنّ 6 أشهر.
- عدد مرات تناول الأغذية التكميلية: (2) مرتان في اليوم للأطفال في سن 6 - 8 شهراً، و (3) ثلاث مرات في اليوم للأطفال في سن 9 - 11 شهراً.

ويُوصى أيضاً بالبدء في إرضاع الطفل رضاعة طبيعية خلال الساعة الأولى من ولادته.

أما المؤشرات ذات العلاقة بممارسات إطعام الطفل المُوصى بها، فهي على النحو الآتي:

- الوقت المناسب لبدء الرضاعة الطبيعية (خلال الساعة الأولى من الولادة).
- معدل الرضاعة الطبيعية الخالصة (أقل من 6 أشهر).
- معدل الرضاعة الطبيعية الغالبة (أقل من 6 أشهر).
- معدل الرضاعة الطبيعية المستمرة (عند السنة الأولى وعند السنة الثانية من العمر).
- مدة الرضاعة الطبيعية.
- الرضاعة الطبيعية المناسبة للعمر (في سن 0-23 شهراً).
- البدء في تناول الأغذية التكميلية الصلبة، وشبه الصلبة والسائلة (6 - 8 شهراً).
- الحد الأدنى من عدد وجبات التغذية التكميلية (في سن 6 - 23 شهراً).
- عدد وجبات الحليب الصناعي التي يتلقاها الأطفال الذين لا يرضعون رضاعةً طبيعية (6 - 23 شهراً).
- معدل إرضاع الطفل بالقنينة (0-23 شهراً).

يعرضُ الجدولُ "NU.2" نسبةَ الأطفال الذين وُلِدوا خلال آخر عامين قبل تنفيذ المسح وسبقَ لهم أن تلقوا رضاعةً طبيعية، وأولئك الأطفال الذين بدؤوا بالرضاعة الطبيعية خلال الساعة الأولى واليوم الأول من ولادتهم، والذين تلقوا التغذية ما قبل الارضاع (هو مصطلح يطلق على تغذية الأطفال حديثي الولادة بمحاليل خليط مع الكربوهيدرات للحد من فقدان الوزن الأولي حتى يتم البدء بالرضاعة الطبيعية). وبالرغم من أهمية الرضاعة الطبيعية في تغذية الطفل وإقامة الصلة الحيوية والنفسية بين الطفل الرضيع والأم، إلا أنّ 43% فقط من الأطفال الرضع تم إرضاعهم رضاعة طبيعية لأول مرة خلال الساعة الأولى من الولادة. في حين أنّ نسبة 83% من المواليد الجدد في العراق يبدأون في تلقّي الرضاعة الطبيعية خلال اليوم



الأول منذ الولادة. كما تشير البيانات أن 92% من الأطفال المواليد الذين وُلدوا خلال آخر سنتين من تنفيذ المسح قد سبق لهم أن أرضعوا رضاعة طبيعية وأقل من نصفهم تلقوا تغذية ما قبل الارضاع (46%).

تدل البيانات على وجود تباينات واضحة حول الوقت المناسب لقيام الأمهات بالبدء في الرضاعة الطبيعية حسب المحافظات، وخصوصاً البدء خلال الساعة الأولى منذ الولادة. فيلاحظ أن نسبة النساء في محافظات كركوك والأنبار (10%)، والنجف (20%) وكربلاء (21%)، أقل احتمالاً في البدء بالرضاعة الطبيعية خلال الساعة الأولى منذ الولادة، على عكس النساء في محافظتي ذي قار (73%) والبصرة (68%) - (الشكل NU.2). وبالرغم من كون معدلات البدء بالرضاعة الطبيعية خلال الساعة الأولى منذ الولادة منخفضة بشكل عام، إلا أنها ترتفع خلال اليوم الأول منذ الولادة. ومن الجدير أن نلاحظ وجود ارتباط سلبي بين البدء في الرضاعة الطبيعية خلال الساعة الأولى ومؤشر الثروة ومستوى تعليم الأمهات (الجدول NU.2)، حيث يكون أطفال الاسر الغنية ولأمهات يتمتعن بمستوى تعليم عالٍ اقل حظاً لتلقي الرضاعة الطبيعية خلال الساعة الأولى من الولادة. ولوحظ أيضاً أن الأطفال الذين ولدوا في مستشفيات القطاع الخاص أقل احتمالية لتلقي الرضاعة الطبيعية خلال الساعة الأولى من الولادة (27%) بالمقارنة مع الأطفال الذين ولدوا في المستشفيات الحكومية (42%) وفي المنازل (51%).

الشكل NU.2 النسبة المئوية للأمهات اللواتي بدأن يُرضعن أطفالهن رضاعة طبيعية خلال ساعة وخلال يوم واحد من الولادة، العراق،

2011

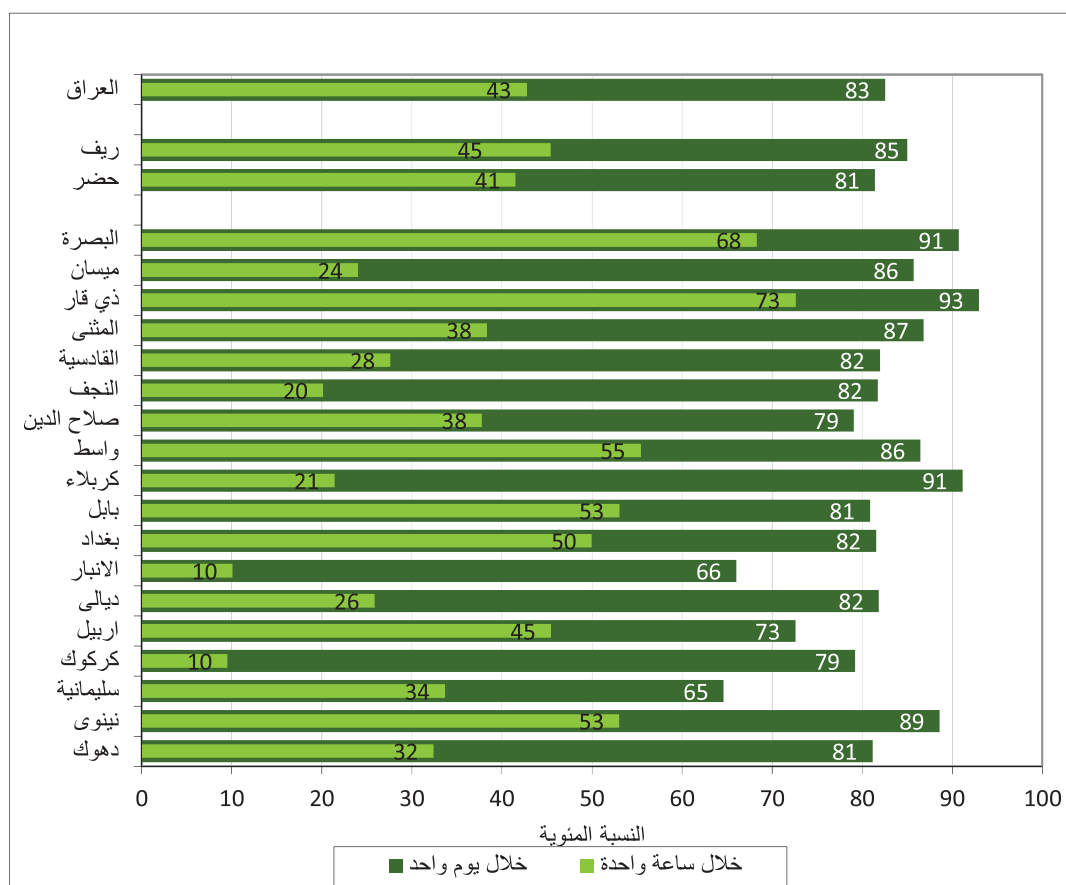

جدول 2.NU: الرضاعة الطبيعية الأولية

نسبة المواليد الذين ولدوا خلال العاميين السابقين للمسح والذين سبق لهم أن رضعوا رضاعة طبيعية ونسبة الذين رضعوا خلال ساعة من الولادة، او خلال يوم من الولادة، ونسبة الذين حصلوا على التغذية قبل حليب الام ( الصمغة)

| عدد الأطفال الذين ولدوا في العاميين السابقين للمسح | نسبة الذين حصلوا على التغذية قبل در حليب الأم | نسبة الذين حصلوا على أول رضاعة طبيعية في غضون يوم واحد من الولادة | نسبة الذين حصلوا على أول رضاعة طبيعية في غضون ساعة واحدة من [2] الولادة | نسبة الذين سبق لهم أن رضعوا رضاعة طبيعية [1] | خصائص عامة مختارة       |
|--|---|---|---|--|-------------------------|
| <b>المحافظة</b>                                    |   |   |   |  |                         |
| 488  | 50.0  | 81.1  | 32.4  | 95.3   | دهوك                    |
| 1307   | 40.6  | 88.6  | 53.0  | 92.6   | نينوى                   |
| 517  | 62.6  | 64.6  | 33.7  | 91.5   | السلمانية               |
| 579  | 78.2  | 79.2  | 9.5   | 96.1   | كركوك                   |
| 625  | 57.2  | 72.6  | 45.4  | 91.4   | اربيل                   |
| 555  | 27.9  | 81.9  | 25.8  | 89.8   | ديالى                   |
| 606  | 56.4  | 66.0  | 10.1  | 91.2   | الانبار                 |
| 2503   | 35.1  | 81.6  | 50.0  | 86.9   | بغداد                   |
| 828  | 25.9  | 80.9  | 53.1  | 90.3   | بابل                    |
| 497  | 36.8  | 91.2  | 21.4  | 98.9   | كربلاء                  |
| 461  | 41.5  | 86.5  | 55.4  | 92.9   | واسط                    |
| 657  | 74.7  | 79.1  | 37.8  | 89.7   | صلاح الدين              |
| 575  | 54.4  | 81.7  | 20.1  | 93.4   | النجف                   |
| 520  | 59.5  | 82.0  | 27.6  | 92.4   | القادسية                |
| 333  | 49.2  | 86.8  | 38.3  | 94.2   | المثنى                  |
| 853  | 46.9  | 93.0  | 72.6  | 96.7   | ذي قار                  |
| 479  | 45.8  | 85.7  | 24.0  | 94.5   | ميسان                   |
| 1189   | 34.3  | 90.7  | 68.3  | 96.2   | البصرة                  |
| <b>منطقة السكن</b>                                 |   |   |   |  |                         |
| 9195   | 43.4  | 81.4  | 41.5  | 91.3   | خضبر                    |
| 4377   | 49.9  | 85.0  | 45.4  | 94.0   | ريف                     |
| <b>الاقليم</b>                                     |   |   |   |  |                         |
| 1630   | 56.8  | 72.6  | 37.8  | 92.6   | كرديستان                |
| 11942  | 44.0  | 83.9  | 43.4  | 92.1   | جنوب ووسط العراق        |
| <b>عدد الشهور التي مضت على ميلاد المولود</b>       |   |   |   |  |                         |
| 7230   | 44.8  | 82.0  | 42.8  | 91.9   | 0-11                    |
| 6342   | 46.4  | 83.1  | 42.7  | 92.5   | 12-23                   |
| <b>المساعدة أثناء الولادة</b>                      |   |   |   |  |                         |
| 12333  | 45.1  | 82.4  | 41.7  | 92.2   | كادر مؤهل               |
| 1211   | 49.3  | 84.7  | 53.6  | 92.6   | داية تقليدية            |
| 28   | (60.3)  | (77.3)  | (54.3)  | (85.9)                                       | لا إجابة / أخرى         |
| <b>مكان الولادة</b>                                |   |   |   |  |                         |
| 9219   | 44.8  | 83.6  | 42.0  | 93.1   | مرفق صحي / القطاع العام |
| 1171   | 47.0  | 70.6  | 27.0  | 87.3   | مرفق صحي / القطاع الخاص |
| 3171   | 47.1  | 84.2  | 50.8  | 91.3   | بالمنزل                 |
| 11   | (*)   | (*)   | (*)   | (*)  | لا إجابة / أخرى         |
| <b>المستوى التعليمي للام</b>                       |   |   |   |  |                         |
| 2303   | 53.2  | 83.9  | 48.0  | 94.1   | غير متعلمة              |
| 6728   | 47.1  | 83.0  | 42.4  | 92.6   | إبتدائية                |
| 4536   | 39.3  | 81.2  | 40.7  | 90.7   | متوسطة فأعلى            |
| 6  | (*)   | (*)   | (*)   | (*)  | تعليم غير نظامي         |

جدول 2.NU: الرضاعة الطبيعية الأولية

نسبة المواليد الذين ولدوا خلال العامين السابقين للمسح والذين سبق لهم أن رضعوا رضاعة طبيعية ونسبة الذين رضعوا خلال ساعة من الولادة، او خلال يوم من الولادة، ونسبة الذين حصلوا على التغذية قبل حليب الام ( الصمغة)

| عدد الأطفال الذين ولدوا في العامين السابقين للمسح | نسبة الذين حصلوا على التغذية قبل در حليب الأم | نسبة الذين حصلوا على أول رضاعة طبيعية في غضون يوم واحد من الولادة | نسبة الذين حصلوا على أول رضاعة طبيعية في غضون ساعة واحدة من [2] الولادة | نسبة الذين سبق لهم أن رضعوا رضاعة طبيعية [1] | خصائص عامة مختارة |
|---|---|---|---|--|-------------------|
| 3109  | 50.9  | 85.1  | 48.8  | 93.3   | مؤشر الثروة       |
| 2902  | 50.9  | 82.3  | 41.5  | 92.6   | افقر              |
| 2861  | 42.7  | 83.4  | 43.3  | 92.7   | فقير              |
| 2564  | 41.4  | 82.8  | 40.5  | 91.7   | متوسط             |
| 2136  | 39.0  | 77.7  | 37.6  | 89.9   | غني               |
| 13572   | 45.5  | 82.6  | 42.8  | 92.2   | اغنى              |

المجموع  
[1] مؤشر رقم 2.4 من مؤشرات المسوح متعددة المؤشرات  
[2] مؤشر رقم 2.5 من مؤشرات المسوح متعددة المؤشرات  
( ) تشير الى الأرقام المبينة على 25-49 حالات غير مرجحة  
(\* ) تشير الى الأرقام المبينة على أقل من 25 حالة غير مرجحة

يعرض الجدول 3.NU وضع الرضاعة الطبيعية بناء على تقارير (إفادة) الأمهات أو الفائمات بالرعاية حول معدلات استهلاك الأطفال للطعام والسوائل خلال الأربع والعشرين ساعة التي سبقت المقابلة . ويشير مصطلح "الرضاعة الطبيعية الخالصة" إلى الأطفال الرضّع الذين تلقوا رضاعة طبيعية فقط (وتم اعطاؤهم فيتامينات، مكملات تغذوية معدنية، أو أدوية). ويعرض الجدول نسب الرضاعة الطبيعية الخالصة للأطفال الرضع أثناء الأشهر الستة الأولى من العمر، بالإضافة الى عرض نسب الرضاعة الطبيعية المستمرة للأطفال في الفئة العمرية 12 - 15 شهراً، وفي الفئة العمرية 20 - 23 شهراً.

يوجد حوالي 20% فقط من الأطفال دون سنّ ستة أشهر يتلقون رضاعة طبيعية خالصة ، وهذه النسبة هي أقل بكثير من النسبة الموصى بها. اما الاطفال بعمر 12-15 شهر فبلغت النسبة (52%)، وتقل نسبة الرضاعة الطبيعية المستمرة الى 23% للأطفال في سن 20-23 شهراً.

ويتضح ان معدل الرضاعة الطبيعية الخالصة متشابه بين محافظات وسط وجنوب العراق ككل، بالمقارنة مع اقليم كردستان. ولكن توجد اختلافات كبيرة ما بين المحافظات في نسبة الأطفال الذين يتلقون رضاعة طبيعية خالصة، مع أقل النسب في ديالى والمنتى (6%) . واحتلت محافظة كربلاء المركز الأول بين جميع المحافظات في معدل الرضاعة الطبيعية الخالصة (40%). ويتضح ايضاً أن معدل الرضاعة الطبيعية الخالصة يرتفع مع ارتفاع المستوى التعليمي للام وينخفض مع مستوى الثروة.

جدول 3.NU: الرضاعة الطبيعية

نسبة الأطفال الأحياء تبعاً للوضع الراهن للرضاعة الطبيعية حسب الفئات العمرية، العراق، 2011

| الأطفال 20-23 شهرا   |                | الأطفال 12-15 شهرا  |                | الأطفال من 0-5 شهرا   |                                   | خصائص عامة مختارة |
|--|----------------|---|----------------|---|-----------------------------------|-------------------|
| نسبة الرضاعة الطبيعية<br>(الرضاعة الطبيعية<br>المستمرة في سنتين) [4] | عدد<br>الأطفال | نسبة الرضاعة<br>الطبيعية (الرضاعة<br>الطبيعية المستمرة في<br>سنة) [3] | عدد<br>الأطفال | نسبة الأطفال<br>الذين يرضعون<br>رضاعة طبيعية<br>بالغالب [2] | نسبة<br>الرضاعة<br>الخالصة<br>[1] |                   |
| <b>جنس الطفل</b>   |                |   |                |   |                                   |                   |
| 1253   | 23.2           | 1416  | 53.6           | 1889  | 47.0                              | 20.7              |
| 1115   | 22.2           | 1340  | 49.3           | 1862  | 44.6                              | 18.4              |
| <b>المحافظة</b>  |                |   |                |   |                                   |                   |
| 98   | 29.4           | 88  | 34.9           | 149   | 35.7                              | 17.2              |
| 220  | 21.0           | 277   | 60.9           | 342   | 53.6                              | 28.4              |
| 65   | 32.7           | 111   | 49.3           | 137   | 31.9                              | 22.9              |
| 122  | 16.7           | 148   | 38.5           | 182   | 50.4                              | 17.6              |
| 123  | 26.8           | 106   | 46.6           | 181   | 32.0                              | 19.7              |
| 94   | 12.0           | 118   | 46.3           | 155   | 29.6                              | 5.5               |
| 98   | 19.9           | 149   | 61.9           | 165   | 29.5                              | 8.8               |
| 395  | 27.4           | 532   | 39.7           | 679   | 40.2                              | 19.1              |
| 151  | 26.8           | 156   | 58.7           | 244   | 53.4                              | 30.8              |
| 92   | 19.6           | 78  | 57.7           | 137   | 68.5                              | 39.8              |
| 91   | 20.5           | 104   | 54.4           | 129   | 51.4                              | 19.7              |
| 115  | 8.7            | 141   | 44.1           | 224   | 35.9                              | 12.3              |
| 111  | 19.0           | 90  | 54.7           | 142   | 57.1                              | 10.3              |
| 83   | 21.9           | 90  | 62.7           | 146   | 63.0                              | 20.0              |
| 57   | 22.9           | 69  | 73.6           | 85  | 39.6                              | 6.3               |
| 150  | 36.1           | 153   | 71.5           | 226   | 55.5                              | 19.7              |
| 84   | 26.8           | 104   | 64.1           | 118   | 52.8                              | 28.9              |
| 220  | 15.5           | 241   | 46.6           | 312   | 49.8                              | 15.6              |
| <b>منطقة السكن</b>   |                |   |                |   |                                   |                   |
| 1626   | 22.3           | 1831  | 47.9           | 2532  | 41.9                              | 18.3              |
| 742  | 23.7           | 924   | 58.7           | 1218  | 53.9                              | 22.3              |
| <b>الأقليم</b>   |                |   |                |   |                                   |                   |
| 286  | 29.0           | 305   | 44.2           | 466   | 33.1                              | 19.8              |
| 2083   | 21.9           | 2451  | 52.4           | 3284  | 47.6                              | 19.5              |
| <b>المستوى التعليمي للام</b>   |                |   |                |   |                                   |                   |
| 396  | 27.1           | 501   | 62.8           | 655   | 51.3                              | 22.9              |
| 1216   | 23.1           | 1377  | 51.3           | 1839  | 48.4                              | 20.6              |
| 756  | 19.9           | 876   | 45.4           | 1254  | 39.1                              | 16.4              |
| 0  | (*)            | (*)   | (*)            | (*)   | (*)                               | (*)               |
| <b>مؤشر الثروة</b>   |                |   |                |   |                                   |                   |
| 553  | 23.2           | 703   | 61.3           | 891   | 55.4                              | 22.6              |
| 490  | 20.2           | 595   | 52.5           | 794   | 47.7                              | 23.7              |
| 542  | 22.4           | 568   | 52.0           | 722   | 45.1                              | 16.6              |
| 381  | 22.2           | 498   | 43.3           | 735   | 42.2                              | 16.8              |
| 403  | 26.3           | 393   | 42.0           | 609   | 34.3                              | 16.6              |
| <b>المجموع</b>   |                |   |                |   |                                   |                   |
| 2368   | 22.7           | 2756  | 51.5           | 3751  | 45.8                              | 19.6              |

[1] مؤشر رقم 2.6 من مؤشرات المسوح متعددة المؤشرات  
 [2] مؤشر رقم 2.9 من مؤشرات المسوح متعددة المؤشرات  
 [3] مؤشر رقم 2.7 من مؤشرات المسوح متعددة المؤشرات  
 [4] مؤشر رقم 2.8 من مؤشرات المسوح متعددة المؤشرات \ (\*) تشير الى الأرقام المبنية على أقل من 25 حالة غير مرجحة

يُعرض الشكل 3.NU النَّمط التفصيلي للرضاعة الطبيعية حسب عمر الأطفال بالأشهر استناداً الى البيانات الواردة في الجدول 4.NU. وتُعكس النتائج أن معظم الأطفال، حتى في المراحل العمرية المبكرة، يتناولون سوائل أو أغذية غير حليب الأم. وعند نهاية الشهر الخامس من العمر، تصل نسبة الأطفال الذين يعتمدون على الرضاعة الطبيعية الخالصة الى 6%. وعند بلوغ السنتين من العمر، هناك طفل واحد فقط من بين كل خمسة أطفال مستمر في تلقي الرضاعة الطبيعية. يتم البدء بالتغذية التكميلية في سن مبكرة، حيث أن حوالي 43% من الأطفال يعتمدون على الرضاعة الطبيعية والتغذية التكميلية عند بلوغهم تسعة أشهر من العمر.

الشكل 3.NU النمط التفصيلي للرضاعة الطبيعية حسب عمر الطفل بالأشهر، العراق، 2011

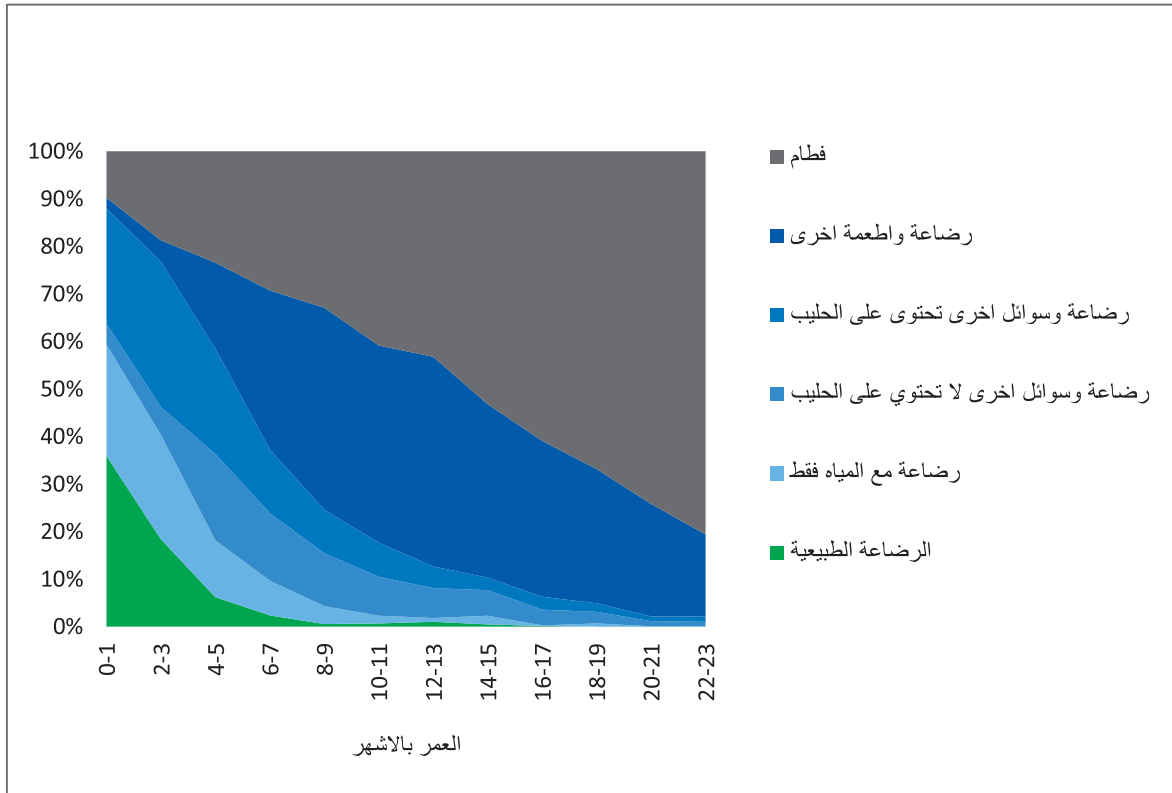

| العمر       | نمط تغذية الاطفال الرضع  |                                |  |                                  |                                |                                       |          |
|-------------|--------------------------|--------------------------------|--|----------------------------------|--------------------------------|---------------------------------------|----------|
|             | تلقوا رضاعة طبيعية خالصة | تلقوا رضاعة طبيعية مع ماء خالص | تلقوا رضاعة طبيعية مع وسوائل اخرى غير الحليب | تلقوا رضاعة طبيعية مع حليب صناعي | تلقوا رضاعة طبيعية مع طعام اخر | الطفل مغموم ( لا يتلقى رضاعة طبيعية ) | الاجمالي |
| 1-0         | 35.9                     | 23.4                           | 4.4  | 24.3                             | 2.3                            | 9.7                                   | 100.0    |
| 3-2         | 18.4                     | 22.0                           | 5.8  | 30.6                             | 4.5                            | 18.7                                  | 100.0    |
| 5-4         | 6.2                      | 12.0                           | 18.2   | 22.1                             | 18.0                           | 23.4                                  | 100.0    |
| 7-6         | 2.3                      | 7.3                            | 14.2   | 13.3                             | 33.6                           | 29.3                                  | 100.0    |
| 9-8         | .6                       | 3.8                            | 11.1   | 9.1                              | 42.5                           | 32.9                                  | 100.0    |
| 11-10       | .7                       | 1.6                            | 8.2  | 7.1                              | 41.5                           | 40.9                                  | 100.0    |
| 13-12       | 1.0                      | .8                             | 6.3  | 4.6                              | 44.1                           | 43.2                                  | 100.0    |
| 15-14       | .5                       | 1.8                            | 5.4  | 2.6                              | 36.5                           | 53.2                                  | 100.0    |
| 17-16       | .2                       | .1                             | 3.3  | 2.7                              | 32.8                           | 60.9                                  | 100.0    |
| 19-18       | .0                       | .7                             | 2.4  | 1.8                              | 28.2                           | 66.9                                  | 100.0    |
| 21-20       | .0                       | .1                             | 1.1  | 1.0                              | 23.6                           | 74.2                                  | 100.0    |
| 23-22       | .0                       | .2                             | .9   | 1.1                              | 17.2                           | 80.6                                  | 100.0    |
| عدد الاطفال |                          |                                |  |                                  |                                |                                       |          |

يبين الجدول NU.5 وسيط مدة الرضاعة الطبيعية حسب بعض الخصائص العامة المختارة. بين الأطفال دون سنّ الثالثة ، بلغ وسيط مدة الرضاعة الطبيعية (لأي من أنواعها) 13.84 شهراً ، ومدة اقل من شهراً واحداً بالنسبة إلى وسيط مدة الرضاعة الطبيعية الخالصة (0.6) شهر، ومدة أكثر من شهرين للرضاعة الطبيعية الغالبة (2.1) شهر. تشير النتائج الى أن وسيط مدة الرضاعة الطبيعية كان أقل في اقليم كردستان (9.3) شهر مقارنة بمحافظات وسط وجنوب العراق (14) شهر. وكذلك كان وسيط مدة الرضاعة الطبيعية أقصر في محافظات ديالى، وكركوك، ودهوك، وأربيل (تراوح بين 9 و 11 شهراً)، وأطول مدة في محافظات كربلاء والمثنى وذي قار حوالي (17) شهر.

وأظهرت النتائج أن الأمهات ذوات المستوى التعليمي الأدنى ومن الأسر المعيشية الفقيرة وفي المناطق الريفية هم أكثر من حيث وسيط مدة الرضاعة الطبيعية الخالصة.

جدول NU.5: مدة الرضاعة الطبيعية

وسيط مدة الرضاعة الطبيعية والرضاعة الطبيعية الخالصة، والرضاعة الطبيعية الغالبة بين الأطفال في سن 0-35 شهرا، العراق، 2011

| وسيط المدة (بالأشهر)             |                    |                    |                     | جنس الطفل                     |
|----------------------------------|--------------------|--------------------|---------------------|-------------------------------|
| عدد الأطفال في العمر من 0-35 شهر | رضاعة طبيعية غالبة | رضاعة طبيعية خالصة | أي رضاعة طبيعية [1] |                               |
| 11651                            | 2.2                | 0.6                | 14.5                | ذكر                           |
| 10987                            | 2.0                | 0.6                | 13.2                | انثى                          |
|                                  |                    |                    |                     | <b>المحافظة</b>               |
| 832                              | 0.7                | 0.5                | 9.7                 | دهوك                          |
| 2219                             | 2.9                | 1.2                | 15.3                | نينوى                         |
| 854                              | 0.5                | 0.5                | 12.3                | السلمانية                     |
| 999                              | 2.5                | 0.6                | 9.9                 | كركوك                         |
| 1037                             | 1.5                | 0.7                | 11.1                | اربيل                         |
| 914                              | 0.6                | 0.4                | 9.0                 | ديالى                         |
| 1039                             | 0.6                | 0.5                | 15.4                | الانبار                       |
| 4188                             | 1.2                | 0.6                | 11.8                | بغداد                         |
| 1382                             | 2.8                | 1.4                | 16.1                | بابل                          |
| 801                              | 3.9                | 0.9                | 17.2                | كربلاء                        |
| 791                              | 2.7                | 0.6                | 14.7                | واسط                          |
| 1113                             | 1.0                | 0.5                | 11.5                | صلاح الدين                    |
| 929                              | 3.1                | 0.4                | 14.0                | النجف                         |
| 847                              | 4.1                | 0.5                | 14.5                | القادسية                      |
| 552                              | 1.9                | 0.4                | 17.5                | المثنى                        |
| 1357                             | 3.2                | 0.6                | 17.7                | ذي قار                        |
| 786                              | 2.8                | 0.7                | 15.3                | ميسان                         |
| 1998                             | 2.5                | 0.6                | 12.8                | البصرة                        |
|                                  |                    |                    |                     | <b>الاقليم</b>                |
| 2723                             | 0.7                | 0.6                | 9.3                 | كرديستان                      |
| 19915                            | 2.3                | 0.6                | 14.0                | جنوب ووسط العراق              |
|                                  |                    |                    |                     | <b>منطقة السكن</b>            |
| 15201                            | 1.7                | 0.6                | 12.4                | خضر                           |
| 7437                             | 2.9                | 0.6                | 15.9                | ريف                           |
|                                  |                    |                    |                     | <b>المستوى التعليمي للام</b>  |
| 3949                             | 2.7                | 0.6                | 15.8                | غير متعلمة                    |
| 11290                            | 2.3                | 0.6                | 13.8                | إبتدائية                      |
| 7377                             | 1.6                | 0.6                | 11.7                | متوسطة فأعلى                  |
|                                  |                    |                    |                     | <b>مؤشر الثروة</b>            |
| 5368                             | 3.2                | 0.6                | 15.3                | افقر                          |
| 4952                             | 2.2                | 0.6                | 14.4                | فقير                          |
| 4742                             | 2.1                | 0.6                | 13.6                | متوسط                         |
| 4114                             | 1.8                | 0.5                | 11.4                | غني                           |
| 3462                             | 1.3                | 0.6                | 12.1                | اغنى                          |
| 22638                            | 2.1                | 0.6                | 13.8                | الوسيط                        |
| 22638                            | 3.5                | 1.2                | 13.6                | المتوسط للاطفال يعمر 0-35 شهر |

[1] مؤشر رقم 2.10 من مؤشرات المسوح متعددة المؤشرات

يوضح الجدول NU.5 مدى كفاية تغذية الأطفال الرضع دون سن 24 شهراً. وتُستخدَم معايير مختلفة من التغذية الكافية اعتماداً على عمر الطفل. فبالنسبة للأطفال في سن 0-5 شهراً، تُعتبر الرضاعة الطبيعية الخالصة هي التغذية الكافية، بينما يكون حليب الأم مصحوباً مع أغذية صلبة وشبه صلبة وشبه سائلة هي التغذية الكافية للأطفال الرضع في سن 6 - 23 شهراً. ونتيجة لهذه الأنماط في التغذية، فإن 28% فقط من الأطفال في سن 6-23 شهراً يتلقون تغذية كافية. وينخفض مستوى التغذية الكافية بين الأطفال في محافظات الأنبار وبغداد وصلاح الدين (بنسبة 15% و 17% و 20% على التوالي). وتجدر الإشارة إلى أن نسبة التغذية الكافية كانت أكثر بين الأمهات غير المتعلّقات ومن الأسر الفقيرة.

تعد التغذية التكميلية المناسبة للأطفال في الفئة العمرية من 6 أشهر وحتى سنتين من العمر مهمة بصورة خاصة للنمو والنماء وللوقاية من نقص التغذية. ويجب أن يُصاحب الرضاعة الطبيعية المستمرة لما بعد سن ستة أشهر استهلاك كافٍ وآمنٍ وملائمٍ من الغذاء التكميلي الوافي تغذوياً عندما لا يُعدُّ حليب الأم كافياً. الأمر الذي يستوجب استكمال تغذية الأطفال المعتمدين على الرضاعة الطبيعية باعطائهم وجبتين أو أكثر من الأطعمة الصلبة، أو شبه الصلبة أو الطرية إذا كانوا في سن ستة إلى ثمانية أشهر، وإلى ثلاث وجبات أو أكثر إذا كان أولئك الأطفال في سن 9 أشهر إلى 23 شهراً. أما بالنسبة إلى الأطفال في الفئة العمرية 6 أشهر إلى 23 شهراً وأكبر ممّن لم يتلقوا رضاعةً طبيعيةً، فيجب استكمال تغذيتهم بأربع وجبات أو أكثر من الأطعمة الصلبة، أو شبه الصلبة أو الطرية أو بوجبات من الحليب الصناعي.

توضح بيانات الجدول NU.7 أن نسبة 36% فقط من الأطفال الرضع في الفئة العمرية من 6 إلى 8 أشهر تلقوا تغذية تكميلية بأطعمة صلبة، أو شبه صلبة، أو طرية. وتبلغ هذه النسبة بين الأطفال الرضع الذين حالياً يتلقون رضاعةً طبيعيةً 34%، في حين تبلغ هذه النسبة بين الأطفال الذين لا يتلقون حالياً رضاعةً طبيعيةً 40%.



جدول NU.6: الرضاعة الطبيعية الملائمة للعمر

نسبة الأطفال في العمر 0-23 شهرا الذين رضعوا رضاعة طبيعية بشكل مناسب خلال اليوم السابق، العراق، 2011

| الأطفال 0-23 شهرا            |                                    | الأطفال 6-23 شهرا |   | الأطفال 0-5 أشهر |                                   | جنس الطفل        |
|------------------------------|------------------------------------|-------------------|---|------------------|-----------------------------------|------------------|
| عدد الأطفال                  | نسبة الرضاعة الطبيعية المناسبة [2] | عدد الأطفال       | نسبة الأطفال الذين يرضعون رضاعة طبيعية حاليا ويتلقون أطعمة صلبة أو شبه صلبة أو لينة | عدد الأطفال      | نسبة الرضاعة الطبيعية الخالصة [1] |                  |
| 7754                         | 26.8                               | 5865              | 28.8  | 1889             | 20.7                              | ذكر              |
| 7408                         | 24.5                               | 5546              | 26.5  | 1862             | 18.4                              | انثى             |
| <b>المحافظة</b>              |                                    |                   |   |                  |                                   |                  |
| 553                          | 24.2                               | 404               | 26.8  | 149              | 17.2                              | دهوك             |
| 1452                         | 30.0                               | 1110              | 30.5  | 342              | 28.4                              | نينوى            |
| 541                          | 26.9                               | 404               | 28.3  | 137              | 22.9                              | السلمانية        |
| 678                          | 25.0                               | 497               | 27.7  | 182              | 17.6                              | كركوك            |
| 665                          | 20.7                               | 484               | 21.0  | 181              | 19.7                              | اربيل            |
| 615                          | 17.9                               | 460               | 22.0  | 155              | 5.5                               | ديالى            |
| 688                          | 13.8                               | 523               | 15.4  | 165              | 8.8                               | الانبار          |
| 2831                         | 17.8                               | 2152              | 17.4  | 679              | 19.1                              | بغداد            |
| 911                          | 36.3                               | 668               | 38.3  | 244              | 30.8                              | بابل             |
| 556                          | 40.0                               | 419               | 40.0  | 137              | 39.8                              | كربلاء           |
| 540                          | 26.6                               | 411               | 28.7  | 129              | 19.7                              | واسط             |
| 775                          | 18.1                               | 551               | 20.4  | 224              | 12.3                              | صلاح الدين       |
| 620                          | 27.3                               | 478               | 32.4  | 142              | 10.3                              | النجف            |
| 581                          | 26.3                               | 435               | 28.4  | 146              | 20.0                              | القادسية         |
| 363                          | 38.8                               | 278               | 48.7  | 85               | 6.3                               | المتشي           |
| 950                          | 36.4                               | 725               | 41.6  | 226              | 19.7                              | ذي قار           |
| 530                          | 30.5                               | 412               | 31.0  | 118              | 28.9                              | ميسان            |
| 1311                         | 27.0                               | 1000              | 30.5  | 312              | 15.6                              | البصرة           |
| <b>الاقليم</b>               |                                    |                   |   |                  |                                   |                  |
| 1758                         | 23.7                               | 1292              | 25.1  | 466              | 19.8                              | كردستان          |
| 13403                        | 25.9                               | 10119             | 28.0  | 3284             | 19.5                              | جنوب ووسط العراق |
| <b>منطقة السكن</b>           |                                    |                   |   |                  |                                   |                  |
| 10259                        | 23.7                               | 7727              | 25.5  | 2532             | 18.3                              | خضر              |
| 4903                         | 29.8                               | 3684              | 32.2  | 1218             | 22.3                              | ريف              |
| <b>المستوى التعليمي للام</b> |                                    |                   |   |                  |                                   |                  |
| 2603                         | 29.1                               | 1948              | 31.2  | 655              | 22.9                              | غير متعلمة       |
| 7524                         | 26.8                               | 5685              | 28.8  | 1839             | 20.6                              | ابتدائية         |
| 5028                         | 22.2                               | 3774              | 24.2  | 1254             | 16.4                              | متوسطة فأعلى     |
| 7                            | (*)                                | (*)               | (*)   | (*)              | (*)                               | تعليم غير نظامي  |
| <b>مؤشر الثروة</b>           |                                    |                   |   |                  |                                   |                  |
| 3552                         | 28.8                               | 2662              | 30.9  | 891              | 22.6                              | افقر             |
| 3211                         | 28.2                               | 2417              | 29.6  | 794              | 23.7                              | فقير             |
| 3182                         | 23.9                               | 2460              | 26.1  | 722              | 16.6                              | متوسط            |
| 2823                         | 23.3                               | 2088              | 25.7  | 735              | 16.8                              | غني              |
| 2394                         | 22.7                               | 1785              | 24.8  | 609              | 16.6                              | اغنى             |
| 15162                        | 25.7                               | 11411             | 27.7  | 3751             | 19.6                              | <b>المجموع</b>   |

[1] مؤشر رقم 2.6 من مؤشرات المسوح متعددة المؤشرات  
 [2] مؤشر رقم 2.14 من مؤشرات المسوح متعددة المؤشرات  
 (\*) تشير الى الأرقام المبنية على أقل من 25 حالة غير مرجحة

جدول 7.NU: البدء بإطعام الطفل الأغذية الصلبة وشبه الصلبة أو لبينة

نسبة الأطفال الرضع في العمر 6-8 أشهر والذين تلقوا أطعمة صلبة، أو الأطعمة شبه الصلبة أو اللبينة خلال اليوم السابق، العراق، 2011

| المجموع            |                    | لا يرضعون رضاعة طبيعية الآن |                   | يرضعون رضاعة طبيعية الآن |                   |                |
|--------------------|--------------------|-----------------------------|-------------------|--------------------------|-------------------|----------------|
| عدد الأطفال        | نسبة الذين تلقوا   | عدد الأطفال                 | نسبة الذين تلقوا  | عدد الأطفال              | نسبة الذين تلقوا  |                |
| الرضع في           | أطعمة صلبة ، أو    | الرضع في                    | أطعمة صلبة ،      | الرضع في                 | أطعمة صلبة ،      |                |
| العمر من 6-        | الأطعمة شبه الصلبة | العمر                       | أو الأطعمة شبه    | العمر من 6-              | أو الأطعمة شبه    |                |
| 8 شهور             | أو اللبينة [1]     | من 6-8 شهور                 | الصلبة أو اللبينة | 8 شهور                   | الصلبة أو اللبينة |                |
| <b>جنس الطفل</b>   |                    |                             |                   |                          |                   |                |
| 1034               | 34.5               | 316                         | 38.4              | 718                      | 32.8              | ذكر            |
| 987                | 36.6               | 308                         | 42.2              | 679                      | 34.1              | انثى           |
| <b>منطقة السكن</b> |                    |                             |                   |                          |                   |                |
| 1366               | 33.6               | 446                         | 37.9              | 919                      | 31.5              | حضر            |
| 655                | 39.5               | 177                         | 46.2              | 477                      | 37.0              | ريف            |
| 2021               | 35.5               | 624                         | 40.2              | 1397                     | 33.4              | <b>المجموع</b> |

[1] مؤشر رقم 2.12 من مؤشرات المسوح متعددة المؤشرات

تستعرض بيانات الجدول 8.NU نسب الأطفال في الفئة العمرية من 6 أشهر إلى 23 شهراً ممن أعطوا غذاء تكميلي شبه صلب أو طري بالحد الأدنى من عدد المرات أو أكثر خلال اليوم السابق لإجراء المسح وفقاً لوضعهم من الرضاعة الطبيعية (انظر الملاحظة الواردة في الجدول 8.NU حول تعريف الحد الأدنى لعدد المرات/الوجبات من الغذاء التكميلي لكل فئة عمرية). وعلى العموم، فإن أكثر من نصف الأطفال في الفئة العمرية من 6 أشهر إلى 23 شهراً (55%) كانوا يتلقون وجبات تغذية تكميلية صلبة، وشبه صلبة وطرية بالحد الأدنى من عدد المرات. وكانت نسبة الأطفال في المناطق الحضرية الذين يتمتعون بالحد الأدنى من عدد الوجبات (57%) أكبر من نسبة الأطفال في المناطق الريفية (51%). أظهرت النتائج أن التغذية التكميلية بالحد الأدنى من عدد الوجبات/المرات هي أكثر شيوعاً بين الأطفال الأكبر سناً، حيث يتلقى ربع الأطفال (26%) في سن 6-23 شهراً المتعمدين على الرضاعة الطبيعية تغذية تكميلية صلبة/شبه صلبة/طرية بالحد الأدنى من عدد الوجبات/المرات ، و 81% من الأطفال في نفس الفئة العمرية ممن لا يتلقون الرضاعة الطبيعية يتم تغذيتهم كما هو موصى به.

جدول 8.NU: الحد الأدنى لتلقي الوجبات

نسبة الأطفال الرضع في العمر 6-23 شهرا والذين تلقوا أطعمة صلبة، أو الأطعمة شبه الصلبة أو اللينة (ورضعات الحليب للأطفال الذين لا يرضعون رضاعة طبيعية)، بالحد الأدنى لعدد المرات أو أكثر خلال اليوم السابق، العراق، 2011

| المجموع                 | لا يرضعون رضاعة طبيعية الآن |  |  | يرضعون رضاعة طبيعية الآن |   |      | جنس الطفل    |
|-------------------------|-----------------------------|--|--|--------------------------|---|------|--------------|
|                         | عدد الأطفال                 | نسبة الذين تلقوا الأطعمة الصلبة و شبه صلبة و لينة أو أربع مرات أو أكثر من رضعات الحليب | نسبة الذين تلقوا على الأقل رضاعتين من الحليب [1] | عدد الأطفال              | نسبة الذين تلقوا الحد الأدنى من عدد الوجبات من الأطعمة الصلبة و شبه صلبة و لينة |      |              |
| 5865                    | 54.5                        | 3039   | 80.2   | 2826                     | 26.8  | 81.1 | ذكر          |
| 5546                    | 55.2                        | 2980   | 81.0   | 2566                     | 25.2  | 81.1 | انثى         |
| <b>عمر الطفل</b>        |                             |  |  |                          |   |      |              |
| 2021                    | 43.8                        | 624  | 89.9   | 1397                     | 23.2  | 97.4 | 8 - 6        |
| 1904                    | 44.5                        | 716  | 87.0   | 1187                     | 18.9  | 95.3 | 11 - 9       |
| 3888                    | 56.0                        | 2026   | 82.3   | 1862                     | 27.4  | 84.9 | 17 - 12      |
| 3599                    | 65.2                        | 2653   | 75.4   | 946                      | 36.7  | 70.6 | 23 - 18      |
| <b>المحافظة</b>         |                             |  |  |                          |   |      |              |
| 404                     | 62.9                        | 245  | 85.9   | 159                      | 27.6  | 89.4 | دهوك         |
| 1110                    | 55.9                        | 554  | 81.0   | 556                      | 31.0  | 80.4 | نينوى        |
| 404                     | 59.0                        | 217  | 86.1   | 187                      | 27.4  | 93.3 | السلمانية    |
| 497                     | 73.7                        | 325  | 89.8   | 172                      | 43.5  | 78.7 | كركوك        |
| 484                     | 54.7                        | 292  | 80.4   | 192                      | 15.6  | 91.1 | اربيل        |
| 460                     | 48.9                        | 288  | 75.4   | 172                      | 4.6   | 80.4 | ديالى        |
| 523                     | 33.2                        | 271  | 58.7   | 252                      | 5.7   | 71.4 | الانبار      |
| 2152                    | 55.7                        | 1149   | 86.6   | 1003                     | 20.2  | 88.3 | بغداد        |
| 668                     | 58.9                        | 324  | 90.4   | 344                      | 29.3  | 85.0 | بابل         |
| 419                     | 72.8                        | 204  | 88.2   | 215                      | 58.3  | 72.4 | كربلاء       |
| 411                     | 43.1                        | 212  | 67.6   | 199                      | 17.0  | 67.2 | واسط         |
| 551                     | 53.5                        | 342  | 72.7   | 209                      | 22.0  | 78.0 | صلاح الدين   |
| 478                     | 54.4                        | 258  | 68.7   | 221                      | 37.6  | 63.5 | النجف        |
| 435                     | 51.8                        | 209  | 79.5   | 226                      | 26.2  | 76.3 | القادسية     |
| 278                     | 58.1                        | 113  | 86.5   | 165                      | 38.6  | 65.2 | المتشي       |
| 725                     | 56.4                        | 284  | 80.0   | 440                      | 41.1  | 72.4 | ذي قار       |
| 412                     | 46.7                        | 196  | 79.4   | 216                      | 16.9  | 83.6 | ميسان        |
| 1000                    | 49.7                        | 536  | 78.2   | 464                      | 16.8  | 84.8 | البصرة       |
| <b>الاقليم</b>          |                             |  |  |                          |   |      |              |
| 1292                    | 58.6                        | 754  | 83.8   | 538                      | 23.2  | 91.2 | كردستان      |
| 10119                   | 54.3                        | 5265   | 80.1   | 4854                     | 26.4  | 79.7 | جنوب ووسط    |
| <b>منطقة السكن</b>      |                             |  |  |                          |   |      |              |
| 7727                    | 56.6                        | 4277   | 81.9   | 3449                     | 25.4  | 82.9 | خضر          |
| 3684                    | 51.0                        | 1742   | 77.5   | 1943                     | 27.2  | 76.7 | ريف          |
| <b>المستوى التعليمي</b> |                             |  |  |                          |   |      |              |
| 1948                    | 47.0                        | 920  | 74.6   | 1027                     | 22.2  | 73.3 | غير متعلمة   |
| 5685                    | 54.8                        | 2950   | 80.5   | 2735                     | 27.1  | 80.1 | إبتدائية     |
| 3774                    | 58.9                        | 2146   | 83.4   | 1628                     | 26.6  | 85.8 | متوسطة فأعلى |
| 5                       | (*)                         | (*)  | (*)  | (*)                      | (*)   | (*)  | تعليم غير    |

جدول 8.NU: الحد الأدنى لتلقي الوجبات

نسبة الأطفال الرضع في العمر 6-23 شهرا والذين تلقوا أطعمة صلبة، أو الأطعمة شبه الصلبة أو اللينة (ورضعات الحليب للأطفال الذين لا يرضعون رضاعة طبيعية)، بالحد الأدنى لعدد المرات أو أكثر خلال اليوم السابق، العراق، 2011

| المجموع           | لا يرضعون رضاعة طبيعية الآن |  |                      | يرضعون رضاعة طبيعية الآن |   |                                       |
|-------------------|-----------------------------|--|----------------------|--------------------------|---|---------------------------------------|
|                   | عدد                         | نسبة الذين تلقوا                         | نسبة الذين تلقوا على | عدد                      | نسبة الذين تلقوا الحد الأدنى من عدد الوجبات | من الأطعمة الصلبة و شبه صلبة و اللينة |
| النسبة المئوية من | الأطفال                     | الأطعمة الصلبة و شبه صلبة و لينة أو أربع | الأقل                | الأطفال                  | من عدد الوجبات                              | من الأطعمة الصلبة و شبه صلبة و اللينة |
| عدد الأطفال       | في العمر                    | مرات أو أكثر من رضاعتين من الحليب [1]    |                      | في العمر                 | من 23-6                                     | شهر                                   |
| في العمر من       | الوجبات                     | من 23-6                                  |                      | من 23-6                  |   |                                       |
| 23-6 شهرا         | [2]                         | شهر                                      |                      | شهر                      |   |                                       |
|                   |                             |  |                      |                          |   | مؤشر الثروة                           |
| 2662              | 50.2                        | 1285                                     | 76.4                 | 74.6                     | 1377  | 25.9                                  |
| 2417              | 52.4                        | 1256                                     | 76.3                 | 77.2                     | 1161  | 26.5                                  |
| 2460              | 53.7                        | 1324                                     | 80.8                 | 83.2                     | 1136  | 22.1                                  |
| 2088              | 59.7                        | 1166                                     | 84.6                 | 85.3                     | 922   | 28.2                                  |
| 1785              | 60.9                        | 989                                      | 86.6                 | 86.6                     | 796   | 28.8                                  |
| 11411             | 54.8                        | 6019                                     | 80.6                 | 81.1                     | 5392  | 26.0                                  |

[1] مؤشر رقم 2.15 من مؤشرات المسوح متعددة المؤشرات

[2] مؤشر رقم 2.13 من مؤشرات المسوح متعددة المؤشرات

(\*) تشير الى الأرقام المبنية على أقل من 25 حالة غير مرجحة

ضمن الأطفال بعمر 6-8 أشهر الذين يرضعون رضاعة طبيعية يُعزف الحد الأدنى لتردد الوجبة بتناول وجبة من الطعام الصلب أو شبه الصلب مرتين أو أكثر. بين الأطفال الذين يرضعون رضاعة طبيعية حاليا بعمر 9-23 شهرا يعتبر تناولهم 3 مرات على الأقل لطعام صلب أو شبه صلب الحد الأدنى لتردد الوجبة. للأطفال الذين لا يرضعون رضاعة طبيعية بعمر 6-23 شهرا يعرف الحد الأدنى لتردد الوجبة بتناولهم لوجبات طعام صلب أو شبه صلب و الحليب على الأقل 4 مرات خلال اليوم السابق.

تُشكّل الممارسة المستمرة للرضاعة الصناعية باعث قلق بسبب التلوث المحتمل الناتج عن المياه غير الصالحة والافتقار إلى سبل النظافة العامة في إعداد الرضعات الصناعية. ويبيّن الجدول 9.NU أنّ الرضاعة الصناعية ما تزال منتشرة في العراق فنسبة 37% من الأطفال دون سنّ العاميين، يتم تغذيتهم باستخدام قناني الرضاعة ذات الحلمات، وينسب أعلى في إقليم كردستان (54%) مقارنة بمحافظات وسط وجنوب العراق (35%). ترتفع نسبة الاعتماد على الرضاعة الصناعية بين الأطفال في الفئة العمرية 6-11 اشهر (34%)، وهي أكثر انتشاراً - الى جانب إقليم كردستان - في محافظة بغداد (49%). ويلاحظ أن نسبة الاعتماد على الرضاعة الصناعية تنخفض بين الأمهات غير المتعلّقات (27%) بالمقارنة مع الأمهات اللواتي تعليمهن ابتدائي (35%) وثانوي أو أعلى (46%). كما أن الرضاعة الصناعية أكثر انتشاراً بين الأسر الغنية من الأسر الفقيرة. الأمر الذي يتفق مع نمط ممارسات الرضاعة الطبيعية المذكور في أعلاه.

جدول NU.9: الإرضاع الصناعي

نسبة الأطفال في العمر 0-23 شهرا والذين تم إرضاعهم باستخدام الزجاجاة مع الحلمة خلال اليوم السابق، العراق، 2011

| عدد الأطفال الرضع في العمر من 0-23 شهرا | نسبة الأطفال في العمر من 0-23 شهر والذين تم إرضاعهم باستخدام الزجاجاة مع الحلمة (1) | جنس الطفل        |
|---|---|------------------|
| 7754                                    | 36.9  | ذكر              |
| 7408                                    | 37.6  | انثى             |
| <b>عمر الطفل بالأشهر</b>                |   |                  |
| 3751                                    | 32.1  | 0 - 5            |
| 3924                                    | 42.9  | 6 - 11           |
| 7487                                    | 36.8  | 12 - 23          |
| <b>المحافظة</b>                         |   |                  |
| 553                                     | 50.1  | دهوك             |
| 1452                                    | 27.5  | نينوى            |
| 541                                     | 52.5  | السلمانية        |
| 678                                     | 48.4  | كركوك            |
| 665                                     | 57.2  | اربيل            |
| 615                                     | 35.7  | ديالى            |
| 688                                     | 38.7  | الانبار          |
| 2831                                    | 48.8  | بغداد            |
| 911                                     | 18.5  | بابل             |
| 556                                     | 30.8  | كربلاء           |
| 540                                     | 28.7  | واسط             |
| 775                                     | 38.6  | صلاح الدين       |
| 620                                     | 33.0  | النجف            |
| 581                                     | 31.2  | القادسية         |
| 363                                     | 16.7  | المتن            |
| 950                                     | 27.0  | ذي قار           |
| 530                                     | 26.2  | ميسان            |
| 1311                                    | 35.9  | البصرة           |
| <b>الاقليم</b>                          |   |                  |
| 1758                                    | 53.5  | كردستان          |
| 13403                                   | 35.1  | جنوب ووسط العراق |
| <b>منطقة السكن</b>                      |   |                  |
| 10259                                   | 42.3  | خضر              |
| 4903                                    | 26.6  | ريف              |
| <b>المستوى التعليمي للام</b>            |   |                  |
| 2603                                    | 26.6  | غير متعلمة       |
| 7524                                    | 35.3  | ابتدائية         |
| 5028                                    | 45.6  | متوسطة فأعلى     |
| 7                                       | (*)   | تعليم غير نظامي  |
| <b>مؤشر الثروة</b>                      |   |                  |
| 3552                                    | 26.9  | افقر             |
| 3211                                    | 35.3  | فقير             |
| 3182                                    | 36.9  | متوسط            |
| 2823                                    | 42.8  | غني              |
| 2394                                    | 49.0  | اغنى             |
| 15162                                   | 37.2  | <b>المجموع</b>   |

[1] مؤشر رقم 2.11 من مؤشرات المسوح متعددة المؤشرات

(\*) تشير الى الأرقام المبنية على أقل من 25 حالة غير مرجحة

## الملح المدعم باليود

تعد اضطرابات نقص اليود (IDD) السبب الرئيسي على مستوى العالم في الإصابة بالتخلف العقلي الذي يمكن الوقاية منه وضعف النمو النفسي- الحركي لدى الأطفال الصغار. وفي أشد حالاته، يسبب نقص اليود مرض القماءة (الاعتلال العقلي، والتشوه الجسدي والبلهامة)، كما أنه أيضاً يزيد من مخاطر حاللا المواليد الموتى وإسقاط الحمل عند النساء الحوامل. ويبلغ الضرر الناتج عن اضطرابات نقص اليود أشدّه في السبب في ضعف النمو والنماء العقلي، مما يسهم بدوره في ضعف الأداء المدرسي، وانحسار القدرة الفكرية، وضعف الأداء في العمل. وقد كان القضاء التام على نقص اليود بحلول عام 2005 هدفاً دولياً. ولذلك فإن المؤشر هو نسبة الأسر المعيشية التي تستهلك كميات كافية من الملح المدعم باليود (بنسبة لا تقل عن 15 جزء لكل مليون).

جرى فحص الملح المستخدم في الطهي في حوالي كل الأسر المعيشية باستخدام حقائب الكشف عن اليود، واختبار وجود أيوديد البوتاسيوم " أو أيودات البوتاسيوم" حيث يتوافر في الأسواق في العراق الملح المدعم بأي من أو كلتا هاتين المادتين. ويبيّن الجدول NU.10 أن نسبة ضئيلة من الأسر المعيشية لم يكن متوافراً لديها أي نوع من الملح. ولدى 29% من الأسر المعيشية، وُجد أنّ الملح يحتوي على 15 جزءاً من المليون أو أكثر من اليود. وكان استعمال الملح المدعم باليود أقل في محافظات وسط وجنوب العراق (27%) مقارنةً بإقليم كردستان (38%). أما بين المحافظات، فقد كان استعمال الملح المدعم باليود هو الأدنى في محافظات بابل، والقادسية، والمنتى (تراوح بين 10 و12%)، بينما سجل استخدام الملح المدعم باليود أعلى نسبة بين الأسر في محافظة دهوك (77%). وقد وُجد أنّ حوالي ثلث الأسر المعيشية الحضرية (34%) فقط تستعمل الملح المدعم باليود بكميات كافية بينما نصف الأسر المعيشية في المناطق الريفية تستخدمه. ويلاحظ بلغت نسبة استخدام الأسر المعيشية الغنية للملح المدعم باليود 47%، وهي نسبة أعلى بثلاثة أضعاف من نظيراتها الفقيرة والتي بلغت 15%. (الشكل NU.4).

الشكل NU.4 التوزيع النسبي للأسر المعيشية التي تستهلك ملحا مدعما باليود، العراق، 2011

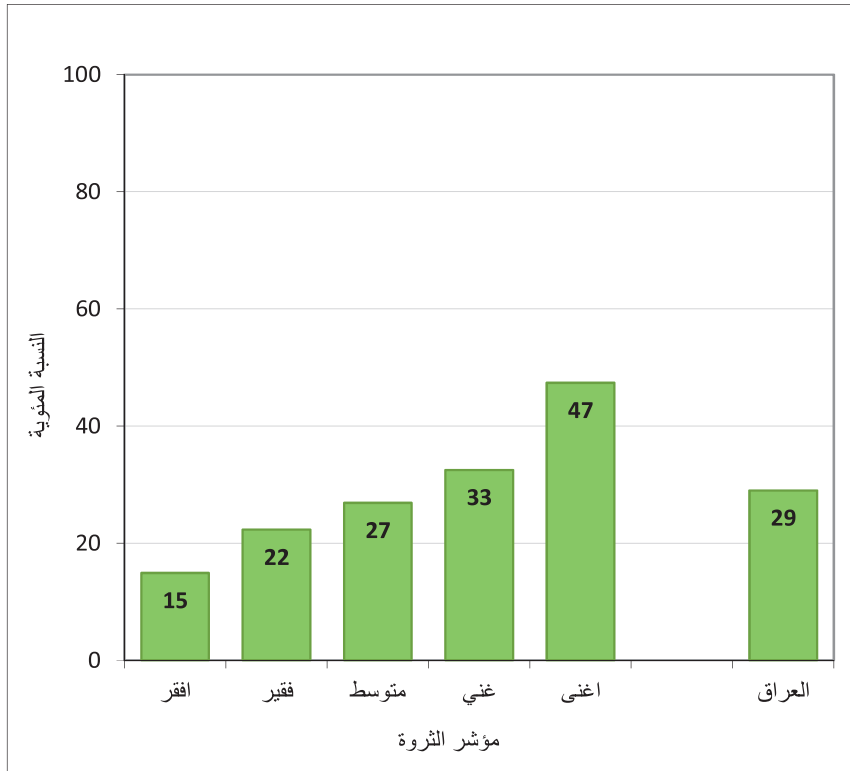

جدول NU.10: استهلاك الملح المدعم باليود

التوزيع النسبي للأسر المعيشية التي تستهلك ملحاً مدعماً باليود، العراق، 2011

| نتيجة فحص الملح  |         |   |   |             |   |                       |  |                    |
|--|---------|---|---|-------------|---|-----------------------|--|--------------------|
| عدد الأسر<br>المعيشية التي تم<br>اختبار الملح أو لم<br>يكن لديها ملح | المجموع | أكثر من صفر                               |   |             | نسبة الأسر<br>المعيشية التي<br>لا يوجد لديها<br>ملح | عدد الأسر<br>المعيشية | نسبة الأسر<br>المعيشية التي تم<br>اختبار الملح لديها |                    |
|  |         | 15[1] جزء من<br>المليون أو<br>أكثر من PPM | وأقل من 15<br>جزء من<br>المليون من<br>PPM | لا يوجد يود |   |                       |  |                    |
| 1244   | 100.0   | 76.7                                      | 14.6                                      | 8.6         | 0.0   | 1245                  | 99.9   | <b>المحافظة</b>    |
| 2909   | 100.0   | 22.6                                      | 14.1                                      | 63.3        | 0.0   | 2909                  | 100.0  | دهوك               |
| 2716   | 100.0   | 39.1                                      | 43.8                                      | 16.8        | 0.3   | 2718                  | 99.6   | نينوى              |
| 1757   | 100.0   | 62.8                                      | 27.1                                      | 9.8         | 0.3   | 1762                  | 99.5   | السلمانية          |
| 2387   | 100.0   | 15.3                                      | 64.7                                      | 19.9        | 0.2   | 2392                  | 99.6   | كركوك              |
| 1505   | 100.0   | 28.3                                      | 20.6                                      | 50.9        | 0.2   | 1515                  | 99.2   | اربيل              |
| 1352   | 100.0   | 22.5                                      | 9.0                                       | 68.4        | 0.1   | 1354                  | 99.7   | ديالى              |
| 7857   | 100.0   | 32.3                                      | 23.4                                      | 44.2        | 0.0   | 7863                  | 99.9   | الانبار            |
| 1881   | 100.0   | 10.0                                      | 19.4                                      | 70.5        | 0.1   | 1884                  | 99.7   | بغداد              |
| 1152   | 100.0   | 33.2                                      | 14.0                                      | 52.8        | 0.0   | 1152                  | 100.0  | بابل               |
| 1148   | 100.0   | 15.6                                      | 31.4                                      | 52.9        | 0.0   | 1154                  | 99.4   | كربلاء             |
| 1371   | 100.0   | 25.9                                      | 30.3                                      | 43.5        | 0.3   | 1378                  | 99.1   | واسط               |
| 1357   | 100.0   | 24.6                                      | 27.4                                      | 47.7        | 0.3   | 1357                  | 99.7   | صلاح الدين         |
| 1086   | 100.0   | 11.6                                      | 14.1                                      | 74.0        | 0.3   | 1086                  | 99.7   | النجف              |
| 651  | 100.0   | 11.9                                      | 15.0                                      | 73.1        | 0.0   | 651                   | 100.0  | القادسية           |
| 1715   | 100.0   | 13.0                                      | 24.0                                      | 62.8        | 0.2   | 1715                  | 99.8   | المتشي             |
| 957  | 100.0   | 15.7                                      | 2.3                                       | 80.2        | 1.8   | 957                   | 98.1   | ذي قار             |
| 2603   | 100.0   | 35.2                                      | 25.4                                      | 39.4        | 0.1   | 2609                  | 99.7   | ميسان              |
|  |         |   |   |             |   |                       |  | البصرة             |
|  |         |   |   |             |   |                       |  | <b>الاقليم</b>     |
| 6346   | 100.0   | 37.5                                      | 45.9                                      | 16.3        | 0.2   | 6355                  | 99.7   | كردستان            |
| 29302  | 100.0   | 27.2                                      | 21.1                                      | 51.6        | 0.2   | 29346                 | 99.7   | جنوب ووسط العراق   |
|  |         |   |   |             |   |                       |  | <b>منطقة السكن</b> |
| 26289  | 100.0   | 33.7                                      | 26.9                                      | 39.2        | 0.2   | 26325                 | 99.7   | خضر                |
| 9359   | 100.0   | 15.8                                      | 21.5                                      | 62.6        | 0.1   | 9376                  | 99.7   | ريف                |
|  |         |   |   |             |   |                       |  | <b>مؤشر الثروة</b> |
| 6920   | 100.0   | 14.9                                      | 24.6                                      | 60.2        | 0.3   | 6941                  | 99.4   | افقر               |
| 7195   | 100.0   | 22.3                                      | 27.0                                      | 50.5        | 0.2   | 7206                  | 99.7   | فقير               |
| 7052   | 100.0   | 26.9                                      | 25.3                                      | 47.6        | 0.2   | 7057                  | 99.7   | متوسط              |
| 7051   | 100.0   | 32.5                                      | 26.0                                      | 41.4        | 0.1   | 7060                  | 99.7   | غني                |
| 7431   | 100.0   | 47.4                                      | 24.6                                      | 27.9        | 0.1   | 7436                  | 99.8   | اغنى               |
| 35648  | 100.0   | 29.0                                      | 25.5                                      | 45.3        | 0.2   | 35701                 | 99.7   | <b>المجموع</b>     |

[1] مؤشر رقم 2.16 من مؤشرات المسوح متعددة المؤشرات

## التغذية التكميلية باستخدام فيتامين "A"

يعد فيتامين "A" ضرورياً لصحة العين وللأداء الوظيفي السليم للجهاز المناعي في الجسم. ويتواجد في عدد من الأغذية، مثل الحليب، والكبد، والبيض، والفاكهة الحمراء والبرتقالية، وزيت النخيل الأحمر والخضراوات ذات الأوراق الخضراء، مع أنّ كمية فيتامين أ التي يمتصها الجسم من هذه المصادر تتنوع تنوعاً كبيراً. تختلف اختلافاً كبيراً. وفي دول العالم النامي، حيث يستهلك فيتامين أ بصورة كبيرة في شكل خضراوات وفواكه، فإن حصة الفرد اليومية منه غالباً ما تكون غير كافية ولا تفي بالمتطلبات الغذائية. كذلك فإن الكميات غير الكافية المستهلكة تقل أكثر فأكثر بسبب زيادة الحاجة إلى هذا الفيتامين خلال فترة نمو الطفل أو أثناء فترات المرض، إلى جانب ازدياد الكميات المفقودة منه أثناء الإصابة بأمراض الطفولة العامة. ونتيجة لذلك، فإنّ النقص في الكميات المتناولة من فيتامين "أ" منتشراً إلى حدّ بعيد في دول العالم النامي، ولا سيّما في الدول التي تُعاني من النسب الأعلى في معدلات وفيات الأطفال دون سنّ الخامسة.

وَصَحَّ مؤتمرُ القمة العالمي من أجل الأطفال، في عام 1990، هدفَ القضاء الفعلي على نقص فيتامين "A" وعواقبه، بما في ذلك القضاء على الإصابة بالعمى، بحلول عام 2000. وقد صُوِّدَ على هذا الهدف أيضاً في المؤتمر المعني بسياسة إنهاء الجوع الخفي في عام 1991، وفي المؤتمر الدولي المعني بالتغذية، وفي الجلسة الخاصة للجمعية العامة للأمم المتحدة التي عقدت في عام 2002. وإن الدور الحيوي لفيتامين أ فيما يتعلق بصحة الطفل وجهازه المناعي يجعل السيطرة على نقص هذا الفيتامين مكوناً أساسياً للجهود المبذولة على صعيد بقاء الطفل، مما يجعل ذلك الدور كذلك مُكوّناً حاسماً في تحقيق الهدف الإنمائي للألفية الرابع، وهو: خفض معدل وفيات الأطفال دون سنّ الخامسة، بمقدار الثلثين، بحلول عام 2015.

تدعو التوصيات الدولية الحالية الدول التي تُعاني من مشاكل نقص فيتامين "A"، إلى إعطاء جرعة عالية من فيتامين A التكميلي كل أربعة إلى ستة أشهر، تستهدف فيها جميع الأطفال في الفئة العمرية من 6 أشهر إلى 59 شهراً ممّن يعيشون في مناطق متأثرة. إنّ تزويد صغار الأطفال بجرعتين عاليتين من كبسولات فيتامين "A" سنوياً إستراتيجية آمنة، واقتصادية وفعالة للقضاء على نقص فيتامين "A" وتعزيز بقاء الأطفال. كذلك، فإنّ إعطاء الأمهات حديثات العهد بالأمومة، واللواتي يُرضعن أطفالهنّ رضاعةً طبيعية يُساعد في حماية أطفالهنّ خلال الأشهر الأولى من الحياة ويُساعد في تعويض النقص في مخزون فيتامين "A" لدى الأمهات، والذي ينضب أثناء فترتي الحمل والرضاعة. وبالنسبة إلى الدول التي لديها برامج تغذية تكميلية باستخدام فيتامين "A"، فإنّ تعريف المؤشر هو: النسبة المئوية للأطفال في الفئة العمرية 6 أشهر إلى 59 شهراً الذين يتلقون على الأقل جرعة واحدة عالية من الغذاء التكميلي بفيتامين "A" خلال فترة الست أشهر الأخيرة.

وفقاً لارشادات منظمة الأمم المتحدة للطفولة "يونيسف" / منظمة الصحة العالمية، تُوصي وزارة الصحة العراقية إعطاء الأطفال عند بلوغهم سن 9 أشهر من العمر جرعة واحدة قدرها 100,000 وحدة دولية من فيتامين "A"، وإعطائهم عند بلوغهم سن 18 شهراً من العمر كبسولة فيتامين "A" بجرعة 200,000 وحدة دولية. وفي بعض مناطق العراق، يرتبط إعطاء كبسولات فيتامين "A" بخدمات التحصين ضد الأمراض، وهي تُعطى للأطفال مع تلك الخدمات بعد بلوغهم سنّ ستة أشهر. ويُوصى كذلك بأن تأخذ الأمهات أيضاً جرعة تكميلية من فيتامين "A" في خلال ثمانية أسابيع بعد الولادة لتعويض ما فقدته من فيتامين "A" أثناء الحمل والرضاعة.

تلقّى خلال الأشهر الستة التي سبقت إجراء المسح العنقودي متعدد المؤشرات، 30% من الأطفال في الفئة العمرية 9-14 شهراً، جرعة 100,000 وحدة دولية من التغذية التكميلية من فيتامين "A"، بينما كانت نسبة الأطفال في سن 18-23 شهراً الذين تلقوا جرعة 200,000 وحدة دولية من فيتامين "A" 19% فقط (الجدول NU.11). وعندما نظر إلى الفئتين



العمرية سوبياً مع ما توفر من المعلومات التي أفادت بها الأمهات، نجد أن 39% من الأطفال في الفئتين العمرية 9-14 شهراً و 18-23 شهراً قد تلقوا جرعات فيتامين "A" خلال الأشهر الستة التي سبقت إجراء المقابلة. وكانت نسبة التغطية بالجرعة التكميلية من فيتامين "A" الأدنى في محافظة نينوى (10%)، والنسبة الأعلى في محافظة ميسان (65%). وسجلت التغطية بالجرعة التكميلية من فيتامين "A" نسبة أعلى في اقليم كردستان بالمقارنة مع باقي العراق، وهي أكبر نسبةً أيضاً في المناطق الحضرية عن المناطق الريفية. كما ترتفع احتمالية تلقي الأطفال لجرعات فيتامين "A" مع ازدياد مستوى تعليم الأم، حيث تتزايد نسبة الأطفال في الفئتين العمرية 9-14 شهراً و 18-23 شهراً الذين تلقوا جرعات الفيتامين التكميلية خلال الستة أشهر الأخيرة من 30% بين الأطفال الذي أمهاتهم غير متعلمات، الى 35% بين الأطفال الذين أمهاتهم لديهن تعليم ابتدائي، و 51% بين الأطفال الذين أمهاتهم لديهن تعليم ثانوي فما أعلى. وكذلك تتزايد نسب التغطية مع ارتفاع مؤشر الثروة للأسر المعيشية.

جدول NU.11 : التغذية التكميلية للأطفال باستخدام فيتامين "A"

التوزيع النسبي للأطفال بعمر 9-14 شهر و 18-23 شهر حسب تلقيهم جرعة كبيرة من فيتامين أ في الأشهر الستة التي سبقت المسح ، العراق، 2011

| جنس الطفل      | حسب بطاقة التقيحات :                     |                         | حسب أداة الام :                          |                         |
|----------------|--|-------------------------|--|-------------------------|
|                | نسبة الذين تلقوا جرعة 100,000 وحدة دولية | عدد الاطفال بعمر 14 شهر | نسبة الذين تلقوا جرعة 200,000 جرعة دولية | عدد الاطفال بعمر 23 شهر |
| ذكر            | 32.1                                     | 1970                    | 19.0                                     | 1865                    |
| انثى           | 28.7                                     | 1923                    | 18.3                                     | 1734                    |
| <b>محافظات</b> |  |                         |  |                         |
| دهوك           | 55.7                                     | 131                     | 48.9                                     | 145                     |
| نينوى          | 4.9                                      | 381                     | 3.1                                      | 326                     |
| السلمانية      | 62.3                                     | 153                     | 29.1                                     | 99                      |
| كركوك          | 29.5                                     | 172                     | 18.7                                     | 166                     |
| اربيل          | 46.0                                     | 186                     | 22.5                                     | 164                     |
| ديالى          | 18.6                                     | 164                     | 9.9                                      | 143                     |
| الانبار        | 11.5                                     | 194                     | 3.2                                      | 151                     |
| بغداد          | 33.6                                     | 739                     | 17.6                                     | 649                     |
| بابل           | 34.5                                     | 195                     | 28.1                                     | 233                     |
| كربلاء         | 30.7                                     | 120                     | 15.9                                     | 139                     |
| واسط           | 26.1                                     | 138                     | 10.8                                     | 141                     |
| صلاح الدين     | 16.2                                     | 186                     | 12.4                                     | 182                     |
| النجف          | 23.7                                     | 158                     | 8.3                                      | 157                     |
| القادسية       | 28.5                                     | 135                     | 19.9                                     | 131                     |
| المتى          | 23.9                                     | 99                      | 17.0                                     | 83                      |
| ذي قار         | 20.0                                     | 247                     | 13.3                                     | 234                     |
| ميسان          | 55.0                                     | 148                     | 41.5                                     | 134                     |
| البصرة         | 46.1                                     | 345                     | 29.9                                     | 323                     |

جدول NU.11 : التغذية التكميلية للأطفال باستخدام فيتامين "A"

التوزيع النسبي للأطفال بعمر 9-14 شهر و 18-23 شهر حسب تلقيهم جرعة كبيرة من فيتامين أ في الأشهر الستة التي سبقت المسح ، العراق، 2011

|                  | حسب بطاقة التقيحات :                                  |   |                             | حسب افادة الام :   |  |   |
|------------------|---|---|-----------------------------|--|--|---|
|                  | نسبة الذين تلقوا جرعة<br>100,000 وحدة دولية<br>14 شهر | نسبة الذين تلقوا جرعة<br>200,000 جرعة دولية<br>23 شهر | عدد الاطفال بعمر 18-<br>شهر | نسبة الاطفال بعمر<br>9-14 و 18-23<br>شهر الذين تلقوا اي<br>جرعة وقائية | نسبة الاطفال بعمر 9-<br>14 و 18-23 شهر<br>الذين تلقوا فيتامين أ خلال<br>الستة اشهر السابقة للمسح | عدد الاطفال<br>بعمر 9-14 و<br>18-23 شهر |
| الاقليم          |   |   |                             |  |  |   |
| كردستان          | 54.0  | 33.5  | 471                         | 38.8   | 58.4   | 878                                     |
| جنوب ووسط العراق | 27.2  | 16.8  | 3422                        | 28.3   | 36.5   | 6614                                    |
| منطقة السكن      |   |   |                             |  |  |   |
| خضر              | 34.4  | 21.8  | 2627                        | 34.5   | 44.5   | 5058                                    |
| ريف              | 22.2  | 12.1  | 1266                        | 19.3   | 27.9   | 2434                                    |
| المستوى التعليمي |   |   |                             |  |  |   |
| للام             |   |   |                             |  |  |   |
| غير متعلمة       | 23.6  | 15.9  | 714                         | 21.9   | 30.2   | 1305                                    |
| ابتدائية         | 28.3  | 17.5  | 1951                        | 25.2   | 34.6   | 3774                                    |
| متوسطة فأعلى     | 37.8  | 21.8  | 1227                        | 40.5   | 51.0   | 2411                                    |
| تعليم غير نظامي  | (*)   | (*)   | (*)                         | (*)  | (*)  | 2                                       |
| مؤشر الثروة      |   |   |                             |  |  |   |
| افقر             | 22.1  | 11.2  | 976                         | 19.3   | 26.3   | 1807                                    |
| فقير             | 30.5  | 17.9  | 848                         | 27.1   | 37.3   | 1591                                    |
| متوسط            | 30.3  | 23.4  | 834                         | 28.8   | 39.5   | 1621                                    |
| غني              | 34.5  | 23.3  | 688                         | 34.9   | 47.0   | 1319                                    |
| اغنى             | 40.3  | 18.9  | 548                         | 44.0   | 52.1   | 1155                                    |
| المجموع          | 30.4  | 18.7  | 3893                        | 29.6   | 39.1   | 7492                                    |

(\*) تشير الى الأرقام المبنية على أقل من 25 حالة غير مرجحة

### نقص وزن الطفل عند الولادة

يعد الوزن عند الولادة مؤشراً جيداً ليس فقط لصحة الأم وحالتها التغذوية ولكن أيضاً لفرص المولود في البقاء حياً والنماء الصحي والنفسي والاجتماعي طويل المدى. وبسبب نقص وزن الطفل عند الولادة (أقل من 2,500 غرام) مخاطر صحية جسيمة على الأطفال، فالأجنة التي تعاني من نقص التغذية في الرحم تواجه مخاطر كبيرة في الوفاة خلال الشهور أو السنوات الأولى من حياتهم. أما هؤلاء الذين يولدون وهم على قيد الحياة، فسيعانون من ضعف الجهاز المناعي وزيادة خطورة الإصابة بالأمراض، فهم في الغالب يظلون يعانون من نقص التغذية، مع تدنٍ في مستوى قواهم العضلية طوال حياتهم، ويعانون من معدلات أعلى في الإصابة بمرض السكري وأمراض القلب في فترة لاحقة من العمر. كما غالباً ما يميل الأطفال ناقصوا الوزن عند الولادة أن تكون معدلات الذكاء لديهم وقدراتهم الإدراكية متدنية، مما يؤثر على أدائهم المدرسي وفرص حصولهم على عمل بعد البلوغ.

وفي دول العالم النامي، يكون السبب الرئيسي لنقصان وزن الطفل عند الولادة هو الحالة الصحية والتغذية الضعيفة للأم. وهناك ثلاثة عوامل هي الأكثر تأثيراً: ضعف الحالة التغذوية للأم قبل الحمل، وقصر القامة (يعود في الغالب إلى سوء التغذية والإصابة بعدوى أثناء طفولتها)، والتغذية السيئة أثناء الحمل. وهناك أهمية خاصة لنقص وزن الأم أثناء الحمل لكونه يسبب النسبة الكبيرة في تعوق نمو الجنين. وبالإضافة إلى ذلك، فإن بعض الأمراض مثل الإسهال والملاريا والتي تنتشر في العديد من الدول النامية، تستطيع أن تعيق نمو الجنين بصورة كبيرة في حالة إصابة الأم بها أثناء فترة الحمل.

أما في العالم الصناعي، يمثل تدخين السجائر أثناء الحمل السبب الرئيسي في نقص وزن الطفل عند الولادة. وفي الدول المتقدمة والنامية على حد سواء، تواجه اليافاعات اللواتي أنجبن أطفالاً قبل اكتمال نموهن الجسدي مخاطر ولادة أطفال ناقصي الوزن.

ومن أكبر التحديات التي تواجه عملية قياس معدلات حدوث حالات نقص وزن الطفل عند الولادة هي حقيقة أن أكثر من نصف المواليد في العالم النامي لا يتم قياس أوزانهم. وفي الماضي، كانت معظم التقديرات المتعلقة بنقص وزن الطفل عند الولادة في الدول النامية تعتمد على البيانات التي يتم جمعها من المراكز الصحية. بيد أن هذه التقديرات منحازة في معظم الدول النامية نظراً لأن الغالبية العظمى من المواليد الجدد لا يولدون في مراكز صحية، والولادات التي تتم في المراكز الصحية لا تمثل سوى عينة بسيطة من إجمالي عدد الولادات.

ونظراً لأن العديد من الأطفال لا يتم قياس أوزانهم عند الولادة، كما أن من يتم قياس أوزانهم يمثلون عينة منحازة ولا تعكس الوضع بالنسبة لكافة المواليد، لذلك لا يمكن استخدام المواليد الموزونة عادة في تقدير انتشار نقص وزن الطفل عند الولادة بين كافة الأطفال. وبالتالي يتم تقدير نسبة المواليد الذين تقل أوزانهم عن 2,500 غرام من خلال بندين في الاستبيان: تقييم الأم لحجم الطفل عند الولادة (بمعنى تحديد ما إذا كان صغير جداً، أصغر من المتوسط، متوسط، أكبر من المتوسط، كبير جداً) وما تتذكره الأم لوزن الطفل أو الوزن المسجل في البطاقة الصحية في حالة ما إذا كان الطفل قد تم وزنه عند الولادة.<sup>4</sup>

يجرى عموماً في العراق، قياس وزن 53% من المواليد عند ولادتهم، وتشير التقديرات إلى أن 13% من الرضع يكون وزنهم أقل من 2,500 غرام عند الولادة (جدول 12.NU). وكان هناك بعض الفروقات حسب المحافظة، ففيما تم قياس وزن 77% من الولادات الحية في محافظة السليمانية، فقد كانت نسبة الولادات الحية التي تم قياس وزنها في محافظتي الأنبار والقادسية حوالي أقل من الثلث. لكن، كانت أعلى النسب في الأطفال ناقصي الوزن عند الولادة في محافظتي ميسان والبصرة (20%). وبعبارة أخرى، سجلت محافظات أربيل والأنبار وبغداد والسليمانية نسبة 10% فقط للأطفال ناقصي الوزن عند الولادة. ولم تختلف كثيراً النسبة المئوية التقديرية لنقص الوزن عند الولادة باختلاف مستويات تعليم الأم أو بين المناطق الحضرية والريفية، ولكن هناك اختلاف بسيط من حيث مؤشر الثروة بواقع 16% نسبة الأطفال الذين كان وزنهم أقل من 2,500 غرام عند الولادة من الأسر الأفقر مقارنة بنسبة 10% للأطفال من الأسر الأغنى.

<sup>4</sup> للاطلاع على الوصف المفصل للمنهجية:

Boerma, J. T., Weinstein, K. I., Rutstein, S.O., and Sommerfelt, A. E., 1996. Data on Birth Weight in Developing Countries: Can Surveys Help? Bulletin of the World Health Organization, 74(2), 209-16.

جدول 12.NU: المواليد ناقصي الوزن

نسبة المواليد الأحياء الذين ولدوا خلال العاميين السابقين للمسح وكانت أوزانهم، عند الولادة، أقل من 2.500 جرام، ونسبة الموليد الذين تم وزنهم العراق، 2011

| نسبة المواليد أحياء الذين:                  |                          |  |                  |
|---|--------------------------|--|------------------|
| عدد المواليد أحياء خلال<br>السنين السابقتين | تم وزنهم عند الولادة [2] | وزنهم عند الولادة أقل من 2500 غرام [1] | المحافظة         |
| 488   | 58.0                     | 14.9                                   | دهوك             |
| 1307  | 49.7                     | 11.9                                   | نينوى            |
| 517   | 76.7                     | 10.1                                   | السلمانية        |
| 579   | 56.7                     | 11.6                                   | كركوك            |
| 625   | 63.1                     | 9.7                                    | اربيل            |
| 555   | 61.7                     | 10.5                                   | ديالى            |
| 606   | 36.4                     | 9.6                                    | الانبار          |
| 2503  | 52.5                     | 9.7                                    | بغداد            |
| 828   | 66.7                     | 17.1                                   | بابل             |
| 497   | 60.9                     | 16.9                                   | كربلاء           |
| 461   | 43.6                     | 14.6                                   | واسط             |
| 657   | 57.7                     | 13.2                                   | صلاح الدين       |
| 575   | 45.9                     | 11.4                                   | النجف            |
| 520   | 37.3                     | 13.6                                   | القادسية         |
| 333   | 45.8                     | 15.2                                   | المثنى           |
| 853   | 44.5                     | 17.9                                   | ذي قار           |
| 479   | 58.0                     | 20.1                                   | ميسان            |
| 1189  | 42.9                     | 19.5                                   | البصرة           |
| <b>الاقليم</b>                              |                          |  |                  |
| 1630  | 65.9                     | 11.4                                   | كردستان          |
| 11942                                       | 50.8                     | 13.6                                   | جنوب ووسط العراق |
| <b>منطقة السكن</b>                          |                          |  |                  |
| 9195  | 57.5                     | 12.9                                   | خضر              |
| 4377  | 42.3                     | 14.4                                   | ريف              |
| <b>المستوى التعليمي للام</b>                |                          |  |                  |
| 2303  | 35.2                     | 14.5                                   | غير متعلمة       |
| 6728  | 50.3                     | 14.1                                   | إبتدائية         |
| 4536  | 64.9                     | 11.7                                   | متوسطة فأعلى     |
| 6   | (*)                      | (*)                                    | تعليم غير نظامي  |
| <b>مؤشر الثروة</b>                          |                          |  |                  |
| 3109  | 38.3                     | 15.6                                   | افقر             |
| 2902  | 45.3                     | 13.1                                   | فقير             |
| 2861  | 55.0                     | 14.2                                   | متوسط            |
| 2564  | 62.3                     | 12.7                                   | غني              |
| 2136  | 68.5                     | 10.2                                   | اغنى             |
| 13572                                       | 52.6                     | 13.4                                   | <b>المجموع</b>   |

[1] مؤشر رقم 2.18 من مؤشرات المسوح متعددة المؤشرات

[2] مؤشر رقم 2.19 من مؤشرات المسوح متعددة المؤشرات

(\*) تشير الى الأرقام المبنية على أقل من 25 حالة غير مرجحة

## التحصينات

يهدفُ الهدف الإنمائي الألفي الرابع (MDG4) إلى خفض وفيات الأطفال بمقدار الثلثين، بين عامي 1990 و2015. ويؤدي التحصين / التلقيح ضد الأمراض دوراً أساسياً في تحقيق هذا الهدف. إذ أنقذت التلقيحات حياة الملايين من الأطفال في العقود الثلاثة التي تلت إطلاق برنامج التحصين الموسع (EPI) في عام 1974. ولا يزالُ يُوجد 27 مليون طفل من جميع أنحاء العالم لم يشملوا ببرامج التحصين الروتينية؛ ونتيجة لذلك، فإن الأمراض، التي يُمكن الوقاية منها، تتسبب في وفاة أكثر من مليوني طفل كل عام.

ومن أهداف وثيقة "عالم جدير بالأطفال" ضمان التحصين /التلقيح الكامل للأطفال دون سنّ الواحدة ضد الأمراض، بنسبة تغطية 90% على المستوى الوطني، ونسبة لا تقل عن 80% على مستوى الأفضية والوحدات الإدارية المماثلة.

وفقاً للجدول الوطني للتحصينات، فإن كل طفل في العراق يبلغ عيد ميلاده الأول، يجب أن يتلقى من خلال التلقيحات الروتينية - لقاح التدرن الرئوي لحمايته من الإصابة بمرض السلّ، وثلاث جرعات من اللقاح الثلاثي: الدفتيريا والسعال الديكي والكزاز للحماية من هذه الأمراض الثلاثة، وأربع جرعات من لقاح شلل الأطفال، وثلاث جرعات من لقاح التهاب الكبد الفيروسي (B) واللقاح المضاد للحصبة عند بلوغ عمر الطفل 9 أشهر. بالإضافة إلى إعطاء الأطفال لقاح الحصبة المختلطة (MMR) عند بلوغهم 15 شهراً من العمر للوقاية من أمراض الحصبة والنكاف والحصبة الألمانية، كجزء من المرحلة الثانية من تحصينات الحصبة. ويعتبر الأطفال محصنين بشكل كامل إذا تلقوا لقاح الدرن، والجرعات الثلاث من اللقاح الثلاثي، والجرعات الثلاث من لقاح شلل الأطفال، وثلاث جرعات من لقاح التهاب الكبد الفيروسي (ب)، ولقاحات الحصبة عند بلوغهم عمر 12 شهراً.

لقد طُلب من الأمهات تقديم بطاقات التحصين الخاصة بأطفالهن دون سنّ الخامسة. وقام الباحثون الميدانيين بنقل المعلومات من بطاقات التحصين إلى استبيان الطفل الخاص بالمسح العنقودي متعدد المؤشرات. بصورة عامة، فقد كان لدى 70% من الأطفال في سن 12-23 شهراً بطاقات صحية تم رؤيتها وقت المسح (جدول CH.2a). فإذا لم يكن لدى الطفل بطاقة صحية، كان يُطلب من الأم أن تتذكر إذا ما كان طفلها قد تلقى أياً من تلك اللقاحات، وكم عدد المرات التي تلقى فيها لقاحات الثلاثي و شلل الأطفال. ويعرض الجدول CH.1a النسبة المئوية للأطفال في سن 12-23 شهراً الذين تم تحصينهم بشكل كامل، حيث تلقوا لقاح الدرن، والجرعات الثلاث لكل من لقاح الثلاثي وشلل الأطفال، ولقاح التهاب الكبد الفيروسي (ب)، ولقاحات الحصبة والحصبة المختلطة (MMR).

ويتكون مقام النسب المدونة في الجدول من الأطفال في عمر 12-23 شهراً، وذلك لكي يُحصى فقط الأطفال الذين يبلغون العمر المناسب لتلقي التحصين الكامل. ونجد في الاعمدة الثلاثة الأولى من الجدول شمول بسط النسبة على جميع الأطفال الذين جرى تحصينهم في أي وقت قبل إجراء المسح وفقاً إما لبطاقة التحصينات أو تقرير (إفادة) الأم. وفي العمود في يمين الجدول، تم عرض نسب الأطفال الذين تم تحصينهم قبل بلوغهم السنة الأولى من العمر فقط. أما بالنسبة إلى الأطفال الذين ليس لديهم بطاقات تحصين، تم افتراض نسب التحصينات التي تلقوها متساوية مع أقرانهم ممن لديهم بطاقات تحصين.

جدول CH1.A: التطعيم في السنة الأولى من الحياة، الاطفال 12-23 شهر

نسبة الاطفال في عمر 12-23 شهر والذين تم تطعيمهم ضد امراض الطفولة في وقت ما قبل المسح وقبل عيد ميلادهم الاول , العراق, 2011

| من تلقوا التلقيحات في اي وقت سابق للمسح حسب |        |            |                 |                             |
|---|--------|------------|-----------------|-----------------------------|
| من تلقوا التلقيحات عند سن 12 شهرا           | كلاهما | تقرير الام | بطاقة التلقيحات | السل <sup>1</sup>           |
| 89.7  | 90.4   | 22.1       | 68.3            | شلل الاطفال عند الولادة     |
| 82.4  | 83.0   | 14.0       | 69.1            | 1                           |
| 89.6  | 90.8   | 24.2       | 66.6            | 2                           |
| 82.4  | 85.1   | 22.8       | 62.3            | 3 <sup>2</sup>              |
| 70.6  | 76.4   | 19.2       | 57.2            | الثلاثي                     |
| 84.9  | 86.1   | 19.6       | 66.5            | 1                           |
| 76.1  | 78.6   | 16.6       | 62.0            | 2                           |
| 64.8  | 70.1   | 13.1       | 57.0            | 3 <sup>3</sup>              |
| 65.8  | 75.4   | 21.3       | 54.0            | الحصبة <sup>4</sup>         |
|   |        |            |                 | التهاب الكبد الفايروسي      |
| 88.2  | 88.9   | 19.1       | 69.7            | 1                           |
| 80.3  | 81.4   | 14.9       | 66.5            | 2                           |
| 61.0  | 66.1   | 9.2        | 56.9            | 3 <sup>5</sup>              |
| 46.5  | 58.4   | 5.4        | 53.0            | جميع التلقيحات              |
| 4.6   | 4.6    | 4.6        | 0.0             | لم يتلقوا اي تلقيح          |
| 7487  | 7487   | 7487       | 7487            | عدد الاطفال بعمر 12-23 شهرا |

- [1] مؤشر رقم 3.1 من مؤشرات المسوح متعددة المؤشرات  
 [2] مؤشر رقم 3.2 من مؤشرات المسوح متعددة المؤشرات  
 [3] مؤشر رقم 3.3 من مؤشرات المسوح متعددة المؤشرات  
 [4] مؤشر رقم 3.4 من مؤشرات المسوح متعددة المؤشرات ، مؤشر رقم 4.3 من مؤشرات الأهداف الأتمانية للألفية  
 [5] مؤشر رقم 3.5 من مؤشرات المسوح متعددة المؤشرات

تلقى حوالي 90% من الأطفال في عمر 12 - 23 شهراً لقاح الدرن الرئوي (السل) عند بلوغهم 12 شهراً من أعمارهم، وأعطيت الجرعة الأولى من اللقاح الثلاثي: الدفتيريا والسعال الديكي " والكزاز لنسبة 85%. وتخفض هذه النسبة تدريجياً في الجرعات التالية للقاح الثلاثي، حيث بلغت 76% للجرعة الثانية و 65% للجرعة الثالثة (شكل CH.1). وبالمثل، فقد تلقت 90% من الأطفال الجرعة الأولى من شلل الأطفال قبل بلوغهم 12 شهراً من أعمارهم، وانخفضت النسبة إلى 71% عند الجرعة الثالثة. وبينما تلقت 88% من الأطفال الجرعة الأولى من لقاح التهاب الكبد الفايروسي (ب)، فقد كانت نسبة التحصين بالجرعة الثالثة 61% فقط للأطفال الذين بلغوا عامهم الأول. أما مدى تغطية الأطفال بالتلقيح ضد الحصبة في سن 12 شهراً فقد بلغت 66%. عليه، فإن النسبة المئوية من الأطفال الذين تلقوا جميع التلقيحات الموصى بها قبل بلوغهم السنة الأولى من العمر (التحصين الكامل) هي 47%.

جدول CH.2A: التحصينات تبعا للخصائص العامة، الأطفال بعمر 12-23 شهر

التوزيع النسبي للأطفال الذين أعمارهم حاليا 12-23 شهرا وتلقوا تحصينات ضد أمراض الطفولة، حسب نوع اللقاح والخصائص العامة، العراق، 2011

| عدد الأطفال<br>في العمر 12-<br>23 شهرا | نسبة الذين<br>شوهت بطاقة<br>تلقحاتهم | جميع<br>التلقحات | بدون أي<br>تلقح | التهاب الكبد الفيروسي (ب) |      |      | الحصن |      |      | نسبة الأطفال تلقوا اللقاحات الثلاثي |      |      | شمل الأطفال |      |      | الجنس<br>الطفل   |
|--|--------------------------------------|------------------|-----------------|---------------------------|------|------|-------|------|------|-------------------------------------|------|------|-------------|------|------|------------------|
|  |                                      |                  |                 | 1                         | 2    | 3    | 1     | 2    | 3    | 1                                   | 2    | 3    | 1           | 2    | 3    |                  |
| 3863                                   | 71.3                                 | 58.9             | 4.0             | 66.7                      | 81.8 | 89.5 | 75.7  | 70.9 | 79.7 | 86.7                                | 76.9 | 85.6 | 90.9        | 83.9 | 90.7 | ذكر              |
| 3624                                   | 68.8                                 | 57.9             | 5.4             | 65.4                      | 80.9 | 88.2 | 75.0  | 69.3 | 77.5 | 85.3                                | 75.8 | 84.7 | 90.7        | 82.2 | 90.1 | انثى             |
| 278                                    | 90.3                                 | 81.1             | 0.6             | 85.2                      | 94.0 | 97.3 | 91.3  | 86.8 | 92.0 | 96.0                                | 92.9 | 96.1 | 98.0        | 94.3 | 98.7 | المحافظة         |
| 706                                    | 62.8                                 | 53.0             | 6.5             | 61.1                      | 77.1 | 83.3 | 72.1  | 64.4 | 73.9 | 83.0                                | 78.1 | 85.6 | 90.6        | 78.7 | 81.9 | دهوك             |
| 269                                    | 87.0                                 | 73.5             | 3.5             | 77.6                      | 90.1 | 95.0 | 83.2  | 79.1 | 83.1 | 91.2                                | 82.2 | 87.3 | 93.3        | 94.2 | 95.8 | نينوى            |
| 354                                    | 74.2                                 | 76.0             | 0.2             | 81.8                      | 91.2 | 95.1 | 92.9  | 81.9 | 85.4 | 91.5                                | 91.9 | 95.3 | 97.7        | 88.5 | 95.6 | السلمانية        |
| 319                                    | 75.1                                 | 64.5             | 2.4             | 70.9                      | 84.4 | 90.7 | 81.1  | 74.4 | 81.2 | 88.4                                | 76.5 | 84.0 | 91.9        | 89.7 | 96.7 | كركوك            |
| 313                                    | 82.8                                 | 61.5             | 3.6             | 65.7                      | 84.1 | 91.8 | 71.5  | 67.3 | 74.3 | 85.5                                | 72.5 | 79.7 | 89.8        | 88.5 | 92.0 | اربيل            |
| 341                                    | 54.0                                 | 42.5             | 10.5            | 51.5                      | 74.4 | 80.8 | 66.2  | 62.8 | 73.0 | 78.5                                | 61.5 | 75.5 | 86.1        | 75.8 | 85.2 | ديالى            |
| 1377                                   | 66.0                                 | 54.0             | 9.4             | 62.8                      | 79.8 | 85.1 | 75.8  | 69.8 | 81.0 | 84.3                                | 71.8 | 83.5 | 87.3        | 79.1 | 84.9 | الائتار          |
| 464                                    | 70.7                                 | 65.3             | 1.5             | 70.7                      | 85.7 | 93.5 | 79.9  | 79.5 | 85.7 | 88.5                                | 83.0 | 88.7 | 93.3        | 81.7 | 95.9 | بغداد            |
| 265                                    | 76.9                                 | 73.6             | 0.0             | 81.2                      | 89.1 | 93.0 | 84.8  | 82.5 | 86.9 | 92.3                                | 88.5 | 95.9 | 98.1        | 89.1 | 95.7 | بابل             |
| 277                                    | 61.1                                 | 43.6             | 5.7             | 51.4                      | 71.8 | 86.2 | 60.8  | 52.1 | 67.3 | 80.5                                | 62.0 | 75.7 | 83.2        | 72.7 | 92.7 | كربلاء           |
| 370                                    | 48.0                                 | 39.0             | 8.7             | 45.1                      | 62.4 | 78.3 | 57.8  | 49.2 | 61.4 | 73.1                                | 62.7 | 76.0 | 85.6        | 71.6 | 85.1 | واسط             |
| 291                                    | 63.4                                 | 49.0             | 0.8             | 57.8                      | 77.8 | 86.9 | 77.2  | 63.4 | 69.5 | 78.5                                | 88.6 | 95.4 | 97.7        | 71.2 | 82.3 | صلاح الدين       |
| 280                                    | 70.1                                 | 55.7             | 2.0             | 63.7                      | 79.9 | 89.0 | 77.0  | 66.9 | 76.6 | 87.8                                | 78.5 | 89.6 | 94.9        | 81.7 | 92.4 | التاجية          |
| 191                                    | 73.8                                 | 60.6             | 0.0             | 66.5                      | 84.3 | 93.1 | 84.7  | 70.4 | 81.6 | 88.5                                | 93.8 | 97.1 | 98.9        | 83.3 | 97.0 | العتشي           |
| 459                                    | 66.6                                 | 40.7             | 5.6             | 52.7                      | 72.9 | 86.9 | 53.4  | 56.0 | 66.6 | 82.1                                | 59.8 | 71.5 | 83.5        | 84.1 | 88.7 | ذي قار           |
| 264                                    | 80.4                                 | 78.8             | 1.1             | 82.2                      | 88.2 | 93.4 | 91.9  | 88.9 | 94.2 | 95.5                                | 88.3 | 94.7 | 96.7        | 89.2 | 96.6 | ميسان            |
| 667                                    | 81.4                                 | 67.4             | 2.3             | 77.5                      | 88.5 | 96.1 | 75.8  | 77.1 | 83.5 | 92.6                                | 76.3 | 83.8 | 90.2        | 93.2 | 96.7 | البصرة           |
| 866                                    | 83.7                                 | 72.6             | 2.2             | 77.6                      | 89.3 | 94.2 | 85.0  | 79.8 | 85.3 | 91.7                                | 83.5 | 88.9 | 94.3        | 92.6 | 97.1 | الاقليم          |
| 6621                                   | 68.3                                 | 56.5             | 5.0             | 64.5                      | 80.3 | 88.2 | 74.1  | 68.8 | 77.7 | 85.3                                | 75.4 | 84.7 | 90.3        | 81.8 | 89.5 | كردستان          |
|  |                                      |                  |                 |                           |      |      |       |      |      |                                     |      |      |             |      |      | جنوب ووسط العراق |

جدول CH.2A: التحصينات تبعا للخصائص العامة، الأطفال بعمر 12-23 شهر

التوزيع النسبي للأطفال الذين أعمارهم حاليا 12-23 شهرا وتلقوا تحصينات ضد أمراض الطفولة، حسب نوع اللقاح والخصائص العامة، العراق، 2011

| عدد الأطفال<br>في العمر 12-<br>23 شهرا | نسبة الذين<br>شروعت بطلاقة<br>تلقياهم | جميع التلقيحات |      |      | بدون أي<br>تلقح | التحصين الكلي الفيروسي (ب) |      |      | نسبة الأطفال تلقوا التلقيحات |      |      | شمل الأطفال |      |      | السل | عند الولادة           |
|--|---------------------------------------|----------------|------|------|-----------------|----------------------------|------|------|------------------------------|------|------|-------------|------|------|------|-----------------------|
|  |                                       | جمع التلقيحات  | تلقح | 3    |                 | 2                          | 1    | 3    | 2                            | 1    | 3    | 2           | 1    |      |      |                       |
| 5044                                   | 74.3                                  | 64.3           | 3.9  | 72.1 | 86.1            | 91.6                       | 80.2 | 76.4 | 83.6                         | 90.0 | 80.4 | 88.0        | 92.5 | 87.0 | 92.3 | منطقة السكن           |
| 2443                                   | 61.3                                  | 46.3           | 6.2  | 53.6 | 71.5            | 83.3                       | 65.4 | 57.1 | 68.3                         | 77.9 | 68.1 | 79.3        | 87.2 | 75.0 | 86.5 | حضر                   |
| 1270                                   | 62.9                                  | 45.6           | 9.0  | 52.9 | 69.3            | 80.7                       | 64.7 | 55.9 | 65.0                         | 75.8 | 66.4 | 76.5        | 84.7 | 74.8 | 84.0 | ريف                   |
| 3782                                   | 68.6                                  | 56.0           | 4.6  | 63.9 | 79.9            | 88.3                       | 73.5 | 67.3 | 77.0                         | 84.5 | 75.4 | 84.9        | 90.8 | 81.4 | 89.7 | الحالة التعليمية للام |
| 2431                                   | 76.1                                  | 69.0           | 2.5  | 76.3 | 90.0            | 94.0                       | 83.9 | 82.0 | 88.3                         | 93.8 | 83.2 | 90.1        | 93.9 | 89.9 | 94.9 | غير متعلمة            |
| 4                                      | (*)                                   | (*)            | (*)  | (*)  | (*)             | (*)                        | (*)  | (*)  | (*)                          | (*)  | (*)  | (*)         | (*)  | (*)  | (*)  | ابتدائية              |
| 1805                                   | 61.9                                  | 44.0           | 8.3  | 53.4 | 70.7            | 82.0                       | 62.8 | 55.2 | 65.9                         | 76.0 | 66.3 | 77.4        | 84.6 | 74.1 | 84.0 | متوسطة فأعلى          |
| 1603                                   | 69.0                                  | 57.4           | 4.8  | 64.9 | 80.0            | 88.5                       | 75.4 | 67.8 | 76.3                         | 85.3 | 76.4 | 84.8        | 91.0 | 81.7 | 90.6 | تعليم غير نظامي       |
| 1581                                   | 72.2                                  | 61.4           | 3.8  | 69.6 | 81.8            | 90.3                       | 76.4 | 72.6 | 80.3                         | 86.4 | 77.4 | 85.6        | 91.3 | 84.1 | 89.9 | مؤشر الثروة           |
| 1361                                   | 75.1                                  | 68.4           | 2.7  | 73.6 | 88.4            | 93.2                       | 83.4 | 79.6 | 87.2                         | 92.7 | 83.4 | 90.4        | 94.6 | 88.8 | 95.0 | أفقر                  |
| 1137                                   | 75.4                                  | 66.7           | 2.1  | 73.8 | 90.9            | 93.2                       | 84.1 | 82.3 | 89.5                         | 94.5 | 82.5 | 90.9        | 95.0 | 90.9 | 95.4 | فقر                   |
| 7487                                   | 70.1                                  | 58.4           | 4.6  | 66.1 | 81.4            | 88.9                       | 75.4 | 70.1 | 78.6                         | 86.1 | 76.4 | 85.1        | 90.8 | 83.0 | 90.4 | متوسط                 |
|  |                                       |                |      |      |                 |                            |      |      |                              |      |      |             |      |      |      | غني                   |
|  |                                       |                |      |      |                 |                            |      |      |                              |      |      |             |      |      |      | أغنى                  |
|  |                                       |                |      |      |                 |                            |      |      |                              |      |      |             |      |      |      | المجموع               |

(\*) تشير إلى الأرقام المنبئية على أقل من 2.5 حالة غير مرجحة



يعرض الجدول CH.2a معدلات التغطية بالتحصينات بين الأطفال في الفئة العمرية 12-23 شهراً حسب الخصائص العامة ، حيث تشير الأرقام الى الأطفال الذين تلقوا التحصينات في أي وقت قبل تاريخ إجراء المسح، وفقاً للمعلومات التي تم الحصول عليها من بطاقات التحصينات أو تقارير/إفادة الأمهات أو القائمين على رعاية الأطفال. ونجد اختلافات في نسب التغطية بالتحصين بين الأطفال في الحضر والريف حيث في الحضر بلغت نسبة الاطفال بعمر 12-23 شهر الذين تلقوا جميع التحصينات المصى بها 64% بينما في الريف بلغت النسبة 46% ، أو بين الأطفال في اقليم كردستان وباقي محافظات العراق حيث بلغت النسبة 73% من الاطفال تلقوا جميع التحصينات في كردستان بينما كانت النسبة 57% في بقية المحافظات . وكان لمستوى تعليم الأم ومؤشر الثروة للأسر المعيشية أثراً إيجابياً على نسب التغطية بالتحصين. عليه، لوحظت الاختلافات الكبيرة في نسب تحصينات الأطفال بين المحافظات لجميع اللقاحات؛ فقد سجلت النسب الأعلى لتحصين الأطفال في كل من محافظات دهوك وكربلاء وميسان بنسب 70-81% من الاطفال تلقوا جميع اللقاحات بالمقارنة مع باقي المحافظات. وعلى العكس، فقد سجلت أدنى نسب التحصينات في محافظات الأنبار وصلاح الدين وواسط وذي قار حيث بلغت النسب 39-44% من الاطفال تلقوا جميع اللقاحات الموصى بها.

الشكل CH.1 النسبة المئوية للأطفال في الفئة العمرية 12 - 23 شهراً الذين تلقوا اللقاحات الموصى بها قبل بلوغهم سن 12 شهراً، العراق،

2011

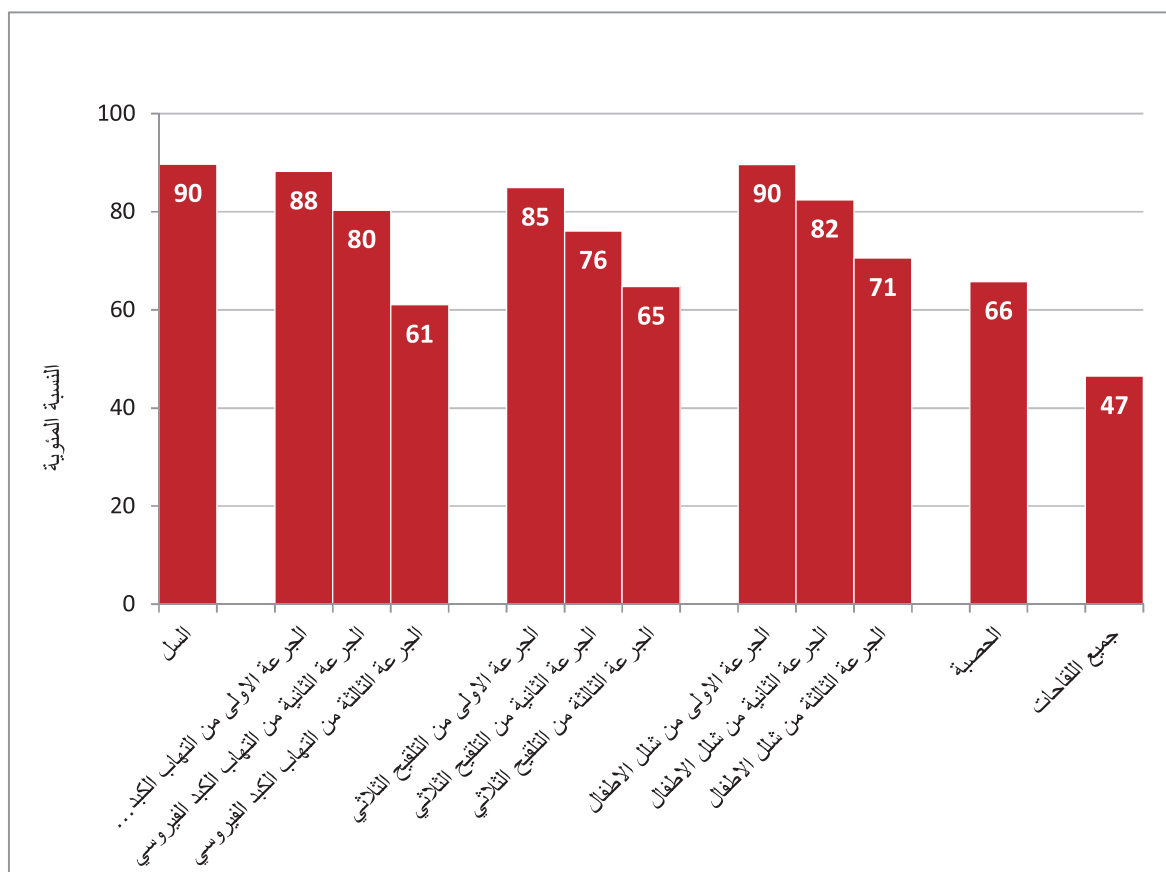

وتجدر الإشارة الى أن تقديرات نسب الأطفال المحصنين الواردة في الجدولين CH.1a و CH.2a، لم تشمل نسب التغطية بلقاح الحصبة المختلطة MMR حيث يتم اجراء هذا التلقيح للأطفال عند بلوغهم عمر 15 شهراً. ولتقييم نسب التغطية بهذا اللقاح، يوضح الجدولين CH.1b و CH.2b تقديرات النسب المئوية للأطفال في عمر 18-29 شهراً الذين تم تحصينهم، حيث يبين جدول CH.1b أن نسبة تحصين الأطفال ضد الحصبة أو الحصبة المختلطة عند بلوغهم سن 18 شهراً هي 77%، مما يشير الى أن الوقاية من مرض الحصبة هي أعلى بالمقارنة مع الأطفال الأقل عمراً (الواردة في الجدول CH.1a). وتوضح معدلات التحصين بناءً على الخصائص العامة (الجدول CH.2b) تكرار نفس النتائج كما بين الأطفال الأقل عمراً.

جدول CH.1.B : التطعيم في السنة الاولى من الحياة , الاطفال 18-29 شهر

نسبة الاطفال في عمر 18-29 شهر والذين تم تطعيمهم ضد امراض الطفولة في وقت ما قبل المسح وقبل عيد ميلادهم الاول ( 18 شهر للحصبة والحصبة الالمانية ) , العراق, 2011

| من تلقوا التلقيحات عند سن<br>12 شهرا ( 18 شهر<br>للحصبة والحصبة الالمانية) | من تلقوا التلقيحات في اي وقت سابق للمسح حسب |            |                 | السل                        |
|--|---|------------|-----------------|-----------------------------|
|  | كلاهما                                      | تقرير الام | بطاقة التلقيحات |                             |
| 91.2   | 92.4  | 27.4       | 65.0            | شلل الاطفال                 |
| 81.5   | 82.4  | 17.4       | 64.9            | عند الولادة                 |
| 90.2   | 92.4  | 29.2       | 63.2            | 1                           |
| 83.2   | 87.2  | 27.5       | 59.7            | 2                           |
| 70.4   | 79.1  | 23.4       | 55.7            | 3 <sup>2</sup>              |
|  |   |            |                 | الثلاثي                     |
| 85.8   | 88.0  | 24.7       | 63.3            | 1                           |
| 77.4   | 81.1  | 21.7       | 59.4            | 2                           |
| 65.1   | 73.2  | 17.8       | 55.5            | 3 <sup>3</sup>              |
| 76.4   | 80.2  | 26.5       | 53.7            | الحصبة                      |
| 59.2   | 69.2  | 25.4       | 43.8            | الحصبة الالمانية            |
| 76.7   | 81.3  | 26.0       | 55.3            | الحصبة او الحصبة الالمانية  |
|  |   |            |                 | التهاب الكبد الفيروسي       |
| 89.1   | 90.1  | 24.3       | 65.9            | 1                           |
| 80.7   | 82.6  | 19.6       | 63.0            | 2                           |
| 60.2   | 67.7  | 12.6       | 55.1            | 3                           |
| 50.7   | 61.5  | 8.6        | 52.9            | جميع التلقيحات              |
| 3.7  | 3.7   | 3.6        | 0.0             | لم يتلقوا اي تلقيح          |
| 7524   | 7524  | 7524       | 7524            | عدد الاطفال بعمر 18-29 شهرا |

جدول CH.2B: التحصينات تبعاً للخصائص العامة، الأطفال بعمر 18-29 شهر التوزيع النسبي للأطفال الذين أصابهم حاليًا 18-29 شهر وتلقوا تحصينات ضد أمراض الطفولة، حسب نوع اللقاح والخصائص العامة، العراق، 2011

| العمر 12-23 شهر<br>عدد الأطفال في<br>شهرات بطاقتهم<br>نسبة الذين<br>شوهت بطاقتهم<br>بدون<br>أي<br>تلقيح | التهاب الكبد الفيروسي (B) |      |     | التفريقي |      |      | شلل الأطفال |      |      | عند<br>الولادة | السل |      |      |      |      |      |      |
|---|---------------------------|------|-----|----------|------|------|-------------|------|------|----------------|------|------|------|------|------|------|------|
|   | جميع التلقيحات            |      |     | 3        |      |      | 2           |      |      |                |      | 1    |      |      |      |      |      |
|   | 3                         | 2    | 1   | 3        | 2    | 1    | 3           | 2    | 1    |                |      | 3    | 2    | 1    |      |      |      |
| 3902  | 66.5                      | 62.2 | 3.5 | 68.6     | 82.6 | 90.1 | 81.6        | 70.0 | 80.3 | 73.8           | 81.5 | 88.0 | 79.3 | 87.3 | 92.4 | 81.7 | 92.1 |
| 3622  | 66.2                      | 60.8 | 3.9 | 66.7     | 82.7 | 90.1 | 81.0        | 68.4 | 80.2 | 72.7           | 80.6 | 88.0 | 78.8 | 87.0 | 92.4 | 83.1 | 92.7 |
| 296   | 88.1                      | 85.6 | 0.6 | 89.0     | 93.6 | 97.8 | 94.1        | 79.5 | 94.1 | 90.4           | 93.0 | 96.8 | 94.1 | 96.2 | 98.0 | 94.6 | 99.3 |
| 749   | 56.7                      | 60.0 | 4.3 | 66.0     | 79.7 | 87.2 | 82.5        | 66.6 | 81.2 | 69.7           | 78.9 | 87.0 | 81.4 | 88.4 | 92.8 | 79.5 | 87.9 |
| 265   | 76.3                      | 71.2 | 3.7 | 74.9     | 87.1 | 92.1 | 82.4        | 66.2 | 82.1 | 76.2           | 85.0 | 91.6 | 81.9 | 88.8 | 93.8 | 94.1 | 95.6 |
| 373   | 72.7                      | 70.8 | 0.1 | 76.6     | 89.2 | 97.8 | 89.5        | 77.3 | 87.0 | 78.3           | 83.3 | 91.7 | 86.1 | 90.5 | 96.5 | 91.8 | 97.1 |
| 361   | 72.2                      | 64.9 | 2.3 | 69.3     | 86.2 | 92.1 | 85.5        | 73.8 | 85.4 | 78.4           | 84.9 | 91.8 | 79.9 | 86.3 | 91.7 | 90.1 | 97.2 |
| 291   | 76.9                      | 64.4 | 4.0 | 67.0     | 84.4 | 90.8 | 76.6        | 65.1 | 76.6 | 68.7           | 75.8 | 87.6 | 75.7 | 80.7 | 91.5 | 85.2 | 93.4 |
| 334   | 52.1                      | 48.0 | 6.5 | 55.1     | 79.7 | 82.9 | 76.5        | 69.1 | 75.8 | 66.5           | 77.2 | 81.4 | 67.9 | 79.9 | 91.3 | 74.7 | 88.9 |
| 1345  | 67.0                      | 61.0 | 5.7 | 69.2     | 83.3 | 88.6 | 83.1        | 72.1 | 81.3 | 77.9           | 86.0 | 88.4 | 78.7 | 88.8 | 92.0 | 80.5 | 89.5 |
| 465   | 61.9                      | 60.9 | 2.2 | 65.8     | 86.5 | 94.1 | 83.2        | 73.3 | 82.4 | 80.1           | 85.1 | 90.2 | 81.6 | 88.2 | 93.1 | 80.1 | 95.4 |
| 271   | 73.2                      | 72.5 | 1.1 | 78.8     | 87.6 | 91.2 | 87.1        | 71.5 | 85.7 | 78.3           | 86.2 | 89.6 | 87.0 | 94.8 | 96.1 | 84.0 | 94.0 |
| 272   | 54.0                      | 46.1 | 6.7 | 53.6     | 71.4 | 85.1 | 67.1        | 58.5 | 64.2 | 56.2           | 68.4 | 80.6 | 65.1 | 76.7 | 83.2 | 69.9 | 91.9 |
| 372   | 42.3                      | 39.8 | 6.9 | 45.4     | 63.4 | 80.4 | 64.1        | 58.2 | 63.8 | 50.0           | 63.9 | 75.3 | 67.2 | 78.1 | 87.4 | 67.8 | 85.3 |
| 310   | 64.8                      | 57.1 | 1.2 | 60.5     | 81.3 | 89.7 | 84.7        | 62.1 | 83.2 | 67.1           | 71.8 | 83.3 | 90.7 | 95.9 | 97.9 | 74.0 | 87.2 |
| 253   | 65.4                      | 58.4 | 3.7 | 63.7     | 79.3 | 88.1 | 84.2        | 69.3 | 83.6 | 67.7           | 76.4 | 87.6 | 79.4 | 87.5 | 93.7 | 79.7 | 91.7 |
| 183   | 65.3                      | 56.7 | 0.1 | 61.3     | 82.7 | 91.6 | 87.2        | 66.0 | 86.7 | 68.0           | 81.0 | 88.5 | 91.5 | 94.3 | 98.5 | 78.0 | 94.8 |
| 433   | 60.1                      | 49.1 | 5.9 | 56.2     | 74.5 | 86.4 | 64.5        | 53.7 | 63.5 | 61.3           | 70.9 | 84.5 | 64.4 | 75.6 | 86.5 | 81.2 | 89.9 |
| 268   | 75.4                      | 76.4 | 0.5 | 78.3     | 88.7 | 93.9 | 95.1        | 89.7 | 95.1 | 89.9           | 94.3 | 96.4 | 87.6 | 94.8 | 96.9 | 89.2 | 98.4 |
| 683   | 78.2                      | 69.3 | 2.2 | 79.0     | 88.0 | 95.4 | 80.5        | 70.8 | 79.6 | 79.1           | 85.0 | 91.0 | 77.5 | 86.8 | 90.8 | 90.5 | 97.3 |
| 922   | 78.5                      | 73.3 | 2.2 | 77.2     | 88.8 | 93.9 | 87.4        | 73.4 | 87.3 | 81.6           | 87.5 | 93.3 | 85.0 | 90.2 | 94.3 | 92.7 | 97.4 |

جدول CH.2B: التحصينات تبعاً للخصائص العامة، الأطفال بعمر 18-29 شهر  
التوزيع النسبي للأطفال الذين أعمارهم حالياً 18-29 شهراً وفقاً لتحصينات ضد أمراض الطفولة، حسب نوع اللقاح والخصائص العامة، العراق، 2011

| العمر 12-23 شهراً<br>عدد الأطفال في | نسبة الذين<br>شوهت بطاقة<br>تلقائهم | التهاب الكبد الفيروسي (B) |     |      | الثلاثي |      |      | شلل الأطفال |      |      | عند<br>الولادة | السل |      |      |      |      |      |
|-------------------------------------|-------------------------------------|---------------------------|-----|------|---------|------|------|-------------|------|------|----------------|------|------|------|------|------|------|
|                                     |                                     | بدون أي<br>تلقح           |     |      | 3       |      |      | 1           |      |      |                |      | 1    |      |      |      |      |
|                                     |                                     | 3                         | 2   | 1    | 3       | 2    | 1    | 3           | 2    | 1    |                |      |      |      |      |      |      |
| 6602                                | 64.6                                | 59.8                      | 3.9 | 66.3 | 81.8    | 89.6 | 80.4 | 68.7        | 79.2 | 72.1 | 80.2           | 87.2 | 78.3 | 86.7 | 92.1 | 80.9 | 91.7 |
| 5035                                | 71.4                                | 67.6                      | 2.7 | 74.1 | 87.4    | 93.0 | 85.7 | 74.2        | 84.5 | 79.9 | 86.1           | 91.9 | 82.9 | 90.0 | 94.2 | 87.0 | 94.6 |
| 2489                                | 56.1                                | 49.2                      | 5.5 | 54.6 | 72.9    | 84.3 | 72.3 | 59.0        | 71.4 | 59.6 | 70.9           | 80.1 | 71.3 | 81.4 | 88.7 | 73.0 | 87.9 |
| 1296                                | 57.1                                | 47.6                      | 6.6 | 53.5 | 70.6    | 81.3 | 71.6 | 57.4        | 70.8 | 59.3 | 68.1           | 78.6 | 70.5 | 80.1 | 87.4 | 73.7 | 85.9 |
| 3836                                | 66.1                                | 59.8                      | 4.0 | 66.5 | 81.4    | 89.7 | 79.6 | 67.4        | 78.4 | 70.8 | 79.9           | 86.6 | 77.4 | 86.3 | 91.7 | 80.6 | 91.8 |
| 2379                                | 71.9                                | 71.9                      | 1.5 | 77.2 | 91.2    | 95.5 | 89.4 | 78.7        | 88.4 | 84.8 | 90.0           | 95.3 | 86.6 | 92.5 | 96.2 | 90.0 | 96.9 |
| 13                                  | (*)                                 | (*)                       | (*) | (*)  | (*)     | (*)  | (*)  | (*)         | (*)  | (*)  | (*)            | (*)  | (*)  | (*)  | (*)  | (*)  | (*)  |
| 1789                                | 57.0                                | 45.8                      | 6.2 | 52.7 | 69.8    | 82.7 | 70.2 | 58.8        | 69.2 | 56.8 | 67.3           | 78.0 | 68.8 | 79.8 | 86.9 | 71.9 | 85.7 |
| 1663                                | 65.0                                | 60.9                      | 4.0 | 68.3 | 82.3    | 89.2 | 80.4 | 67.7        | 79.7 | 72.7 | 80.1           | 87.7 | 80.0 | 87.1 | 92.7 | 81.3 | 91.9 |
| 1621                                | 70.9                                | 66.0                      | 3.3 | 72.7 | 85.8    | 92.5 | 83.4 | 70.8        | 82.1 | 77.5 | 84.5           | 89.3 | 80.3 | 87.7 | 91.9 | 84.7 | 94.1 |
| 1318                                | 71.0                                | 70.8                      | 1.7 | 74.8 | 89.3    | 94.6 | 88.0 | 77.8        | 87.1 | 81.7 | 88.4           | 94.2 | 84.6 | 90.9 | 96.3 | 89.4 | 96.6 |
| 1133                                | 71.2                                | 69.7                      | 2.0 | 74.7 | 90.9    | 94.3 | 89.1 | 75.6        | 87.8 | 83.9 | 90.7           | 95.0 | 85.7 | 93.6 | 96.8 | 88.9 | 96.3 |
| 7524                                | 66.3                                | 61.5                      | 3.7 | 67.7 | 82.6    | 90.1 | 81.3 | 69.2        | 80.2 | 73.2 | 81.1           | 88.0 | 79.1 | 87.2 | 92.4 | 82.4 | 92.4 |

وقد أطلقت وزارة الصحة أربع دورات من الحملات الوطنية للتحصين ضد شلل الأطفال في جميع أنحاء البلاد خلال أشهر أيار وحزيران وتشيرين الأول وتشيرين الثاني من عام 2010، واستهدفت الحملات جميع الأطفال دون سن الخامسة. وقد وصلت نسبة التغطية بالتحصين ضد شلل الأطفال خلال تلك الحملات حوالي 84% من الأطفال (الجدول CH.2c). وكان معدل التغطية أعلى قليلاً في المناطق الحضرية مقارنة بالمناطق الريفية. أما ما بين المحافظات، فقد كانت أدنى نسبة للتغطية بالتحصين ضد شلل الأطفال في محافظات الأنبار وبغداد وصلاح الدين (تراوحت بين 68% و 81%)، وأعلى نسبة في محافظات بابل والمثنى (96%).

وفي شهر كانون الأول 2010 تم اطلاق الحملة الوطنية للتحصين ضد الحصبة عبر البلاد واستهدفت الأطفال في سن 6-36 شهراً. وتم تحصين 67% من الأطفال على المستوى الوطني خلال هذه الحملة، والتي سجلت نجاحاً أعلى في نسب التغطية في المناطق الحضرية (70%) عن المناطق الريفية (61%)، وكذلك في إقليم كردستان بالمقارنة مع باقي محافظات العراق (بواقع 71% و 66% تبعاً). كما ازدادت نسب التحصينات للأطفال بازدياد المستوى التعليمي للأمهات ( انظر الجدول CH.2c ). ولوحظ اختلاف واضح في نسب التغطية بالتحصين ما بين المحافظات والتي تدرجت من 85% نسبة الأطفال المحصنين في محافظة بابل، أو 81% نسبة الأطفال المحصنين في محافظة البصرة الى 48% نسبة الأطفال المحصنين في محافظة نينوى، و56% و 59% في محافظات الأنبار وبغداد على التوالي.

### لقاح التيتانوس (الكزاز)

يقضي أحد الأهداف الإنمائية للألفية بخفض نسبة وفيات الأمهات، بمقدار ثلاثة أرباع مستوياتها، من خلال إستراتيجية تستهدف القضاء على إصابة الأمهات بالكزاز (التيتانوس). وإضافةً إلى ذلك، يقضي هدفاً آخر من تلك الأهداف بخفض مستويات وقوع الإصابة بالكزاز بين المواليد حديثي الولادة إلى أقل من حالة واحدة لكل 1,000 ولادة حية في كل منطقة. ومن أهداف وثيقة "عالم جدير بالأطفال" القضاء على الكزاز (عدوى التيتانوس) بين الأمهات وحديثي الولادة بحلول عام 2015.

- والقصد من الوقاية من الكزاز الذي يُصيب الأمهات والكزاز الذي يُصيب المواليد حديثي الولادة هو التأكيد من تلقّي جميع الحوامل ما لا يقل عن جرعتين من لقاح التيتانوس ضد الكزاز مع ذلك إذا لم تكن النساء قد تلقّت كلٌّ منهما جرعتين من اللقاح أثناء الحمل، فإنهنّ (ومواليدهنّ الجدد) يمكن اعتبارهم محصنون ضد الإصابة إذا تحققت الشروط التالية:
- تلقّي ما لا يقل عن جرعتين من لقاح التيتانوس، وكان آخرها خلال السنوات الثلاث السابقة.
- تلقّي ما لا يقل عن 3 جرعات بحيث تكون آخرها خلال السنوات الخمس السابقة.
- تلقّي ما لا يقل عن 4 جرعات، وكانت الأخيرة منها خلال العشر سنوات الأخيرة.
- تلقّت ما لا يقل عن 5 جرعات طوال فترة حياتهنّ.

يعرضُ الجدولُ CH.3 وضع الوقاية من الكزاز للنساء اللواتي أنجبن مولوداً حياً خلال آخر سنتين. بينما يعرضُ الشكلُ CH.2 مدى وقاية النساء من إصابة مواليدهن الجدد بالكزاز حسب الخصائص العامة. أظهرت نتائج المسح أن نسبة الوقاية من الإصابة بالكزاز أو التيتانوس منخفضة نسبياً في العراق فقد بلغت 57%. كما تجدر الإشارة الى أن نسبة تغطية النساء بالتحصين ضد الكزاز من الأسر الأفقر (36%) كانت أقل بكثير من نسبة تغطية النساء من الأسر الأغنى (72%). وكذلك الأمر للنساء غير المتعلّمات (37% نسبة التغطية بالتحصين) وهن أقل حظاً في الوقاية من النساء اللواتي لديهن تعليم ثانوي على الأقل (73%). وبلغت نسبة تحصين النساء في المناطق الحضرية بالجرعات الموصى بها 65%، بالمقارنة مع نسبة 38% فقط في المناطق الريفية. وكانت الاختلافات ما بين المحافظات أكبر، حيث تفاوتت من 35% نسبة تغطية في محافظة واسط، أو 37% في محافظة صلاح الدين، الى نسب عالية للتحصين في محافظة كربلاء (78%) وفي محافظة السليمانية (75%).

الشكل CH.2 النسبة المئوية للنساء اللواتي أنجبن مواليد أحياء خلال مدة السنتين الماضيتين، وتلقين لقاحاً ضد مرض الكزاز الولادي، العراق، 2011

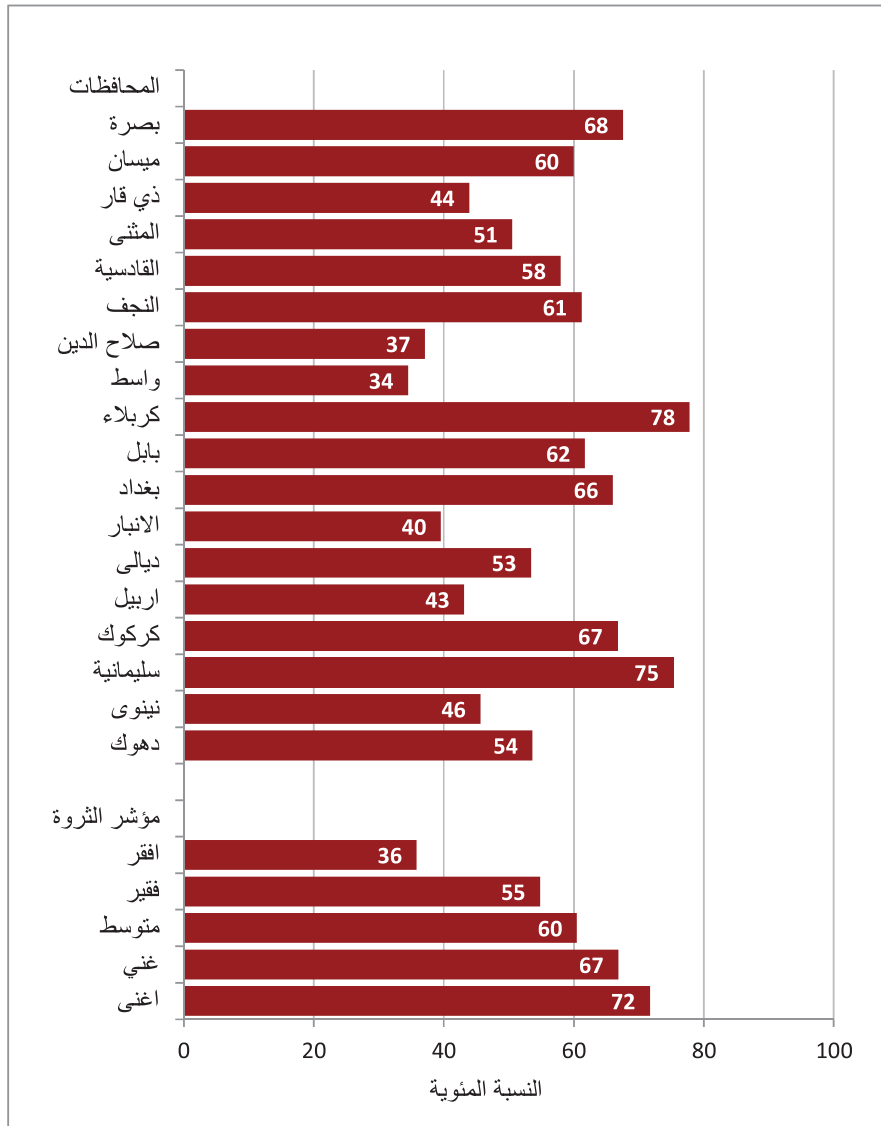

جدول CH.2c: التخصيمات في اطار الحملة الوطنية ضد شلل الاطفال والحصبة  
نسبة الاطفال الذين تم تخصيبتهم خلال الحملة الوطنية ضد شلل الاطفال والحصبة في 2010

| الحصبة   | شلل الاطفال   |  |   |   | جنس الطفل   |
|--|---|--|---|---|---|
|  | حملة كانون اول 2010   | حملة تشرين ثاني 2010   | حملة تشرين اول 2010   | حملة حزيران 2010  |   |
| عدد الاطفال الذين ولدوا بين تشرين ثاني 2007 ومايس 2010                 | عدد الاطفال الذين ولدوا قبل تشرين ثاني 2010                                     | عدد الاطفال الذين ولدوا قبل تشرين اول 2010                                     | عدد الاطفال اصغر من خمس سنوآت ممن تلقوا التخصيمات في حملة كانون اول 2010    | عدد الاطفال الذين ولدوا قبل حزيران 2010                                   | عدد الاطفال الذين ولدوا قبل ايار 2010                                     |
| نسبة الاطفال بعمر 36-6 اشهر ممن تلقوا التخصيمات في حملة كانون اول 2010 | نسبة الاطفال بعمر اصغر من خمس سنوآت ممن تلقوا التخصيمات في حملة تشرين ثاني 2010 | نسبة الاطفال بعمر اصغر من خمس سنوآت ممن تلقوا التخصيمات في حملة تشرين اول 2010 | نسبة الاطفال بعمر اصغر من خمس سنوآت ممن تلقوا التخصيمات في حملة حزيران 2010 | نسبة الاطفال بعمر اصغر من خمس سنوآت ممن تلقوا التخصيمات في حملة ايار 2010 | نسبة الاطفال بعمر اصغر من خمس سنوآت ممن تلقوا التخصيمات في حملة ايار 2010 |
| 10011  | 16991   | 16550  | 15234   | 14901   | 14901   |
| 9323   | 16054   | 15661  | 14347   | 14050   | 14050   |
| 67.3   | 83.1  | 84.4   | 84.0  | 84.0  | 85.5  |
| 66.1   | 83.6  | 84.5   | 83.8  | 83.8  | 84.7  |
| 68.1   | 90.9  | 91.5   | 92.7  | 92.7  | 93.3  |
| 48.0   | 83.2  | 84.7   | 85.1  | 85.1  | 84.7  |
| 72.8   | 85.6  | 87.2   | 89.4  | 89.4  | 87.8  |
| 74.4   | 93.7  | 94.2   | 92.0  | 92.0  | 92.3  |
| 72.6   | 85.7  | 85.2   | 78.4  | 78.4  | 76.4  |
| 71.6   | 92.0  | 92.1   | 92.6  | 92.6  | 93.3  |
| 55.5   | 62.9  | 63.9   | 47.8  | 47.8  | 68.3  |
| 58.7   | 71.0  | 74.0   | 72.1  | 72.1  | 72.7  |
| 84.5   | 96.9  | 96.7   | 96.7  | 96.7  | 96.6  |
| 60.5   | 87.0  | 85.0   | 83.9  | 83.9  | 80.7  |
| 76.6   | 84.8  | 86.0   | 85.3  | 85.3  | 86.2  |
| 55.0   | 74.2  | 76.0   | 79.2  | 79.2  | 81.3  |
| 62.4   | 83.6  | 81.7   | 86.4  | 86.4  | 88.4  |
| 76.9   | 87.2  | 89.2   | 90.0  | 90.0  | 91.0  |
| 79.2   | 96.1  | 96.0   | 96.9  | 96.9  | 96.4  |
| 68.7   | 84.2  | 86.0   | 88.4  | 88.4  | 90.8  |
| 73.0   | 84.5  | 87.3   | 93.8  | 93.8  | 94.0  |
| 80.7   | 92.4  | 92.2   | 92.0  | 92.0  | 92.3  |
| 1679   | 2915  | 2840   | 2618  | 2565  | 2565  |
| 723  | 1237  | 1213   | 1124  | 1110  | 1110  |
| 1923   | 3197  | 3111   | 2839  | 2782  | 2782  |
| 766  | 1412  | 1384   | 1304  | 1281  | 1281  |
| 848  | 1377  | 1347   | 1247  | 1227  | 1227  |
| 913  | 1576  | 1538   | 1434  | 1404  | 1404  |
| 776  | 1278  | 1252   | 1148  | 1122  | 1122  |
| 899  | 1488  | 1448   | 1328  | 1297  | 1297  |
| 3498   | 6034  | 5819   | 5283  | 5159  | 5159  |
| 1192   | 1995  | 1951   | 1817  | 1788  | 1788  |
| 631  | 1117  | 1082   | 972   | 952   | 952   |
| 675  | 1175  | 1149   | 1058  | 1040  | 1040  |
| 925  | 1506  | 1477   | 1352  | 1325  | 1325  |
| 802  | 1397  | 1363   | 1246  | 1211  | 1211  |
| 716  | 1253  | 1225   | 1123  | 1102  | 1102  |
| 503  | 834   | 821  | 760   | 746   | 746   |
| 1167   | 2057  | 2019   | 1849  | 1789  | 1789  |
| 698  | 1197  | 1172   | 1079  | 1053  | 1053  |
| 1679   | 2915  | 2840   | 2618  | 2565  | 2565  |

جدول CH.2c: التخصيمات في اطار الحملة الوطنية ضد شلل الاطفال والحصبة  
نسبة الاطفال الذين تم تخصيهم خلال الحملة الوطنية ضد شلل الاطفال والحصبة في 2010

| الحصبة   |  | شلل الاطفال   |  |  |  |
|--|--|---|--|--|--|
| عدد الاطفال<br>الذين ولدوا بين<br>تشرين ثاني<br>ومايس<br>2007<br>2010            | حملة كانون اول<br>2010   | حملة تشرين ثاني<br>2010   | حملة تشرين اول<br>2010   | حملة حزيران<br>2010  | حملة مايس<br>2010  |
| نسبة الاطفال بعمر<br>36-6 شهور ممن<br>تلقوا تخصيمات في<br>حملة كانون اول<br>2010 | نسبة الاطفال بعمر<br>اصغر من خمس<br>سنوات ممن تلقوا<br>تخصيمات في حملة<br>تشرين ثاني<br>2010 | نسبة الاطفال بعمر<br>اصغر من خمس<br>سنوات ممن تلقوا<br>تخصيمات في حملة<br>تشرين اول<br>2010 | نسبة الاطفال بعمر<br>اصغر من خمس<br>سنوات ممن تلقوا<br>تخصيمات في حملة<br>حزيران<br>2010 | نسبة الاطفال بعمر<br>اصغر من خمس<br>سنوات ممن تلقوا<br>تخصيمات في حملة<br>حزيران<br>2010 | نسبة الاطفال بعمر<br>اصغر من خمس<br>سنوات ممن تلقوا<br>تخصيمات في حملة<br>مايس<br>2010 |
| عدد الاطفال<br>الذين ولدوا بين<br>تشرين ثاني<br>ومايس<br>2007<br>2010            | عدد الاطفال<br>الذين ولدوا قبل<br>تشرين ثاني<br>2010   | عدد الاطفال<br>الذين ولدوا قبل<br>تشرين اول<br>2010   | عدد الاطفال<br>الذين ولدوا قبل<br>حزيران<br>2010   | عدد الاطفال<br>الذين ولدوا قبل<br>حزيران<br>2010   | عدد الاطفال<br>الذين ولدوا<br>قبل مايس<br>2010   |
| 12790  | 22029  | 21418   | 19606  | 19175  | 86.2   |
| 6544   | 11015  | 10793   | 9975   | 9777   | 83.0   |
| 2403   | 4225   | 4135  | 3861   | 3794   | 85.2   |
| 16931  | 28819  | 28077   | 25719  | 25157  | 85.1   |
| 3423   | 5893   | 5768  | 5317   | 5218   | 82.3   |
| 9682   | 16448  | 16076   | 14800  | 14509  | 85.1   |
| 6202   | 10645  | 10309   | 9406   | 9166   | 86.7   |
| 27   | 56   | 56  | 56   | 56   | 94.3   |
| 949  | 497  | 78  | 949  | 337  | 73.0   |
| 7487   | 7487   | 7487  | 7487   | 7470   | 78.8   |
| 7476   | 7476   | 7476  | 7476   | 7476   | 86.1   |
| 3422   | 7067   | 7067  | 7067   | 7067   | 87.9   |
| 19334  | 6602   | 6602  | 6602   | 6602   | 88.7   |
| 66.8   | 33044  | 32211   | 29581  | 28951  | 85.1   |
| 83.4   | 84.5   | 83.9  | 83.9   | 83.9   | 85.1   |



## جدول CH.3: حماية المواليد الجديدة من الكزاز

نسبة الأمهات بعمر 15-49 اللواتي وضعن مولودا خلال العامين السابقين على المسح واللواتي تحصن ضد الكزاز الوليدي، العراق، 2011

| عدد الأمهات اللواتي انجبن مولود حي خلال السنتين الماضيتين | نسبة المنوية للنساء اللواتي لم يتلقين جرعتين أو أكثر خلال فترة الحمل الماضي لكنها تلقت |                                     |   |   |   |  | نسبة النساء اللواتي تلقين جرعتين على الأقل في الحمل الأخير |
|---|--|-------------------------------------|---|---|---|--|--|
|   | محصنات ضد التيتانوس [1]  | تلقين 5 جرعات على الأقل طوال حياتهن | تلقين 4 جرعات على الأقل في السنوات العشرة الماضية | تلقين 3 جرعات على الأقل في السنوات الخمسة الماضية | تلقين جرعتين على الأقل في السنوات الثلاثة الماضية | تلقين جرعتين على الأقل في الحمل الأخير |  |
| <b>منطقة السكن</b>  |  |                                     |   |   |   |  |  |
| 9195  | 65.2   | 2.7                                 | 0.0   | 3.7   | 26.2  | 32.7                                   | حضر  |
| 4377  | 38.4   | 1.6                                 | 0.0   | 2.2   | 14.9  | 19.8                                   | ريف  |
| <b>المحافظة</b>   |  |                                     |   |   |   |  |  |
| 488   | 53.6   | 9.9                                 | 0.0   | 5.4   | 13.1  | 25.2                                   | دهوك   |
| 1307  | 45.6   | 2.9                                 | 0.0   | 2.9   | 20.8  | 19.1                                   | نينوى  |
| 517   | 75.3   | 3.6                                 | 0.0   | 2.9   | 18.1  | 50.6                                   | السلمانية  |
| 579   | 66.7   | 1.9                                 | 0.0   | 3.9   | 37.1  | 23.8                                   | كركوك  |
| 625   | 43.1   | 3.1                                 | 0.0   | 1.4   | 9.2   | 29.5                                   | اربيل  |
| 555   | 53.4   | 2.0                                 | 0.0   | 5.3   | 26.2  | 19.9                                   | ديالى  |
| 606   | 39.5   | 1.0                                 | 0.0   | 1.6   | 13.1  | 23.9                                   | الانبار  |
| 2503  | 66.0   | 1.8                                 | 0.0   | 2.6   | 26.6  | 35.0                                   | بغداد  |
| 828   | 61.7   | 2.5                                 | 0.0   | 3.3   | 25.4  | 30.5                                   | بابل   |
| 497   | 77.8   | 2.1                                 | 0.0   | 5.0   | 42.8  | 27.9                                   | كربلاء   |
| 461   | 34.5   | 0.2                                 | 0.0   | 1.7   | 11.9  | 20.7                                   | واسط   |
| 657   | 37.1   | 1.1                                 | 0.0   | 1.6   | 14.4  | 20.0                                   | صلاح الدين   |
| 575   | 61.2   | 0.6                                 | 0.0   | 4.2   | 28.3  | 28.1                                   | النجف  |
| 520   | 57.9   | 1.3                                 | 0.0   | 2.3   | 22.1  | 32.2                                   | القادسية   |
| 333   | 50.5   | 1.6                                 | 0.0   | 2.9   | 12.2  | 33.9                                   | المثنى   |
| 853   | 43.9   | 2.1                                 | 0.0   | 2.7   | 12.9  | 26.1                                   | ذي قار   |
| 479   | 60.0   | 2.9                                 | 0.0   | 4.4   | 19.2  | 33.5                                   | ميسان  |
| 1189  | 67.6   | 2.2                                 | 0.0   | 4.7   | 31.6  | 29.0                                   | البصرة   |
| <b>الأقاليم</b>   |  |                                     |   |   |   |  |  |
| 1630  | 56.5   | 5.3                                 | 0.0   | 3.1   | 13.2  | 34.9                                   | كردستان  |
| 11942   | 56.6   | 1.9                                 | 0.0   | 3.2   | 23.8  | 27.7                                   | جنوب ووسط العراق   |
| <b>الحالة التعليمية للام</b>                              |  |                                     |   |   |   |  |  |
| 2303  | 36.6   | 1.6                                 | 0.0   | 2.3   | 13.4  | 19.3                                   | غير متعلمة   |
| 6728  | 52.7   | 2.2                                 | 0.0   | 2.7   | 21.1  | 26.7                                   | إبتدائية   |
| 4536  | 72.5   | 2.9                                 | 0.0   | 4.3   | 29.4  | 36.0                                   | متوسطة فأعلى   |
| 6   | (*)  | (*)                                 | (*)   | (*)   | (*)   | (*)                                    | تعليم غير نظامي  |
| <b>مؤشر الثروة</b>  |  |                                     |   |   |   |  |  |
| 3109  | 35.8   | 1.3                                 | 0.0   | 2.1   | 14.2  | 18.2                                   | افقر   |
| 2902  | 54.8   | 2.5                                 | 0.0   | 3.5   | 23.5  | 25.4                                   | فقير   |
| 2861  | 60.5   | 2.7                                 | 0.0   | 3.3   | 24.9  | 29.5                                   | متوسط  |
| 2564  | 66.8   | 2.4                                 | 0.0   | 4.1   | 26.3  | 34.1                                   | غني  |
| 2136  | 71.7   | 2.8                                 | 0.0   | 3.1   | 25.8  | 40.0                                   | اغنى   |
| 13572   | 56.6   | 2.3                                 | 0.0   | 3.2   | 22.6  | 28.5                                   | <b>المجموع</b>   |

[1] مؤشر رقم 3.7 من مؤشرات المسح العنقودية متعددة المؤشرات

(\*) تشير الى الأرقام المبنية على أقل من 25 حالة غير مرجحة

## استخدام محلول معالجة الجفاف (الإمهاء)

يعد مرضُ الإسهالُ ثاني سبب رئيسي لوفيات الأطفال دون سنّ الخامسة على المستوى العالمي. فمعظمُ وفيات الأطفال المرتبطة بالإسهال تُعزى إلى الجفاف الناتج عن فقدان كميات كبيرة من المياه والأملاح المعدنية من جسم الإنسان من خلال البُرّاز السائل. ويُمكن لعملية التعامل مع حالات الإصابة بالإسهال – إما من خلال استخدام محلول الإرواء الفموي (ORS) وإما باستخدام السوائل التي يُوصى بتحضيرها في المنزل (RHF) – أن تمنع حدوث العديد من تلك الوفيات. كذلك فإنّ الوقاية من حدوث الجفاف ومن سوء التغذية، عن طريق زيادة مقدار ما يتناوله الطفل من سوائل والاستمرار في إطعامه، إستراتيجيتان مهمتان للتعامل مع حالات الإسهال.

ويهدف ذلك الى: (1) خفض معدلات الوفاة بسبب الإصابة بالإسهال، إلى النصف، بين الأطفال دون سنّ الخامسة بحلول عام 2010، مقارنةً بمستواها في عام 2000 (أهداف وثيقة "عالم جدير بالأطفال")؛ (2) خفض معدلات وفيات الأطفال دون سنّ الخامسة، بمقدار الثلثين، بحلول عام 2015، مقارنةً بمستواها في عام 1990 (الأهداف الإنمائية للألفية). وبالإضافة إلى ذلك، فإنّ وثيقة "عالم جدير بالأطفال" تدعو إلى خفض حالات الإصابة بالإسهال بنسبة 25%.

وتعد المؤشرات هي:

- معدل انتشار الإسهال
- المعالجة بالإرواء الفموي.
- الإدارة المنزلية لأمراض الإسهال.
- المعالجة بالإرواء الفموي أو زيادة السوائل مع استمرار التغذية.

لقد طُلبَ من الأمهات (أو القائمات على رعاية الأطفال)، في استبيان المسح العنقودي متعدد المؤشرات، الإفادة عما إذا كان أطفالهنّ قد أصيبوا بالإسهال في الأسبوعين اللذين سبقا إجراء المسح. فإن كانت الإجابة نعم، يتم توجيه سلسلة من الأسئلة للأم حول ما تناوله الطفل من طعام أو شراب أثناء نوبة الإصابة، وعن ما إذا كانت الكميات أكثر أو أقل من التي يأكلها ويشربها الطفل في الأحوال العادية (.).

تشير بيانات الجدول CH.4 الى أن نسبة الأطفال دون سن الخامسة الذين أصيبوا بالإسهال خلال الأسبوعين السابقين للمسح قد بلغت 15% مع حدوث أكثر الحالات في محافظات وسط وجنوب العراق (16%) عما هي عليه في اقليم كردستان (9%). وكانت نسبة انتشار الإسهال متفاوتة في جميع المحافظات، فقد بلغت النسبة الأعلى في محافظات كربلاء وذي قار (27%) وبلغت أدنى نسبة إصابة بالإسهال في محافظات السليمانية (8%) وأربيل (9%). ويبلغ انتشار أمراض الإسهال ذروته بين الأطفال في سن 0-11 و 12-23 شهراً (21%). كما تشير النتائج الى اختلافات النسب في الإصابة بالإسهال بين أطفال الأسر الغنية والفقيرة، حيث كانت نسبة إصابة الأطفال من الأسر الأفقر بالإسهال خلال الأسبوعين السابقين للمسح قد بلغت 16% بالمقارنة مع نسبة الأطفال من الأسر الأغنى وهي 11%.

يعرض الجدول CH.4 أيضاً النسب المئوية للأطفال الذين أصيبوا بالإسهال وتلقوا محاليل الإرواء الفموي (سوائل من أكياس أملاح معالجة الجفاف التي يتم تحضيرها أو المعبأة سلفاً) خلال فترة الإصابة. حوالي 23% من الأطفال الذين أصيبوا بالإسهال تلقوا هذه السوائل، أكثرهم في محافظات اقليم كردستان (38%) مقارنة بباقي محافظات العراق (22%)، وفي المناطق الحضرية

أكثر من المناطق الريفية، وبين الأطفال الأصغر سناً. وأظهرت النتائج كذلك ان المعالجة بالإرواء الفموي متدنية بنسبة كبيرة في محافظات نينوى وكركوك حيث بلغت 10% و 14% على التوالي.

يوضح الجدول CH.5 الى أن 16% من الأطفال دوم سن الخامسة المصابين بالإسهال قد تناولوا سوائلًا بكميات أكبر من المعتاد، بينما تناول 41% من الأطفال نفس الكميات المعتادة من السوائل، وكمية أقل من المعتاد تناولها 29% من الأطفال، وأقل بكثير من المعتاد أعطيت لنسبة 11% من الأطفال. أما بالنسبة الى التغذية، تشير النتائج الى أن 76% من الأطفال دون سن الخامسة المصابين بالإسهال قد استمروا بالتغذية بكميات أقل نسبياً أو مماثلة أو أكثر قليلاً من المعتاد؛ حيث تناول 35% من الأطفال المصابين بالإسهال نفس كميات الغذاء، و14% من الأطفال تناولوا كميات غذاء أقل بكثير من المعتاد، بينما لم يتناول حوالي 10% من الأطفال أي أغذية خلال فترة الإصابة بالإسهال.

يعرض الجدول CH.6 نسب الأطفال في سن 0-59 شهراً الذي أصيبوا بالإسهال خلال الأسبوعين الأخيرين السابقين لإجراء المسح، وتلقوا علاج الإرواء الفموي مع استمرارهم بتناول الطعام/التغذية. كذلك يعرض الجدول النسبة المئوية من الأطفال الذين أصيبوا بالإسهال وتلقوا علاجات أخرى. وبصورة عامة، فإن نسبة 34% من الأطفال الذين أصيبوا بالإسهال، تلقوا محاليل الإرواء الفموي أو تناولوا سوائل بكميات أكبر من المعتاد. ويُستخلص من المعلومات حول المعالجة بالإرواء الفموي في كلا الجدولين CH.4 و CH.5، أن نسبة 26% من الأطفال تلقوا علاج الإرواء الفموي - وفي الوقت ذاته - استمر إطعامهم كما هو موصى به.

وثمة فروق كبيرة في الإدارة المنزلية لحالات الإصابة بالإسهال حسب الخصائص العامة؛ وهي المنطقة الجغرافية/المحافظة، تعليم الأم، والجنس، ومؤشر الثروة. فقد كانت أدنى نسب الأطفال الذين تلقوا إما محاليل الإرواء الفموي أو سوائل بكميات أكبر في محافظتي كركوك وواسط (15% و 18% على التوالي) مقارنة بباقي المحافظات. كما سجلت محافظتي كركوك وواسط أدنى نسبة للأطفال الذين تلقوا علاج الإرواء الفموي واستمروا بالتغذية في نفس الوقت بواقع 12% في كل منهما. ولوحظت الفروقات في النتائج حسب المحافظة ومنطقة السكن. وتوجد الفروقات التي تختلف باختلاف مستوى تعليم الأم، حيث أن 42% الأطفال الذين لدى أمهاتهم تعليم ثانوي أو أعلى قد تلقوا محلول الإرواء الفموي أو كميات سوائل أكبر من المعتاد، و32% من الأطفال الذين لدى أمهاتهم تعليم ثانوي أو أعلى قد تلقوا علاج الإرواء الفموي واستمروا بالتغذية، مقارنة بنسبة 30% للأطفال الذين أمهاتهم غير متعلمات وتلقوا محلول الإرواء الفموي أو كميات سوائل أكبر، ونسبة 23% للأطفال الأمهات غير المتعلمات الذين قد تلقوا علاج الإرواء الفموي واستمروا بالتغذية كذلك. تظهر البيانات ان 17% من الاطفال بعمر 48-59 شهر المصابين بالإسهال قد تلقوا علاج مناسب بينما كانت النسبة 25% بين الاطفال الذين هم اصغر .

كما تشير البيانات أن طفل واحد من بين كل 4 أطفال مصابين بالإسهال لم يتم اعطاؤهم أي علاج أو دواء (26%). وكان الأطفال المصابين بالإسهال في محافظتي كركوك والنجف أقل حظاً في تلقي العلاج أو الدواء مقارنة بباقي المحافظات (شكل CH.3).

الشكل CH.3 نسبة الأطفال في عمر 0-59 شهرا الذين أصيبوا بالإسهال خلال الأسبوعين السابقين للمسح ولم يتلقوا اي علاج، العراق، 2011

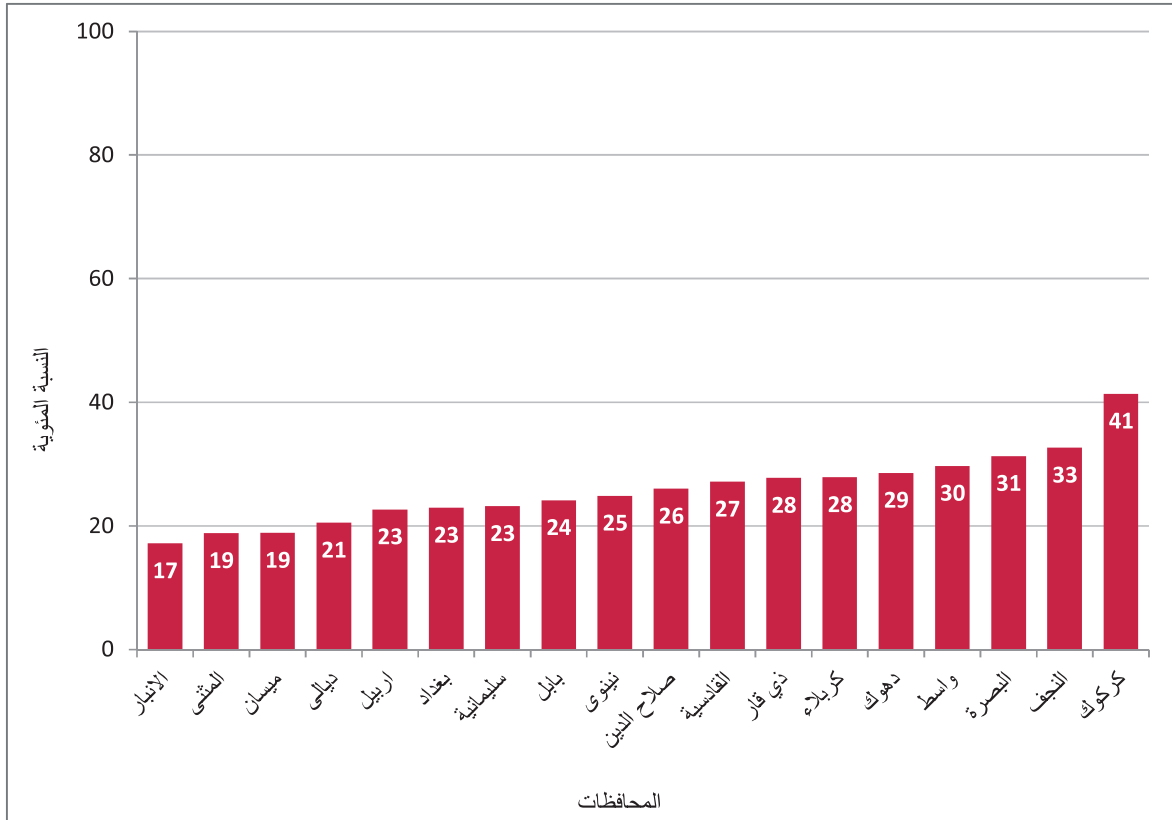

جدول CH.4: محاليل معالجة الجفاف عن طريق الفم (الأماهة) والسوائل الموصى بتحضيرها بالمنزل نسبة الأطفال في عمر 0-59 شهرا الذين عانوا إسهالا في الأسبوعين السابقين للمسح وتلقوا علاجاً عن طريق محلول معالجة الجفاف والسوائل الموصى بتحضيرها بالمنزل، العراق، 2011

| جنس الطفل       | عدد الأطفال في عمر 0-59 شهرا الذين عانوا من إسهال خلال الإسبوعين السابقين | سائل معالجة الجفاف والسوائل الموصى بتحضيرها بالمنزل | عدد الأطفال في عمر 0-59 شهرا | نسبة الأطفال الذين أصيبوا بإسهال خلال الأسبوعين السابقين من المسح |
|-----------------|---|---|------------------------------|---|
| ذكر             | 2870  | 22.8  | 18638                        | 15.4  |
| انثى            | 2493  | 22.7  | 17669                        | 14.1  |
| <b>المحافظة</b> |   |   |                              |   |
| دهوك            | 144   | 38.6  | 1338                         | 10.8  |
| نينوى           | 596   | 9.5   | 3521                         | 16.9  |
| السلمانية       | 126   | 44.4  | 1503                         | 8.4   |
| كركوك           | 178   | 13.6  | 1539                         | 11.6  |
| اربيل           | 145   | 31.3  | 1682                         | 8.6   |
| ديالى           | 198   | 18.0  | 1417                         | 14.0  |
| الانبار         | 188   | 29.7  | 1638                         | 11.5  |
| بغداد           | 667   | 32.4  | 6588                         | 10.1  |
| بابل            | 230   | 31.1  | 2219                         | 10.4  |
| كربلاء          | 338   | 18.0  | 1234                         | 27.4  |
| واسط            | 201   | 16.3  | 1295                         | 15.5  |

جدول CH.4: محاليل معالجة الجفاف عن طريق الفم (الأماهة) والسوائل الموصى بتحضيرها بالمنزل

نسبة الأطفال في عمر 0-59 شهرا الذين عانوا إسهالا في الأسبوعين السابقين للمسح وتلقوا علاجا عن طريق محلول معالجة الجفاف والسوائل الموصى بتحضيرها بالمنزل، العراق، 2011

| عدد الأطفال في عمر 0-59 شهرا الذين عانوا من إسهال خلال الإسبوعين السابقين | سائل معالجة الجفاف والسوائل الموصى بتحضيرها بالمنزل                                    |                             | نسبة الأطفال الذين أصيبوا بإسهال خلال الأسبوعين السابقين من المسح |                  |
|---|--|-----------------------------|---|------------------|
|   | الأطفال المصابين بالإسهال وتناولوا سائل معالجة الجفاف والسوائل الموصى بتحضيرها بالمنزل | عدد الأطفال في عمر 0-59 شهر |   |                  |
| 213   | 18.5   | 1722                        | 12.4  | صلاح الدين       |
| 221   | 16.5   | 1529                        | 14.4  | النجف            |
| 260   | 19.4   | 1392                        | 18.7  | القادسية         |
| 117   | 20.6   | 914                         | 12.8  | المثنى           |
| 601   | 18.8   | 2270                        | 26.5  | ذي قار           |
| 273   | 20.5   | 1310                        | 20.9  | ميسان            |
| 669   | 28.7   | 3196                        | 20.9  | البصرة           |
| <b>الإقليم</b>  |  |                             |   |                  |
| 414   | 37.8   | 4524                        | 9.2   | كردستان          |
| 4949  | 21.5   | 31783                       | 15.6  | جنوب ووسط العراق |
| <b>منطقة السكن</b>  |  |                             |   |                  |
| 3499  | 24.7   | 24149                       | 14.5  | حضر              |
| 1864  | 19.2   | 12158                       | 15.3  | ريف              |
| <b>العمر بالاشهر</b>  |  |                             |   |                  |
| 1577  | 23.2   | 7675                        | 20.6  | 0-11             |
| 1586  | 25.4   | 7487                        | 21.2  | 12-23            |
| 1007  | 22.9   | 7476                        | 13.5  | 24-35            |
| 701   | 20.7   | 7067                        | 9.9   | 36-47            |
| 492   | 15.8   | 6602                        | 7.5   | 48-59            |
| <b>التعليم</b>  |  |                             |   |                  |
| 950   | 20.0   | 6473                        | 14.7  | غير متعلمة       |
| 2910  | 22.2   | 18106                       | 16.1  | إبتدائية         |
| 1488  | 25.8   | 11667                       | 12.8  | متوسطة فأعلى     |
| 14  | (*)  | 58                          | 24.7  | تعليم غير نظامي  |
| <b>مؤشر الثروة</b>  |  |                             |   |                  |
| 1408  | 19.0   | 8828                        | 15.9  | افقر             |
| 1232  | 24.1   | 8095                        | 15.2  | فقير             |
| 1222  | 23.5   | 7444                        | 16.4  | متوسط            |
| 911   | 26.7   | 6548                        | 13.9  | غني              |
| 591   | 21.5   | 5392                        | 11.0  | اغنى             |
| 5363  | 22.8   | 36307                       | 14.8  | <b>المجموع</b>   |

(\*) تشير الى الأرقام المبنية على أقل من 25 حالة غير مرجحة

جدول CH.5: ممارسات أطعام الطفل أثناء أصابته بالإسهال  
التوزيع النسبي للأطفال في عمر 59-0 شهور الذين عانوا إسهالاً في الأسبوعين السابقين للمسح حسب كمية السوائل والأغذية التي أعطيت للطفل أثناء الإسهال، العراق، 2011

| عدد الأطفال في عمر<br>59-0 شهور الذين<br>عانوا من إسهال خلال<br>الأسبوعين السابقين<br>للمسح | ممارسة الإطعام أثناء الإسهال |                 |                      |                            |                      |                      |                      |                      |                      |                      | ممارسة شرب السوائل أثناء الإسهال |                      |                      |                      |                      |                      |                      |                      |                      |                      | نسبة الأطفال<br>الذين أصيبوا<br>بالإسهال خلال<br>الأسبوعين<br>السابقين على<br>المسح |                      |                      |      |      |       |      |
|---|------------------------------|-----------------|----------------------|----------------------------|----------------------|----------------------|----------------------|----------------------|----------------------|----------------------|----------------------------------|----------------------|----------------------|----------------------|----------------------|----------------------|----------------------|----------------------|----------------------|----------------------|---|----------------------|----------------------|------|------|-------|------|
|   | لا                           | إيجابية /<br>لا | أوقف<br>عن<br>الطعام | لم يقدم<br>الطعام<br>الأكل | أوقف<br>عن<br>الطعام | أوقف<br>عن<br>الطعام | أوقف<br>عن<br>الطعام | أوقف<br>عن<br>الطعام | أوقف<br>عن<br>الطعام | أوقف<br>عن<br>الطعام | أوقف<br>عن<br>الطعام             | أوقف<br>عن<br>الطعام | أوقف<br>عن<br>الطعام | أوقف<br>عن<br>الطعام | أوقف<br>عن<br>الطعام | أوقف<br>عن<br>الطعام | أوقف<br>عن<br>الطعام | أوقف<br>عن<br>الطعام | أوقف<br>عن<br>الطعام | أوقف<br>عن<br>الطعام |   | أوقف<br>عن<br>الطعام | أوقف<br>عن<br>الطعام |      |      |       |      |
| 2870  | 100.0                        | 0.5             | 6.2                  | 3.6                        | 4.1                  | 34.4                 | 36.3                 | 15.0                 | 100.0                | 0.8                  | 2.2                              | 15.1                 | 42.2                 | 27.6                 | 12.2                 | 18638                | 15.4                 | 2870                 | 100.0                | 0.8                  | 3.1   | 8.5                  | 31.7                 | 34.9 | 21.1 | 1338  | 10.8 |
| 2493  | 100.0                        | 0.2             | 5.4                  | 3.9                        | 3.6                  | 35.3                 | 39.4                 | 12.1                 | 100.0                | 0.5                  | 2.4                              | 16.0                 | 40.3                 | 30.9                 | 9.8                  | 17669                | 14.1                 | 2493                 | 100.0                | 0.5                  | 2.4   | 16.0                 | 40.3                 | 30.9 | 9.8  | 17669 | 14.1 |
| 144   | 100.0                        | 0.6             | 3.4                  | 3.1                        | 1.4                  | 25.5                 | 39.7                 | 26.3                 | 100.0                | 0.8                  | 3.1                              | 8.5                  | 31.7                 | 34.9                 | 21.1                 | 1338                 | 10.8                 | 144                  | 100.0                | 0.8                  | 3.1   | 8.5                  | 31.7                 | 34.9 | 21.1 | 1338  | 10.8 |
| 596   | 100.0                        | 0.0             | 3.4                  | 6.2                        | 6.2                  | 32.3                 | 36.6                 | 15.3                 | 100.0                | 0.0                  | 0.5                              | 26.0                 | 41.2                 | 22.7                 | 9.6                  | 3521                 | 16.9                 | 596                  | 100.0                | 0.0                  | 0.5   | 26.0                 | 41.2                 | 22.7 | 9.6  | 3521  | 16.9 |
| 126   | 100.0                        | 0.0             | 5.5                  | 3.4                        | 5.5                  | 29.8                 | 30.4                 | 25.5                 | 100.0                | 0.0                  | 0.5                              | 23.8                 | 33.1                 | 25.6                 | 17.0                 | 1503                 | 8.4                  | 126                  | 100.0                | 0.0                  | 0.5   | 23.8                 | 33.1                 | 25.6 | 17.0 | 1503  | 8.4  |
| 178   | 100.0                        | 0.1             | 14.2                 | 3.2                        | 0.0                  | 43.3                 | 38.8                 | 0.4                  | 100.0                | 0.0                  | 1.4                              | 5.3                  | 59.8                 | 30.5                 | 2.9                  | 1539                 | 11.6                 | 178                  | 100.0                | 0.0                  | 1.4   | 5.3                  | 59.8                 | 30.5 | 2.9  | 1539  | 11.6 |
| 145   | 100.0                        | 0.0             | 0.6                  | 0.0                        | 13.5                 | 28.2                 | 36.9                 | 20.7                 | 100.0                | 0.0                  | 1.0                              | 12.7                 | 33.7                 | 34.8                 | 17.8                 | 1682                 | 8.6                  | 145                  | 100.0                | 0.0                  | 1.0   | 12.7                 | 33.7                 | 34.8 | 17.8 | 1682  | 8.6  |
| 198   | 100.0                        | 0.0             | 9.0                  | 1.6                        | 1.2                  | 28.8                 | 47.8                 | 11.6                 | 100.0                | 0.4                  | 1.4                              | 6.2                  | 45.8                 | 32.9                 | 13.3                 | 1417                 | 14.0                 | 198                  | 100.0                | 0.4                  | 1.4   | 6.2                  | 45.8                 | 32.9 | 13.3 | 1417  | 14.0 |
| 188   | 100.0                        | 0.0             | 4.6                  | 0.2                        | 2.8                  | 26.9                 | 53.2                 | 12.3                 | 100.0                | 0.3                  | 0.0                              | 7.4                  | 38.4                 | 44.1                 | 9.8                  | 1638                 | 11.5                 | 188                  | 100.0                | 0.3                  | 0.0   | 7.4                  | 38.4                 | 44.1 | 9.8  | 1638  | 11.5 |
| 667   | 100.0                        | 0.8             | 4.9                  | 2.3                        | 2.4                  | 32.6                 | 35.3                 | 21.8                 | 100.0                | 1.2                  | 4.4                              | 6.7                  | 47.6                 | 27.6                 | 12.5                 | 6588                 | 10.1                 | 667                  | 100.0                | 1.2                  | 4.4   | 6.7                  | 47.6                 | 27.6 | 12.5 | 6588  | 10.1 |
| 230   | 100.0                        | 0.0             | 2.5                  | 11.7                       | 2.3                  | 30.8                 | 44.1                 | 8.5                  | 100.0                | 0.0                  | 4.7                              | 9.0                  | 44.1                 | 34.0                 | 8.2                  | 2219                 | 10.4                 | 230                  | 100.0                | 0.0                  | 4.7   | 9.0                  | 44.1                 | 34.0 | 8.2  | 2219  | 10.4 |
| 338   | 100.0                        | 0.0             | 8.0                  | 6.5                        | 9.1                  | 34.0                 | 38.9                 | 3.5                  | 100.0                | 0.9                  | 3.2                              | 41.3                 | 37.0                 | 12.6                 | 4.9                  | 1234                 | 27.4                 | 338                  | 100.0                | 0.9                  | 3.2   | 41.3                 | 37.0                 | 12.6 | 4.9  | 1234  | 27.4 |
| 201   | 100.0                        | 0.0             | 2.5                  | 1.1                        | 0.3                  | 42.8                 | 39.1                 | 14.1                 | 100.0                | 0.0                  | 1.1                              | 1.6                  | 49.7                 | 36.2                 | 11.4                 | 1295                 | 15.5                 | 201                  | 100.0                | 0.0                  | 1.1   | 1.6                  | 49.7                 | 36.2 | 11.4 | 1295  | 15.5 |
| 213   | 100.0                        | 0.3             | 7.8                  | 2.8                        | 3.8                  | 33.0                 | 38.8                 | 13.6                 | 100.0                | 0.3                  | 2.5                              | 12.1                 | 37.7                 | 34.4                 | 13.0                 | 1722                 | 12.4                 | 213                  | 100.0                | 0.3                  | 2.5   | 12.1                 | 37.7                 | 34.4 | 13.0 | 1722  | 12.4 |
| 221   | 100.0                        | 0.0             | 9.2                  | 3.0                        | 6.5                  | 25.5                 | 46.3                 | 9.5                  | 100.0                | 0.0                  | 0.5                              | 27.7                 | 35.8                 | 29.8                 | 6.2                  | 1529                 | 14.4                 | 221                  | 100.0                | 0.0                  | 0.5   | 27.7                 | 35.8                 | 29.8 | 6.2  | 1529  | 14.4 |
| 260   | 100.0                        | 0.3             | 6.8                  | 0.8                        | 4.1                  | 30.9                 | 33.9                 | 23.3                 | 100.0                | 0.4                  | 0.6                              | 18.4                 | 29.7                 | 27.9                 | 23.0                 | 1392                 | 18.7                 | 260                  | 100.0                | 0.4                  | 0.6   | 18.4                 | 29.7                 | 27.9 | 23.0 | 1392  | 18.7 |
| 117   | 100.0                        | 0.8             | 4.2                  | 0.9                        | 3.8                  | 16.7                 | 55.6                 | 18.1                 | 100.0                | 0.8                  | 0.3                              | 5.6                  | 18.9                 | 59.1                 | 15.4                 | 914                  | 12.8                 | 117                  | 100.0                | 0.8                  | 0.3   | 5.6                  | 18.9                 | 59.1 | 15.4 | 914   | 12.8 |
| 601   | 100.0                        | 0.2             | 10.6                 | 7.1                        | 3.1                  | 42.5                 | 31.5                 | 5.0                  | 100.0                | 0.6                  | 4.4                              | 20.5                 | 43.4                 | 26.1                 | 5.0                  | 2270                 | 26.5                 | 601                  | 100.0                | 0.6                  | 4.4   | 20.5                 | 43.4                 | 26.1 | 5.0  | 2270  | 26.5 |
| 273   | 100.0                        | 2.7             | 3.7                  | 2.7                        | 0.3                  | 27.3                 | 33.4                 | 30.0                 | 100.0                | 3.4                  | 2.4                              | 2.7                  | 30.4                 | 31.8                 | 29.3                 | 1310                 | 20.9                 | 273                  | 100.0                | 3.4                  | 2.4   | 2.7                  | 30.4                 | 31.8 | 29.3 | 1310  | 20.9 |
| 669   | 100.0                        | 0.0             | 3.5                  | 2.3                        | 3.5                  | 49.5                 | 34.0                 | 7.1                  | 100.0                | 0.7                  | 2.0                              | 15.2                 | 47.8                 | 28.3                 | 6.0                  | 3196                 | 20.9                 | 669                  | 100.0                | 0.7                  | 2.0   | 15.2                 | 47.8                 | 28.3 | 6.0  | 3196  | 20.9 |



جدول CH.6: معالجة الجفاف عن طريق الفم (الإمهاء) مع الاستمرار في أطعم الطفل وإعطائه العلاجات الأخرى

نسبة الأطفال في عمر 0-59 شهور الذين عانوا إسهالا في الأسبوعين السابقين للمسح والذين تناولوا محلول معالجة الجفاف عن طريق الفم مع الاستمرار في تناول الطعام، ونسبة المصابين بالإسهال وتلقوا علاجات أخرى، العراق، 2011

| عدد الأطفال في عمر 0-59 شهور الذين عانوا من إسهال خلال الأسبوعين السابقين للمسح | علاجات أخرى:           |   |   |   |   |   |   |   |   |   | الأطفال المصابين بالإسهال وتناولوا:   |   |   |      |      |      |
|---|------------------------|---|---|---|---|---|---|---|---|---|---|---|---|------|------|------|
|   | لم يعط أي علاج أو دواء | عدد الأطفال في عمر 0-59 شهور الذين عانوا من إسهال خلال الأسبوعين السابقين للمسح | عدد الأطفال في عمر 0-59 شهور الذين عانوا من إسهال خلال الأسبوعين السابقين للمسح | عدد الأطفال في عمر 0-59 شهور الذين عانوا من إسهال خلال الأسبوعين السابقين للمسح | عدد الأطفال في عمر 0-59 شهور الذين عانوا من إسهال خلال الأسبوعين السابقين للمسح | عدد الأطفال في عمر 0-59 شهور الذين عانوا من إسهال خلال الأسبوعين السابقين للمسح | عدد الأطفال في عمر 0-59 شهور الذين عانوا من إسهال خلال الأسبوعين السابقين للمسح | عدد الأطفال في عمر 0-59 شهور الذين عانوا من إسهال خلال الأسبوعين السابقين للمسح | عدد الأطفال في عمر 0-59 شهور الذين عانوا من إسهال خلال الأسبوعين السابقين للمسح | عدد الأطفال في عمر 0-59 شهور الذين عانوا من إسهال خلال الأسبوعين السابقين للمسح | عدد الأطفال في عمر 0-59 شهور الذين عانوا من إسهال خلال الأسبوعين السابقين للمسح | عدد الأطفال في عمر 0-59 شهور الذين عانوا من إسهال خلال الأسبوعين السابقين للمسح | عدد الأطفال في عمر 0-59 شهور الذين عانوا من إسهال خلال الأسبوعين السابقين للمسح |      |      |      |
| 2870  | 25.2                   | 2.9   | 2.9   | 0.6   | 0.7   | 1.9   | 4.1   | 0.2   | 12.2  | 5.2   | 2.1   | 2.2   | 27.0  | 36.1 | 25.4 | 34.2 |
| 2493  | 27.5                   | 2.9   | 2.9   | 0.6   | 0.6   | 1.6   | 3.5   | 0.4   | 10.4  | 5.4   | 1.9   | 1.5   | 27.8  | 30.7 | 26.1 | 34.6 |
| 144   | 28.6                   | 4.9   | 4.9   | 0.0   | 0.0   | 2.0   | 2.3   | 0.3   | 6.4   | 3.6   | 1.5   | 3.8   | 27.9  | 36.6 | 28.1 | 44.2 |
| 596   | 24.9                   | 0.1   | 0.1   | 0.2   | 0.2   | 3.4   | 6.0   | 0.0   | 12.0  | 10.5  | 1.5   | 0.1   | 7.5   | 39.7 | 23.1 | 30.7 |
| 126   | 23.2                   | 2.7   | 2.7   | 0.0   | 0.0   | 4.3   | 6.6   | 0.0   | 1.2   | 7.6   | 3.2   | 1.8   | 14.7  | 56.5 | 35.0 | 55.2 |
| 178   | 41.4                   | 5.4   | 5.4   | 0.1   | 0.1   | 1.3   | 0.2   | 0.0   | 8.8   | 1.2   | 5.0   | 1.6   | 6.4   | 34.0 | 12.1 | 15.3 |
| 145   | 22.7                   | 1.7   | 1.7   | 0.1   | 0.1   | 0.0   | 5.5   | 0.0   | 6.8   | 7.2   | 0.5   | 0.4   | 17.4  | 53.5 | 27.3 | 41.7 |
| 198   | 20.5                   | 0.6   | 0.6   | 1.2   | 1.2   | 1.8   | 10.7  | 1.4   | 7.7   | 2.2   | 0.0   | 1.4   | 47.2  | 37.9 | 17.1 | 23.2 |
| 188   | 17.2                   | 1.0   | 1.0   | 0.7   | 0.7   | 2.7   | 3.3   | 0.2   | 15.1  | 6.2   | 0.8   | 3.3   | 26.1  | 55.8 | 26.0 | 32.3 |
| 667   | 22.9                   | 3.1   | 3.1   | 0.1   | 0.1   | 1.5   | 5.2   | 0.0   | 12.6  | 4.0   | 1.1   | 6.1   | 28.0  | 32.6 | 27.9 | 37.3 |
| 230   | 24.1                   | 0.4   | 0.4   | 3.3   | 3.3   | 5.0   | 14.5  | 1.0   | 15.7  | 8.3   | 0.4   | 2.7   | 53.1  | 23.3 | 26.7 | 37.8 |
| 338   | 27.8                   | 17.3  | 17.3  | 0.0   | 0.0   | 1.4   | 0.0   | 0.5   | 12.0  | 7.0   | 2.6   | 0.0   | 8.3   | 33.0 | 41.4 | 50.9 |
| 201   | 29.7                   | 1.6   | 1.6   | 0.0   | 0.0   | 4.0   | 2.2   | 0.0   | 21.7  | 3.9   | 1.2   | 0.0   | 38.1  | 27.9 | 11.6 | 17.5 |
| 213   | 26.0                   | 1.6   | 1.6   | 0.0   | 0.0   | 1.2   | 1.6   | 1.0   | 20.8  | 2.6   | 0.9   | 4.8   | 38.1  | 44.5 | 17.3 | 26.5 |
| 221   | 32.6                   | 4.3   | 4.3   | 1.1   | 1.1   | 0.4   | 0.0   | 1.1   | 9.4   | 0.0   | 6.2   | 1.2   | 26.3  | 41.5 | 30.1 | 40.6 |
| 260   | 27.1                   | 1.4   | 1.4   | 0.0   | 0.0   | 2.1   | 3.6   | 0.9   | 13.5  | 4.4   | 4.9   | 1.2   | 27.4  | 34.5 | 26.3 | 36.3 |
| 117   | 18.8                   | 0.2   | 0.2   | 2.0   | 2.0   | 1.1   | 14.0  | 1.1   | 10.6  | 5.0   | 4.3   | 1.1   | 51.4  | 23.3 | 17.9 | 23.4 |
| 601   | 27.8                   | 1.6   | 1.6   | 0.4   | 0.4   | 0.3   | 1.6   | 0.0   | 9.7   | 3.5   | 2.1   | 1.1   | 28.9  | 37.6 | 27.6 | 34.8 |
| 273   | 18.9                   | 0.7   | 0.7   | 0.7   | 0.7   | 1.5   | 1.9   | 0.1   | 13.6  | 12.2  | 3.1   | 0.5   | 61.5  | 5.4  | 14.3 | 22.9 |
| 669   | 31.3                   | 2.5   | 2.5   | 1.8   | 1.8   | 0.7   | 0.9   | 0.0   | 7.0   | 3.3   | 1.1   | 1.3   | 24.1  | 21.2 | 30.9 | 37.7 |
| 414   | 24.9                   | 3.1   | 3.1   | 0.0   | 0.0   | 2.0   | 4.7   | 0.1   | 5.0   | 6.1   | 1.7   | 2.0   | 20.2  | 48.6 | 29.9 | 46.7 |
| 4949  | 26.4                   | 2.9   | 2.9   | 0.7   | 0.7   | 1.7   | 3.8   | 0.3   | 11.9  | 5.2   | 2.0   | 1.9   | 28.0  | 32.4 | 25.4 | 33.4 |



جدول CH.6: معالجة الجفاف عن طريق الفم (الإمهاء) مع الاستمرار في أطعم الطفل وإعطائه العلاجات الأخرى

نسبة الأطفال في عمر 0-59 شهور الذين تناولوا إسهالا في الأسبوعين السابقين للمسح والذين تناولوا محلول معالجة الجفاف عن طريق الفم مع الاستمرار في تناول الطعام، ونسبة المصابين بالإسهال وتلقوا علاجات أخرى، العراق، 2011

| عدد الأطفال في عمر 0-59 شهور الذين تناولوا من إسهال خلال الأسبوعين السابقين للمسح | علاجات أخرى:  |     |              |   |                   |   |   |                   |   |                   | الأطفال المصابين بالإسهال وتناولوا:           |                   |      |      |
|---|---|-----|--------------|---|-------------------|---|---|-------------------|---|-------------------|---|-------------------|------|------|
|   | لم يعط أي علاج من إسهال خلال الأسبوعين السابقين للمسح أو دواء | حقن | حبوب أو شراب | محلول معالجة الجفاف عن طريق الفم مع الاستمرار | زيادة شرب السوائل | محلول معالجة الجفاف عن طريق الفم مع الاستمرار | محلول معالجة الجفاف عن طريق الفم مع الاستمرار | زيادة شرب السوائل | محلول معالجة الجفاف عن طريق الفم مع الاستمرار | زيادة شرب السوائل | محلول معالجة الجفاف عن طريق الفم مع الاستمرار | زيادة شرب السوائل |      |      |
| 3499  | 25.8  | 2.9 | 2.9          | 0.5   | 1.8               | 3.1   | 0.2   | 10.4              | 4.8   | 2.4               | 1.9   | 33.5              | 26.8 | 35.8 |
| 1864  | 27.0  | 2.9 | 2.9          | 0.9   | 1.6               | 5.2   | 0.4   | 13.2              | 6.2   | 1.2               | 1.9   | 33.8              | 23.8 | 31.7 |
| 1577  | 29.3  | 3.3 | 3.3          | 0.4   | 1.7               | 3.2   | 0.2   | 12.0              | 3.5   | 3.3               | 0.6   | 33.7              | 25.0 | 34.6 |
| 1586  | 23.2  | 2.9 | 2.9          | 0.8   | 2.2               | 4.4   | 0.3   | 12.9              | 5.6   | 1.5               | 1.7   | 34.7              | 29.3 | 38.0 |
| 1007  | 24.6  | 1.9 | 1.9          | 0.6   | 1.3               | 2.3   | 0.4   | 11.0              | 6.0   | 1.6               | 2.3   | 34.4              | 26.2 | 33.8 |
| 701   | 26.1  | 3.6 | 3.6          | 0.5   | 2.1               | 4.2   | 0.3   | 10.6              | 6.8   | 1.1               | 3.0   | 34.1              | 24.7 | 32.4 |
| 492   | 29.9  | 2.3 | 2.3          | 1.0   | 0.9               | 6.7   | 0.5   | 6.4               | 6.1   | 1.2               | 4.3   | 30.2              | 17.1 | 26.0 |
| 950   | 27.7  | 2.7 | 2.7          | 1.0   | 1.4               | 4.4   | 0.2   | 10.7              | 5.6   | 1.3               | 1.2   | 32.3              | 22.9 | 30.2 |
| 2910  | 27.0  | 3.0 | 3.0          | 0.4   | 1.9               | 4.4   | 0.4   | 12.3              | 5.6   | 1.9               | 2.2   | 33.3              | 23.5 | 32.1 |
| 1488  | 23.2  | 2.8 | 2.8          | 0.9   | 1.7               | 2.4   | 0.1   | 10.1              | 4.4   | 2.8               | 1.8   | 36.4              | 32.1 | 41.8 |
| 14  | (*)   | (*) | (*)          | (*)   | (*)               | (*)   | (*)   | (*)               | (*)   | (*)               | (*)   | (*)               | (*)  | (*)  |
| 1408  | 29.6  | 2.6 | 2.6          | 0.6   | 2.1               | 4.5   | 0.1   | 12.2              | 5.6   | 0.8               | 1.6   | 32.2              | 21.8 | 28.9 |
| 1232  | 25.6  | 2.0 | 2.0          | 0.9   | 1.6               | 2.8   | 0.4   | 11.6              | 5.1   | 3.3               | 2.2   | 34.7              | 26.0 | 35.6 |
| 1222  | 25.0  | 3.1 | 3.1          | 0.9   | 1.3               | 4.2   | 0.5   | 9.4               | 5.6   | 1.9               | 1.7   | 38.2              | 26.6 | 34.4 |
| 911   | 22.8  | 4.1 | 4.1          | 0.2   | 2.0               | 2.9   | 0.3   | 12.0              | 5.4   | 1.7               | 1.9   | 33.8              | 31.2 | 41.2 |
| 591   | 27.5  | 3.4 | 3.4          | 0.2   | 1.9               | 5.2   | 0.2   | 12.0              | 4.1   | 2.8               | 2.3   | 34.4              | 24.5 | 34.6 |
| 5363  | 26.3  | 2.9 | 2.9          | 0.6   | 1.8               | 3.8   | 0.3   | 11.4              | 5.3   | 2.0               | 1.9   | 33.6              | 25.7 | 34.4 |

[1] مؤشر رقم 3.8 من مؤشرات المسح العنقودي متعددة المؤشرات  
(\*) تشير إلى الأرقام المنبئية على أقل من 25 حالة غير مرجحة

## السعي إلى الحصول على الرعاية والعلاج بالمضادات الحيوية لحالات الاشتباه بالاصابة بالالتهاب الرئوي

يعد الالتهاب الرئوي (ذات الرئة) السبب الرئيسي في وفيات الأطفال، وأن من أهم طرق معالجة الأطفال دون سن الخامسة المشتبه بإصابتهم بالالتهاب الرئوي هو استخدام المضادات الحيوية . هو أحد الأسباب التي تُؤدّي إلى وفيات الأطفال، واستعمال المضادات الحيوية مع الأطفال دون سنّ الخامسة، ممّن يُشتبه بأنهم مصابون بالالتهاب الرئوي، هو أحدُ التّدخلات الأساسية. ومن أهداف وثيقة "عالم جدير بالأطفال"، خَفَضُ الوفيات الناتجة عن التهابات الجهاز التنفسي الحادّة، بمقدار الثلث.

والأطفال المشتبه بإصابتهم بالالتهاب الرئوي هم الأطفال الذين أصيبوا بمرض مصحوب بسعال وتنفس سريع أو صعوبة في التنفس ، والذي لم تكن أعراضه ناتجة عن مشكلة في الصدر أو انسداد في الأنف.

أما المؤشرات الخاصة بهذا المرض، فهي:

- انتشار حالات الالتهاب الرئوي المشتبه بها.
- السعي إلى الحصول على الرعاية للمشتبه بإصابتهم بالالتهاب الرئوي.
- العلاج بالمضادات الحيوية للمشتبه بإصابتهم بالالتهاب الرئوي.
- المعرفة بعلامات الخطر الخاصة بالالتهاب الرئوي.

يعرض الجدول CH.7 مستوى انتشار حالات الالتهاب الرئوي المشتبه بها، وإذا ما جرى السعي إلى الحصول على الرعاية لهذه الحالات خارج المنزل، ومكان الرعاية التي تم السعي إليها. أفادت البيانات أن نسبة 10% من الأطفال في الفئة العمرية 0-59 شهراً، كانت لديهم أعراض الإصابة بمرض الالتهاب الرئوي خلال الأسبوعين اللذين سبقا إجراء المسح. وقد أخذ 74% من هؤلاء الأطفال إلى مزود رعاية مناسب؛ بواقع 77% للذكور مقارنة مع 72% للإناث. وتشير البيانات أن معظم الأطفال قد تم أخذهم بالمرتبّة الأولى إلى طبيب متخصص (30%)، وتأتى المستشفيات الحكومية في المرتبة الثانية (19%) ، وثالثاً إلى مراكز صحية حكومية (17%). وقد تم أخذ الأطفال الأصغر سناً إلى مزودي الرعاية المناسبين مرات متكررة أكثر من الأطفال الأكبر سناً. كما تزداد نسبة وعدد مرات أخذ أطفال النساء المتعلّقات والأسر الغنية إلى مزودي الرعاية المناسب أكثر من أطفال النساء غير المتعلّقات ومن الأسر الفقيرة.

بصورة عامة، 67% من الأطفال دون سن الخامسة ممن يشتبه بإصابتهم بالالتهاب الرئوي قد تلقوا مضاداً حيويًا خلال الأسبوعين الالتهاب السابقين للمسح، وتقل النسبة في محافظات إقليم كردستان (61%) بالمقارنة مع محافظات وسط وجنوب العراق (69%). وتشير البيانات إلى أن نسبة استخدام المضادات الحيوية لعلاج حالات الإصابة بالالتهاب الرئوي المشتبه بها هي عالية نسبياً في جميع محافظات العراق (أكثر من 64%)، باستثناء محافظتي بغداد (43%) والسليمانية (52%) - الأمر الذي قد يدل على حقيقةٍ يجدر التعمق في تحليلها لكونها قد تعكس مجال تحسن قد تم احرازه في إدارة وعلاج الالتهاب الرئوي في هاتين المحافظتين، أو قد يشير إلى العكس من هذا تماماً. أما بالنسبة إلى باقي المحافظات، فإن النسب المذكورة قد تشير إلى إفراط في اعطاء العلاج أو في تناول المضادات الحيوية.

يوضح الجدول CH.8 المعلومات الخاصة بالمعرفة بعلامات الخطر الدالة على الإصابة بالالتهاب الرئوي بين الأمهات ومزودي الرعاية. ومن الواضح أن معرفة الأمهات بعلامات الخطر هي العامل الذي يحدد أهمية السعي للحصول على الرعاية. وبصورة عامة، نجد أن 15% فقط من النساء يعرفن علامتي الخطر اللتين تدلان على الإصابة بالالتهاب الرئوي، وهما: سرعة التنفس وصعوبة التنفس. أما العلامة الأكثر شيوعاً والتي تستدعي أخذ الطفل إلى مركز صحي هي الإصابة بالحمى (71%). وقد أفادت نسبة 24% من الأمهات على أن سرعة التنفس هي العارض الذي يستدعي أخذ الطفل إلى المركز الصحي ، و38% من الأمهات أفدن أن صعوبة التنفس هي العلامة التي تستدعي إلى أخذ الطفل فوراً إلى المركز الصحي . كما هو متوقع ، تزداد

المعرفة مع ازدياد مستوى تعليم الأم ومؤشر الثروة للأسرة. وكانت النسبة المئوية للأمهات في محافظات وسط وجنوب العراق اللواتي تعرفن على علامتي الخطورة الائتنتين (16%) هي ضعف نسبة الأمهات في اقليم كردستان (8%). وتزداد المعرفة بين الأمهات في محافظة واسط (49%)، تليها الأمهات من محافظتي بغداد وديالى (29%)، في حين 5% أو أقل من الأمهات لديهن تلك المعرفة في محافظات دهوك ونيوى وكركوك وكربلاء والنجف وميسان.

### استعمال الوقود الصلب

يعتمد أكثر من 3 مليار نسمة في العالم على الوقود الصلب (الفحم والكتلة البيولوجية) لتلبية حاجاتهم من الطاقة الأساسية، بما في ذلك الطهي والتدفئة. وتتبعث من الطهي والتدفئة باستخدام أنواع الوقود الصلب مستويات مرتفعة من الدخان الداخلي (في المسكن)، وخليط مُعقد من المُلوثات المضرة بالصحة. وتكمن المشكلة الرئيسية في استخدام الوقود الصلب هي المواد الناتجة غير كاملة الاحتراق، وتشمل أول أكسيد الكربون (CO)، والمركبات الهيدروكربونية العضوية ذات الروائح القوية، وثنائي أكسيد الكبريت (SO<sub>2</sub>)، والمواد السامة الأخرى. ويزيد استخدام الوقود الصلب من مخاطر الإصابة بأمراض التهابات الجهاز التنفسي الحادة، والالتهابات الرئوية، وأمراض الرئة المزمنة، والسرطان، وربما الدرن الرئوي (السل)، وانخفاض وزن المواليد، وحالات الماء الأبيض في العين، والرئو. والمؤشر الرئيس المعتمد لقياس استخدام الوقود الصلب هو: نسبة السكان الذين يستخدمون أنواع الوقود الصلب كمصدر رئيس للطاقة المنزلية المستخدمة في الطهي.

لا يعد استخدام الوقود الصلب أمراً شائعاً في العراق، حيث يستخدم 98% من السكان الغاز السائل كمصدر رئيس للطاقة المنزلية المستخدمة في الطهي كما هو مبين في الجدول CH.9. وتستخدم نسبة 2% فقط من السكان الوقود الصلب لأغراض الطهي جميعهم من الأسر المعيشية الأفقر في العراق وبالدرجة الأساس في وسط وجنوب العراق. ومن هؤلاء السكان الذين يستخدمون الوقود الصلب، 63% منهم يتعرضون الى آثاره الصحية الضارة باستخدامه داخل مكان السكن (المنزل) (جدول CH.10)؛ 31% منهم يقومون بالطهي في غرفة منفصلة مخصصة كمطبخ، و32% يقومون بالطهي في مكان آخر في المنزل.





جدول CH.8: معرفة علامتين من العلامات الخطرة لالتهاب الرئوي  
نسبة الأمهات / مقدمي الرعاية للأطفال من سن 0-59 شهر طبقاً لمعرفة أنواع الأعراض التي نتمت اصطحاب الطفل فوراً الي مركز طبي، ونسبة الأمهات/ مقدمي الرعاية الذين يدركون أن صعوبة التنفس والتففس السريع علامتان يحتمان الطلب الفوري للرعاية الصحية، العراق- 2011.

| عدد الأمهات /<br>مقدمي الرعاية<br>للأطفال من سن<br>0-59 شهر | الأمهات / مقدمي<br>الرعاية ممن يدركون<br>العلامتين الخطيرتين<br>لالتهاب الرئوي |            | يشرب بصعوبة<br>شديدة |       | ينزف دما في برازه |      | يعاني من صعوبة<br>في التنفس |      | تتمت اصطحاب الطفل فوراً الي مركز صحي إذا كان الطفل: |                             | نسبة الأمهات/مقدمي الرعاية للأطفال من سن 0-59 شهر ممن يعتقدون أنه ينبغي اصطحاب الطفل فوراً الي مركز صحي إذا كان الطفل: |            | عجز عن<br>الشرب أو<br>الرضاعة |       |                         |
|---|--|------------|----------------------|-------|-------------------|------|-----------------------------|------|---|-----------------------------|--|------------|-------------------------------|-------|-------------------------|
|   | أخرى   | لديه أعراض | أخرى                 | شديدة | بشرط أعراض        | أخرى | بشرط أعراض                  | أخرى | شديدة   | بشرط أعراض                  | أخرى   | بشرط أعراض | بسرعة                         | بالمص | في حالة صحية<br>متدهورة |
| 798   | 3.6  | 27.6       | 3.2                  | 1.1   | 16.2              | 20.9 | 77.6                        | 15.2 | 5.3   | دهوك                        | 5.3  | 20.9       | 77.6                          | 15.2  | 5.3                     |
| 2027  | 5.4  | 16.6       | 1.2                  | 4.3   | 26.2              | 10.6 | 77.1                        | 21.8 | 4.5   | نينوى                       | 4.5  | 10.6       | 77.1                          | 21.8  | 4.5                     |
| 1138  | 7.5  | 15.3       | 6.7                  | 1.4   | 23.3              | 17.7 | 70.1                        | 43.0 | 6.5   | السليمانية                  | 6.5  | 17.7       | 70.1                          | 43.0  | 6.5                     |
| 935   | 3.8  | 14.8       | 8.3                  | 6.9   | 56.9              | 8.4  | 74.3                        | 35.2 | 3.6   | كركوك                       | 3.6  | 8.4        | 74.3                          | 35.2  | 3.6                     |
| 1146  | 12.3   | 12.6       | 4.1                  | 14.2  | 26.8              | 30.2 | 76.5                        | 27.0 | 4.5   | اربيل                       | 4.5  | 30.2       | 76.5                          | 27.0  | 4.5                     |
| 866   | 28.6   | 18.4       | 23.0                 | 30.0  | 46.7              | 44.9 | 62.4                        | 41.8 | 17.9  | ديالى                       | 17.9   | 44.9       | 62.4                          | 41.8  | 17.9                    |
| 966   | 15.0   | 3.6        | 13.7                 | 16.1  | 31.3              | 33.8 | 53.5                        | 30.0 | 10.3  | الائتار                     | 10.3   | 33.8       | 53.5                          | 30.0  | 10.3                    |
| 4202  | 29.3   | 3.5        | 20.8                 | 38.6  | 48.9              | 37.2 | 75.2                        | 45.7 | 29.9  | بغداد                       | 29.9   | 37.2       | 75.2                          | 45.7  | 29.9                    |
| 1354  | 7.9  | 11.0       | 17.5                 | 17.8  | 39.7              | 38.7 | 56.3                        | 37.2 | 40.2  | بابل                        | 40.2   | 38.7       | 56.3                          | 37.2  | 40.2                    |
| 790   | 3.7  | 44.5       | 0.0                  | 0.4   | 37.4              | 9.4  | 71.8                        | 5.1  | 2.7   | كربلاء                      | 2.7  | 9.4        | 71.8                          | 5.1   | 2.7                     |
| 761   | 48.7   | 1.4        | 20.1                 | 38.6  | 58.0              | 56.8 | 81.0                        | 45.9 | 36.2  | واسط                        | 36.2   | 56.8       | 81.0                          | 45.9  | 36.2                    |
| 964   | 15.4   | 11.0       | 7.5                  | 11.4  | 35.7              | 29.6 | 81.2                        | 22.0 | 13.5  | صلاح الدين                  | 13.5   | 29.6       | 81.2                          | 22.0  | 13.5                    |
| 966   | 4.3  | 16.6       | 0.9                  | 1.8   | 34.9              | 10.9 | 58.8                        | 6.9  | 0.9   | التجف                       | 0.9  | 10.9       | 58.8                          | 6.9   | 0.9                     |
| 824   | 8.2  | 13.3       | 7.9                  | 13.8  | 33.8              | 17.3 | 56.1                        | 20.7 | 4.2   | القادسية                    | 4.2  | 17.3       | 56.1                          | 20.7  | 4.2                     |
| 538   | 16.7   | 0.2        | 7.4                  | 18.1  | 46.4              | 30.4 | 72.7                        | 30.0 | 15.5  | المثنى                      | 15.5   | 30.4       | 72.7                          | 30.0  | 15.5                    |
| 1356  | 8.6  | 23.4       | 2.2                  | 11.6  | 34.6              | 14.1 | 65.8                        | 23.1 | 5.9   | ذي قار                      | 5.9  | 14.1       | 65.8                          | 23.1  | 5.9                     |
| 726   | 2.4  | 5.1        | 0.7                  | 1.8   | 23.5              | 6.5  | 84.4                        | 19.3 | 0.9   | ميسان                       | 0.9  | 6.5        | 84.4                          | 19.3  | 0.9                     |
| 1921  | 14.2   | 12.0       | 1.7                  | 5.3   | 38.9              | 19.0 | 69.3                        | 23.8 | 5.8   | النجف                       | 5.8  | 19.0       | 69.3                          | 23.8  | 5.8                     |
| 3081  | 8.3  | 17.5       | 4.8                  | 6.1   | 22.8              | 23.2 | 74.4                        | 29.8 | 5.4   | الاقليم                     | 5.4  | 23.2       | 74.4                          | 29.8  | 5.4                     |
| 19196   | 15.8   | 11.9       | 10.2                 | 17.4  | 40.1              | 25.5 | 70.1                        | 30.0 | 15.3  | كربستان<br>جنوب ووسط العراق | 15.3   | 25.5       | 70.1                          | 30.0  | 15.3                    |

جدول CH.8: معرفة علامتين من العلامات الخطرة للانتهاب الربوي  
نسبة الأمهات / مقدمي الرعاية للأطفال من سن 0-59 شهر طبقاً لمعرفة أنواع الأعراض التي نحتم اصطحاب الطفل فوراً الي مركز طبي، ونسبة الأمهات/ مقدمي الرعاية الذين يدركون أن صعوبة التنفس والتففس السريع علامتان يحتمان الطلب الفوري للرعاية الصحية، العراق - 2011.

| عدد الأمهات /<br>مقدمي الرعاية<br>للأطفال من سن<br>0-59 شهر | نسبة الأمهات/مقدمي الرعاية للأطفال من سن 0-59 شهر ممن يعتقدون أنه ينبغي اصطحاب الطفل فوراً الي مركز صحي إذا كان الطفل: |                   | يشرب بصعوبة<br>شديدة | يشررب بصعوبة<br>أخرى | يعاني من صعوبة<br>في التنفس | يتففس<br>بسرعة | مصاب<br>بالحمى | في حالة صحية<br>متدهورة | عاجز عن<br>الشرب أو<br>الرضاعة |
|---|--|-------------------|----------------------|----------------------|-----------------------------|----------------|----------------|-------------------------|--------------------------------|
|   | لديه أعراض<br>أخرى   | ينزف دما في برازه |                      |                      |                             |                |                |                         |                                |
| 15330   | 15.6   | 12.3              | 10.1                 | 17.3                 | 40.3                        | 25.2           | 71.9           | 30.5                    | 14.7                           |
| 6947  | 12.9   | 13.5              | 7.9                  | 12.5                 | 32.0                        | 25.4           | 68.1           | 28.9                    | 12.3                           |
| 3670  | 10.6   | 11.4              | 7.0                  | 11.5                 | 29.0                        | 22.0           | 72.9           | 28.5                    | 11.3                           |
| 10795   | 13.8   | 12.7              | 9.0                  | 14.5                 | 37.5                        | 24.7           | 70.3           | 28.9                    | 12.6                           |
| 7768  | 18.1   | 13.2              | 11.2                 | 19.7                 | 42.1                        | 27.5           | 70.3           | 32.1                    | 17.0                           |
| 41  | (3.8)  | (26.9)            | (4.1)                | (9.6)                | (29.3)                      | (11.3)         | (74.3)         | (31.3)                  | (4.1)                          |
| 4911  | 12.1   | 12.1              | 6.3                  | 12.9                 | 33.4                        | 22.1           | 71.9           | 27.5                    | 9.8                            |
| 4800  | 11.6   | 12.8              | 8.2                  | 12.3                 | 35.2                        | 23.5           | 69.5           | 29.4                    | 11.2                           |
| 4641  | 13.3   | 13.4              | 8.6                  | 11.8                 | 36.3                        | 24.7           | 69.6           | 27.1                    | 12.4                           |
| 4257  | 16.9   | 11.3              | 11.2                 | 17.4                 | 42.1                        | 25.6           | 70.0           | 30.6                    | 15.7                           |
| 3668  | 21.8   | 14.0              | 14.0                 | 27.5                 | 43.3                        | 32.0           | 72.9           | 37.0                    | 22.9                           |
| 22277   | 14.7   | 12.7              | 9.4                  | 15.8                 | 37.7                        | 25.2           | 70.7           | 30.0                    | 13.9                           |

( تشير الى الأرقام المنبئية على 25 - 49 حالة غير مرجحة

جدول CH.9: استخدام الوقود الصلب

التوزيع النسبي لأفراد الأسر المعيشية تبعاً لنوع الوقود المستخدم في الطهي ونسبة أفراد الأسر المعيشية الذين يستخدمون وقوداً صلباً في الطهي، العراق، 2011

| عدد أفراد الأسرة | الوقود الصلب المستخدم في الطهي [1] | المجموع | لا اجابة | لا يطبخ الطعام في هذه الأسرة | اخرى | الزراعية | المحاصيل | روت | الحيوانات | العشب | القصب / الأدغال / | الخشب | الفحم | النفط | الغاز | الكهرباء | المحافظة                    |                   |
|------------------|------------------------------------|---------|----------|------------------------------|------|----------|----------|-----|-----------|-------|-------------------|-------|-------|-------|-------|----------|-----------------------------|-------------------|
|                  |                                    |         |          |                              |      |          |          |     |           |       |                   |       |       |       |       |          | بقايا                       | المحاصيل الزراعية |
| 8931             | 0.4                                | 100.0   | 0.0      | 0.0                          | 0.0  | 0.0      | 0.0      | 0.0 | 0.0       | 0.0   | 0.0               | 0.4   | 0.0   | 0.4   | 99.2  | 0.0      | دهوك                        |                   |
| 20321            | 0.1                                | 100.0   | 0.0      | 0.0                          | 0.1  | 0.0      | 0.0      | 0.0 | 0.0       | 0.0   | 0.0               | 0.0   | 0.1   | 0.7   | 98.9  | 0.1      | نينوى                       |                   |
| 13645            | 0.2                                | 100.0   | 0.0      | 0.0                          | 0.0  | 0.0      | 0.0      | 0.0 | 0.0       | 0.0   | 0.0               | 0.2   | 0.0   | 0.3   | 99.4  | 0.1      | السليمانية                  |                   |
| 9517             | 0.5                                | 100.0   | 0.0      | 0.2                          | 0.0  | 0.0      | 0.0      | 0.5 | 0.0       | 0.0   | 0.0               | 0.0   | 0.0   | 0.0   | 99.1  | 0.2      | كركوك                       |                   |
| 12817            | 0.1                                | 100.0   | 0.0      | 0.0                          | 0.0  | 0.0      | 0.0      | 0.0 | 0.0       | 0.0   | 0.0               | 0.1   | 0.0   | 0.1   | 99.8  | 0.1      | اربيل                       |                   |
| 9444             | 0.6                                | 100.0   | 0.0      | 0.0                          | 0.0  | 0.0      | 0.0      | 0.0 | 0.0       | 0.2   | 0.4               | 0.4   | 0.0   | 0.0   | 99.1  | 0.3      | ديالى                       |                   |
| 10088            | 0.1                                | 100.0   | 0.0      | 0.0                          | 0.1  | 0.0      | 0.0      | 0.0 | 0.0       | 0.1   | 0.1               | 0.1   | 0.0   | 0.4   | 99.0  | 0.4      | الأنبار                     |                   |
| 46471            | 0.0                                | 100.0   | 0.0      | 0.0                          | 0.0  | 0.0      | 0.0      | 0.0 | 0.0       | 0.0   | 0.0               | 0.0   | 0.0   | 0.1   | 99.3  | 0.5      | بغداد                       |                   |
| 13048            | 2.4                                | 100.0   | 0.0      | 0.0                          | 0.0  | 0.1      | 0.0      | 0.0 | 0.0       | 0.5   | 1.7               | 1.7   | 0.1   | 0.9   | 96.1  | 0.6      | بابل                        |                   |
| 7302             | 1.7                                | 100.0   | 0.0      | 0.0                          | 0.0  | 0.0      | 0.0      | 0.0 | 0.0       | 0.4   | 1.3               | 1.3   | 0.0   | 0.5   | 97.8  | 0.0      | كربلاء                      |                   |
| 8032             | 2.5                                | 100.0   | 0.0      | 0.0                          | 0.0  | 0.0      | 0.0      | 0.2 | 0.4       | 0.4   | 1.7               | 1.7   | 0.1   | 0.1   | 97.2  | 0.2      | واسط                        |                   |
| 9769             | 1.3                                | 100.0   | 0.0      | 0.0                          | 0.1  | 0.0      | 0.0      | 0.0 | 0.0       | 0.6   | 0.6               | 0.6   | 0.0   | 0.6   | 97.8  | 0.3      | صلاح الدين                  |                   |
| 9180             | 0.4                                | 100.0   | 0.0      | 0.0                          | 0.0  | 0.0      | 0.0      | 0.0 | 0.0       | 0.0   | 0.4               | 0.4   | 0.0   | 2.7   | 96.8  | 0.0      | النجف                       |                   |
| 8076             | 9.6                                | 100.0   | 0.0      | 0.0                          | 1.0  | 0.2      | 1.3      | 0.4 | 2.3       | 3.3   | 4.8               | 4.8   | 0.0   | 1.9   | 87.4  | 0.1      | القاسمية                    |                   |
| 5005             | 4.7                                | 100.0   | 0.0      | 0.0                          | 0.0  | 0.3      | 0.4      | 0.4 | 2.3       | 1.8   | 1.8               | 1.8   | 0.0   | 1.1   | 94.2  | 0.0      | المتى                       |                   |
| 13527            | 2.0                                | 100.0   | 0.0      | 0.0                          | 0.0  | 0.0      | 0.2      | 0.2 | 0.1       | 1.6   | 1.6               | 1.6   | 0.0   | 3.2   | 94.5  | 0.3      | ذي قار                      |                   |
| 7107             | 5.0                                | 100.0   | 0.0      | 0.0                          | 0.6  | 0.0      | 0.4      | 0.4 | 4.2       | 0.4   | 0.4               | 0.4   | 0.0   | 1.4   | 92.9  | 0.0      | ميسان                       |                   |
| 18477            | 0.2                                | 100.0   | 0.0      | 0.0                          | 0.0  | 0.0      | 0.0      | 0.0 | 0.0       | 0.1   | 0.1               | 0.1   | 0.0   | 0.5   | 99.0  | 0.3      | البصرة                      |                   |
| 35392            | 0.2                                | 100.0   | 0.0      | 0.0                          | 0.0  | 0.0      | 0.0      | 0.0 | 0.0       | 0.2   | 0.2               | 0.2   | 0.0   | 0.2   | 99.5  | 0.0      | الأقليم                     |                   |
| 195363           | 1.3                                | 100.0   | 0.0      | 0.0                          | 0.1  | 0.0      | 0.1      | 0.1 | 0.5       | 0.7   | 0.7               | 0.7   | 0.0   | 0.8   | 97.5  | 0.3      | كردستان<br>جنوب ووسط العراق |                   |



جدول CH.9: استخدام الوقود الصلب

التوزيع النسي لأفراد الأسر المعيشية تبعاً لنوع الوقود المستخدم في الطهي ونسبة أفراد الأسر المعيشية الذين يستخدمون وقوداً صلباً في الطهي، العراق، 2011

| نسبة أفراد الأسر المعيشية الذين يستخدمون في الطبخ: | بقايا                         |          | المحاصيل |          | الحيوانات |       | العشب |       | القصب / |       | الكبريت |       | الغاز    |     | الكهرباء |
|--|-------------------------------|----------|----------|----------|-----------|-------|-------|-------|---------|-------|---------|-------|----------|-----|----------|
|  | لا يُطبخ الطعام في هذه الأسرة | لا اجابة | المجموع  | الزراعية | روث       | العشب | القمح | القمح | (النفط) | الغاز | الكبريت | الغاز | الكهرباء |     |          |
| عدد افراد الاسرة                                   |                               |          |          |          |           |       |       |       |         |       |         |       |          |     |          |
| 161947   | 0.0                           | 100.0    | 0.0      | 0.0      | 0.0       | 0.0   | 0.0   | 0.0   | 0.0     | 0.0   | 0.0     | 0.2   | 99.5     | 0.2 | 0.2      |
| 68808  | 3.8                           | 100.0    | 0.0      | 0.2      | 0.1       | 0.4   | 1.3   | 2.0   | 0.1     | 0.1   | 2.0     | 0.3   | 93.7     | 0.3 | 0.3      |
| 45575  | 3.2                           | 100.0    | 0.0      | 0.2      | 0.1       | 0.3   | 1.2   | 1.5   | 0.0     | 0.0   | 1.5     | 0.2   | 95.0     | 0.2 | 0.2      |
| 76477  | 1.1                           | 100.0    | 0.0      | 0.1      | 0.0       | 0.1   | 0.4   | 0.7   | 0.0     | 0.0   | 0.8     | 0.2   | 97.8     | 0.2 | 0.2      |
| 106448   | 0.3                           | 100.0    | 0.0      | 0.0      | 0.0       | 0.0   | 0.1   | 0.2   | 0.0     | 0.0   | 0.3     | 0.3   | 99.0     | 0.3 | 0.3      |
| 2160   | 0.2                           | 100.0    | 0.0      | 0.0      | 0.0       | 0.0   | 0.0   | 0.2   | 0.0     | 0.0   | 2.6     | 0.2   | 96.9     | 0.2 | 0.2      |
| 95   | 0.0                           | 100.0    | 0.0      | 0.0      | 0.0       | 0.0   | 0.0   | 0.0   | 0.0     | 0.0   | 4.1     | 0.0   | 95.9     | 0.0 | 0.0      |
| 46152  | 5.8                           | 100.0    | 0.0      | 0.1      | 0.1       | 0.6   | 2.0   | 3.1   | 0.1     | 0.1   | 3.5     | 0.4   | 89.9     | 0.4 | 0.4      |
| 46149  | 0.0                           | 100.0    | 0.0      | 0.1      | 0.0       | 0.0   | 0.0   | 0.0   | 0.0     | 0.0   | 0.1     | 0.4   | 99.4     | 0.4 | 0.4      |
| 46139  | 0.0                           | 100.0    | 0.0      | 0.0      | 0.0       | 0.0   | 0.0   | 0.0   | 0.0     | 0.0   | 0.0     | 0.0   | 99.9     | 0.0 | 0.0      |
| 46163  | 0.0                           | 100.0    | 0.0      | 0.0      | 0.0       | 0.0   | 0.0   | 0.0   | 0.0     | 0.0   | 0.0     | 0.2   | 99.8     | 0.2 | 0.2      |
| 46151  | 0.0                           | 100.0    | 0.0      | 0.0      | 0.0       | 0.0   | 0.0   | 0.0   | 0.0     | 0.0   | 0.0     | 0.2   | 99.8     | 0.2 | 0.2      |
| 230755   | 1.2                           | 100.0    | 0.0      | 0.1      | 0.0       | 0.1   | 0.4   | 0.6   | 0.0     | 0.0   | 0.7     | 0.3   | 97.8     | 0.3 | 0.3      |

[1] مؤشر رقم 3.11 من مؤشرات المسح العنقودي متعددة المؤشرات

جدول CH.10: استخدام الوقود الصلب حسب مكان الطهي

التوزيع النسبي لأفراد الأسر المعيشية الذين يستخدمون وقودا صلبا في الطهي حسب مكان الطهي، العراق، 2011

| عدد افراد الاسرة الذين يستخدمون الوقود الصلب | مكان الطبخ: |             |           |               |                       | داخل غرفة منفصلة تستخدم كمطبخ |                  | المحافظة |
|--|-------------|-------------|-----------|---------------|-----------------------|-------------------------------|------------------|----------|
|  | المجموع     | في مكان اخر | في الخارج | في بناية اخرى | في مكان آخر من المنزل | من المطبخ                     |                  |          |
| 37   | (100.0)     | (0.0)       | (20.6)    | (50.6)        | (20.5)                | (8.3)                         | دهوك             |          |
| 25   | (100.0)     | (0.0)       | (49.7)    | (0.0)         | (22.2)                | (28.1)                        | نينوى            |          |
| 27   | (100.0)     | (0.0)       | (2.2)     | (25.5)        | (10.7)                | (61.7)                        | السلمانية        |          |
| 43   | (100.0)     | (0.0)       | (0.0)     | (0.0)         | (75.0)                | (25.0)                        | كركوك            |          |
| 9  | (*)         | (*)         | (*)       | (*)           | (*)                   | (*)                           | اربيل            |          |
| 53   | 100.0       | 0.0         | 0.0       | 0.0           | 98.0                  | 2.0                           | ديالى            |          |
| 12   | (*)         | (*)         | (*)       | (*)           | (*)                   | (*)                           | الانبار          |          |
| 320  | 100.0       | 4.4         | 30.9      | 18.7          | 35.4                  | 10.6                          | بابل             |          |
| 124  | 100.0       | 0.0         | 31.9      | 0.0           | 0.0                   | 68.1                          | كربلاء           |          |
| 200  | 100.0       | 0.0         | 23.7      | 4.5           | 29.4                  | 42.4                          | واسط             |          |
| 123  | 100.0       | 0.0         | 37.6      | 2.2           | 4.9                   | 55.3                          | صلاح الدين       |          |
| 39   | (100.0)     | (0.0)       | (41.6)    | (22.2)        | (16.8)                | (19.4)                        | النجف            |          |
| 776  | 100.0       | 0.0         | 20.3      | 12.1          | 40.3                  | 27.3                          | القادسية         |          |
| 235  | 100.0       | 2.5         | 5.5       | 1.7           | 13.4                  | 76.9                          | المتشي           |          |
| 267  | 100.0       | 0.0         | 86.0      | 1.6           | 5.2                   | 7.2                           | ذي قار           |          |
| 359  | 100.0       | 0.0         | 8.8       | 2.1           | 59.7                  | 29.4                          | ميسان            |          |
| 31   | (100.0)     | (0.0)       | (79.1)    | (8.4)         | (0.0)                 | (12.5)                        | البصرة           |          |
| <b>الاقليم</b>                               |             |             |           |               |                       |                               |                  |          |
| 73   | 100.0       | 0.0         | 11.4      | 37.7          | 19.3                  | 31.6                          | كردستان          |          |
| 2607   | 100.0       | 0.8         | 27.9      | 7.5           | 32.5                  | 31.4                          | جنوب ووسط العراق |          |
| <b>منطقة السكن</b>                           |             |             |           |               |                       |                               |                  |          |
| 43   | 100.0       | (0.0)       | (10.3)    | (4.4)         | (23.3)                | (61.9)                        | حضر              |          |
| 2637   | 100.0       | 0.8         | 27.7      | 8.4           | 32.3                  | 30.9                          | ريف              |          |
| <b>التعليم</b>                               |             |             |           |               |                       |                               |                  |          |
| 1451   | 100.0       | 1.0         | 30.4      | 6.5           | 29.4                  | 32.7                          | غير متعلمة       |          |
| 853  | 100.0       | 0.7         | 24.1      | 8.8           | 35.2                  | 31.2                          | ابتدائية         |          |
| 370  | 100.0       | 0.0         | 22.9      | 14.3          | 36.2                  | 26.6                          | متوسطة فأعلى     |          |
| 5  | (*)         | (*)         | (*)       | (*)           | (*)                   | (*)                           | تعليم غير نظامي  |          |
| <b>مؤشر الثروة</b>                           |             |             |           |               |                       |                               |                  |          |
| 2680   | 100.0       | 0.7         | 27.4      | 8.3           | 32.1                  | 31.4                          | افقر             |          |
| 2680   | 100.0       | 0.7         | 27.4      | 8.3           | 32.1                  | 31.4                          | <b>المجموع</b>   |          |

(\*) تشير الى الأرقام المبنية على أقل من 25 حالة غير مرجحة

( ) تشير الى الأرقام المبنية على 25 - 49 حالة غير مرجحة

تعد المياه الصالحة للشرب ضرورةً أساسيةً للصحة الجيدة. والماء غير الصالح للشرب يُمكن أن يكون ناقلاً خطيراً للأمراض مثل التراخوما (أحد أمراض العيون المؤدية إلى العمى "trachoma")، والكوليرا، والتيفوئيد، وداء البلهارسيا (أو "المنشقات" schistosomiasis). وقد يكون ماء الشرب أيضاً ملوثاً بالملوثات الكيماوية، والفيزيائية والإشعاعية المصحوبة بآثار ضارة على صحة الإنسان. وبالإضافة إلى ارتباطه بالأمراض يعتبر الحصول على مياه صالحة للشرب عاملاً حيوياً للنساء والأطفال خاصة في المناطق الريفية حيث تقع عليهم مسؤولية حمل المياه لمسافات بعيدة أحياناً .

يقتضي الهدف الإنمائي الألفي (المتعلق بقطاع المياه والصرف الصحي) بخفض نسبة السكان، الذين لا تتوفر لهم إمكانية مستدامة للحصول على مياه الشرب الآمنة وللوصول إلى مرافق الصرف الصحي الأساسية، إلى النصف، خلال الفترة بين 1990 و 2015. ويدعو هدف وثيقة "عالم جدير بالأطفال" (المتعلق بالقطاع المذكور أيضاً) إلى تحقيق خفضٍ في نسبة الأسر المعيشية التي لا تتوفر لها مرافق الصرف الصحي المراعية للنظافة العامة ومياه الشرب الآمنة والتي يمكن تحمّل كلفتها (منخفضة الكلفة)، بمقدار الثلث على أقلّ تقدير.

أما قائمة المؤشرات المستخدمة في المسح العنقودي مُتعدّد المؤشرات لهذا القطاع، فهي على النحو الآتي:

### المياه

- استخدام مصادر مياه الشرب المُحسّنة.
- استخدام طريقة ملائمة لمعالجة المياه.
- الوقت المُستغرق للوصول إلى مصدر مياه الشرب.
- الشخص الذي يجلب مياه الشرب.

### الصرف الصحي

- استخدام مرافق الصرف الصحي المُحسّنة.
- التخلص من براز الأطفال بطريقة نظيفة صحياً.

لمزيد من التفاصيل بشأن المياه والصرف الصحي، ولأغراض الوصول إلى بعض الوثائق المرجعية، يُرجى زيارة موقع "ChildInfo" الإلكتروني على الإنترنت لدى منظمة الأمم المتحدة للطفولة "يونيسف":  
[..http://www.childinfo.org/wes.html](http://www.childinfo.org/wes.html)

## استخدام مصادر المياه المُحسَّنة

يعرضُ كلُّ من الجدول WS.1 استخدام مصادر المياه المُحسَّنة، والشكل WS.1 النسبة المئوية لتوزيع أفراد الأسر المعيشية حسب مصدر مياه الشرب، توزيع السكان حسب مصدر مياه الشرب. أما السكان الذين يستخدمون مصادر مياه شرب مُحسَّنة، فهُم الذين يستخدمون أيّاً من أنواع مصادر تزويد المياه التالية: المياه المنقولة بالأنابيب (إلى داخل المسكن، أو المجمع السكّني، أو الساحة أو قطعة الأرض أو الحنفية العامة (الصنبور العام) أو الماسورة (الأنبوية) القائمة بذاتها)، أو البئر الأنبوبية الشَّكل (أو "العميقة" "tube well") / البئر المحفورة، أو البئر المحمية، أو الينبوع المحمي، أو تجميع مياه الأمطار، أو الماء المحلى بالتناضح العكسي (Reverse Osmosis). وتعتبر المياه المعبأة (مياه الرُّجاجات) مصدرَ مياه مُحسَّناً فقط إذا كانت الأسرة المعيشية تستخدم أحد مصادر المياه المُحسَّنة لأغراض أخرى، مثل غسل الأيدي والطبخ.

بصورة عامة، فإنَّ نسبة 91% من السكان تستخدم مصدرَ مياه شرب مُحسَّن - منها نسبة 98% في المناطق الحضرية ونسبة 77% فقط في المناطق الريفية. وما يقارب من 58% من السكان في العراق يحصلون على المياه المنقولة بالأنابيب الممتدة الى داخل مساكنهم، و5% من السكان يحصلون على المياه المنقولة بالأنابيب الممتدة الى الساحة الخارجية للمسكن أو قطعة الأرض (الشكل WS.1). الوضع يختلف بشكل ملحوظ بين المحافظات كما يوضح الشكل WS.2، حيث كان الوضع في محافظة ديالى أسوأ بكثير من غيرها من المحافظات بواقع حصول نسبة 80% فقط من السكان على الماء الصالح للشرب مقارنة بنسبة 95% أو أكثر من السكان في محافظات كركوك، وبغداد، والنجف، والبصرة، واقليم كردستان. وفي العموم، يحصل سكان محافظات اقليم كردستان على مصدرَ محسن لمياه الشرب (97%) بصورة أكبر من سكان المحافظات في وسط وجنوب العراق (91%). يعتمد السكان في المحافظات الجنوبية في الغالب على الماء المحلى بالتناضح العكسي Reverse Osmosis، وهو ثاني مصدر للماء الصالح للشرب أكثر شيوعاً في محافظة البصرة (99%)، وفي محافظة ميسان (94%)، ومحافظة ذي قار (48%)، ومحافظة المثنى (57%). وتشير النتائج أيضاً أن نسبة 10% من السكان يستخدمون المياه المعبأة أو ماء القناني كمصدر لماء الشرب ولكنهم يستخدمون مصادر محسنة للمياه في غسل الأيدي والطبخ، وخصوصاً في محافظتي النجف (73%) وكربلاء (52%).

الشكل WS.1 النسبة المئوية لتوزيع أفراد الأسر المعيشية حسب مصادر مياه الشرب، العراق، 2011

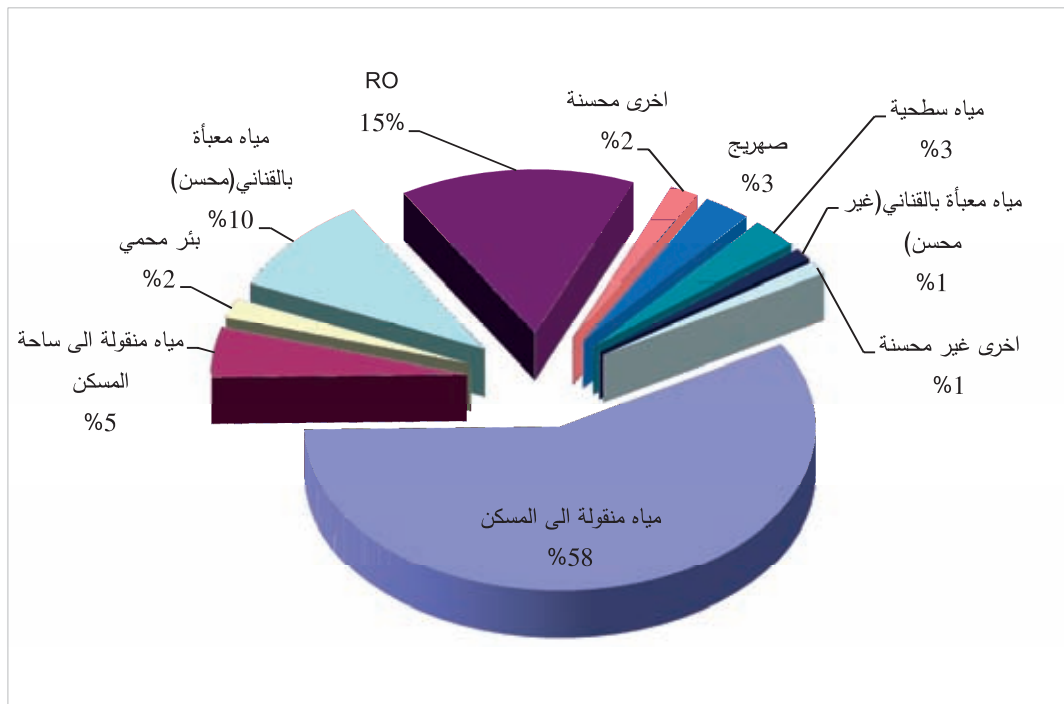

الشكل WS.2 النسبة المئوية للأسر التي تستخدم مصدر محسن لمياه الشرب، العراق، 2011





جدول WS.1: استخدام مصادر المياه المحسنة

التوزيع النسي لأفراد الأسر حسب المصدر الرئيسي لماء الشرب ونسبة أفراد الأسر الذين يستخدمون مصادر صالحة للشرب، العراق، 2011.

| عدد أفراد الأسر | المصدر الرئيسي للماء الصالح للشرب  |                 |             |                       |                       |                       |                       |                       |                       |                       | منطقة السكن |      |     |     |     |     |     |     |     |      |
|-----------------|------------------------------------|-----------------|-------------|-----------------------|-----------------------|-----------------------|-----------------------|-----------------------|-----------------------|-----------------------|-------------|------|-----|-----|-----|-----|-----|-----|-----|------|
|                 | المصدر المحسن للمياه الصالحة للشرب | مصادر غير محسنة | مصادر محسنة | مقنولة بالانابيب الى: | مقنولة بالانابيب الى: | مقنولة بالانابيب الى: | مقنولة بالانابيب الى: | مقنولة بالانابيب الى: | مقنولة بالانابيب الى: | مقنولة بالانابيب الى: |             |      |     |     |     |     |     |     |     |      |
| 161947          | 97.8                               | 100.0           | 0.1         | 0.3                   | 0.3                   | 0.3                   | 0.2                   | 1.3                   | 0.0                   | 0.1                   | 16.0        | 10.9 | 0.0 | 0.1 | 0.9 | 0.3 | 0.0 | 0.2 | 3.3 | 66.0 |
| 68808           | 76.5                               | 100.0           | 0.6         | 3.3                   | 9.4                   | 2.8                   | 7.1                   | 7.1                   | 0.1                   | 0.1                   | 12.2        | 7.1  | 0.0 | 0.6 | 4.4 | 1.9 | 1.7 | 0.5 | 8.6 | 39.5 |
| 45575           | 87.2                               | 100.0           | 0.2         | 1.7                   | 4.1                   | 1.1                   | 5.5                   | 0.0                   | 0.1                   | 0.1                   | 12.7        | 6.3  | 0.0 | 0.5 | 2.9 | 1.5 | 0.6 | 0.3 | 5.7 | 56.7 |
| 76477           | 89.9                               | 100.0           | 0.4         | 1.3                   | 3.2                   | 1.1                   | 3.9                   | 0.1                   | 0.1                   | 0.1                   | 15.7        | 8.1  | 0.0 | 0.2 | 2.8 | 1.0 | 0.5 | 0.3 | 5.5 | 55.7 |
| 106448          | 94.4                               | 100.0           | 0.2         | 0.9                   | 2.3                   | 0.7                   | 1.3                   | 0.0                   | 0.1                   | 0.1                   | 15.0        | 12.6 | 0.0 | 0.1 | 1.0 | 0.4 | 0.5 | 0.2 | 4.1 | 60.6 |
| 2160            | 86.8                               | 100.0           | 0.4         | 3.1                   | 6.5                   | 1.0                   | 2.2                   | 0.0                   | 0.0                   | 0.0                   | 27.9        | 8.2  | 0.0 | 0.2 | 3.1 | 1.0 | 0.0 | 0.2 | 3.7 | 42.7 |
| 95              | 97.7                               | 100.0           | 0.0         | 0.0                   | 2.3                   | 0.0                   | 0.0                   | 0.0                   | 0.0                   | 0.0                   | 8.5         | 0.3  | 0.0 | 0.0 | 1.5 | 0.0 | 0.0 | 0.0 | 0.0 | 87.4 |
| 46152           | 68.9                               | 100.0           | 0.5         | 3.1                   | 11.8                  | 3.2                   | 12.1                  | 0.1                   | 0.2                   | 0.2                   | 16.4        | 4.2  | 0.0 | 0.8 | 5.6 | 2.5 | 1.4 | 1.0 | 9.9 | 27.2 |
| 46149           | 93.1                               | 100.0           | 0.2         | 1.2                   | 2.1                   | 0.9                   | 2.1                   | 0.1                   | 0.2                   | 0.2                   | 16.5        | 8.9  | 0.0 | 0.1 | 2.2 | 0.9 | 0.9 | 0.4 | 7.7 | 55.5 |
| 46139           | 97.1                               | 100.0           | 0.3         | 0.6                   | 0.9                   | 0.3                   | 0.6                   | 0.0                   | 0.1                   | 0.1                   | 18.2        | 9.3  | 0.0 | 0.0 | 1.1 | 0.3 | 0.2 | 0.0 | 3.8 | 64.2 |
| 46163           | 98.6                               | 100.0           | 0.2         | 0.6                   | 0.1                   | 0.2                   | 0.2                   | 0.0                   | 0.1                   | 0.1                   | 16.0        | 11.5 | 0.0 | 0.0 | 0.9 | 0.3 | 0.0 | 0.0 | 2.2 | 67.7 |
| 46151           | 99.4                               | 100.0           | 0.0         | 0.4                   | 0.0                   | 0.1                   | 0.1                   | 0.0                   | 0.0                   | 0.0                   | 7.4         | 15.2 | 0.0 | 0.0 | 0.2 | 0.0 | 0.0 | 0.0 | 0.8 | 75.7 |
| 230755          | 91.4                               | 100.0           | 0.2         | 1.2                   | 3.0                   | 1.0                   | 3.0                   | 0.1                   | 0.1                   | 0.1                   | 14.9        | 9.8  | 0.0 | 0.2 | 2.0 | 0.8 | 0.5 | 0.3 | 4.9 | 58.1 |

[1] مؤشر رقم 4.1 من مؤشرات المسح العنقودي متعددة المؤشرات؛ مؤشر رقم 7.8 من مؤشرات أهداف الألفية للتنمية

الأسر التي تستعمل مياه معبأة في قناتي كمصدر رئيسي لمياه الشرب يتم وضعهم في خانة المصادر المحسنة أو غير المحسنة حسب المصدر المياه المستخدمة للأغراض الأخرى كالطبخ و غسل البدين.





جدول WS.2: معالجة مياه الأسرة المعيشية

نسب أفراد الأسر المعيشية تبعاً للطريقة المستخدمة لمعالجة مياه الشرب في المنزل، ونسبة أفراد الأسر الذين يستخدمون مصادر مياه للشرب غير محسنة و الذين يستخدمون طرقاً مناسبة لمعالجة المياه،

| عدد أفراد الأسر المعيشية الذين يستخدمون مصادر مياه للشرب غير محسنة و الذين يستخدمون طرقاً مناسبة لمعالجة المياه، | نسبة أفراد الأسر الذين يستخدمون مصادر مياه للشرب غير محسنة و الذين يستخدمون طرقاً مناسبة لمعالجة المياه [1] | عدد أفراد الأسر المعيشية | الطريقة المستخدمة لمعالجة الماء في الأسرة |     |     |     |      |     |     |     |      |                 | منطقة السكن |
|--|---|--------------------------|---|-----|-----|-----|------|-----|-----|-----|------|-----------------|-------------|
|  |   |                          | ١   | ٢   | ٣   | ٤   | ٥    | ٦   | ٧   | ٨   | ٩    | ١٠              |             |
| 3635   | 5.0   | 161947                   | 0.1                                       | 4.9 | 1.8 | 0.1 | 6.9  | 1.3 | 2.8 | 2.9 | 81.7 | حضر             |             |
| 16136  | 18.2  | 68808                    | 0.1                                       | 5.8 | 1.8 | 0.1 | 5.6  | 1.1 | 7.2 | 1.4 | 81.8 | ريف             |             |
| 5841   | 8.5   | 45575                    | 0.1                                       | 2.9 | 1.5 | 0.1 | 3.7  | 0.6 | 2.7 | 1.9 | 88.5 | التعليم         |             |
| 7703   | 13.6  | 76477                    | 0.1                                       | 3.6 | 1.7 | 0.1 | 4.9  | 1.1 | 3.8 | 2.0 | 85.1 | غير منتظمة      |             |
| 5941   | 25.3  | 106448                   | 0.1                                       | 7.2 | 2.1 | 0.1 | 8.9  | 1.6 | 4.9 | 3.0 | 76.3 | ابتدائية        |             |
| 285  | 27.2  | 2160                     | 0.0                                       | 5.2 | 0.3 | 0.0 | 2.8  | 0.0 | 5.6 | 1.1 | 86.0 | متوسطة فأعلى    |             |
| 14354  | 14.1  | 46152                    | 0.1                                       | 1.7 | 1.6 | 0.1 | 1.3  | 0.5 | 5.7 | 1.7 | 89.6 | تعليم غير نظامي |             |
| 3188   | 21.0  | 46149                    | 0.1                                       | 3.0 | 1.7 | 0.2 | 2.9  | 0.6 | 3.5 | 1.9 | 88.5 | مؤشر الثروة     |             |
| 1334   | 22.8  | 46139                    | 0.1                                       | 4.7 | 2.5 | 0.0 | 4.9  | 0.9 | 3.4 | 2.6 | 84.2 | افقر            |             |
| 630  | 12.5  | 46163                    | 0.2                                       | 7.2 | 1.8 | 0.0 | 9.3  | 1.4 | 3.6 | 2.5 | 77.7 | فقير            |             |
| 266  | 16.0  | 46151                    | 0.1                                       | 9.1 | 1.5 | 0.1 | 14.1 | 2.8 | 4.3 | 3.5 | 68.6 | متوسط           |             |
| 19771  | 15.8  | 230755                   | 0.1                                       | 5.2 | 1.8 | 0.1 | 6.5  | 1.2 | 4.1 | 2.4 | 81.7 | غني             |             |
|  |   |                          |   |     |     |     |      |     |     |     |      | اغنى            |             |
|  |   |                          |   |     |     |     |      |     |     |     |      | المجموع         |             |

[1] مؤشر رقم 4.2 من مؤشرات المسح العنقودي متعددة المؤشرات

(\*) تشير الى الأرقام المعنوية على أقل من 25 حالة غير مرجحة

يُعرضُ الجدولُ WS.2، موضوعَ معالجة المياه داخل منزل الأسرة. فقد سُئلت الأسر المعيشية عن الطرق التي تستخدمها لمعالجة المياه داخل المنزل لجعلها أكثر صلاحية للشرب: فغلي الماء، وإضافة المُبيّض أو الكلور إليه، واستخدام فلتر لترشيح (تصفية) المياه، واستخدام تقنية تطهير المياه باستخدام الطاقة الشمسية، اعتُبرت كلها طرقَ معالجة ملائمة لمياه الشرب. ويُبيّن الجدولُ أيضاً طرق معالجة المياه حسب جميع الأسر المعيشية، والنسبة المئوية لعدد أفراد الأسر المعيشية الذين يعيشون داخل منازل تلك الأسر، الذين يحصلون على مياه الشرب من مصادر غير محسنة ويستخدمون طرق معالجة مياه مناسبة.

أظهرت النتائج أن هناك ما يقارب 16% فقط من الأسر في العراق (بين تلك الأسر التي تستخدم مصادر مياه غير محسنة) تستخدم طرق سليمة لمعالجة مياه الشرب من المصادر غير المحسنة، ونسبة 82% من الأسر في العراق لا تستخدم أي طريقة لمعالجة مياه الشرب، بينما تلجأ 7% من الأسر إلى استعمال الفلتر لترشيح المياه، ونسبة 4% من الأسر تضيف الكلور لمعالجة الماء. ويوجد تباين كبير بين المحافظات في استخدام طرق معالجة المياه المناسبة، حيث أن أقل من 3% من أفراد الأسر المعيشية الذين يحصلون على المياه من مصادر غير محسنة والذين يعيشون في محافظات كركوك والبصرة واربيل وكربلاء وميسان ونيوى والمثنى والسليمانية يستعملون طرق مناسبة لمعالجة المياه. كما لوحظ أن استخدام طرق معالجة المياه السليمة يكثر في المناطق الريفية وفي الأسر المعيشية التي يكون رب الأسرة فيها متعلماً.

يُعرضُ الجدولُ WS.3 معلومات عن المدة الزمنية اللازمة للحصول على المياه، بينما يعرض الجدولُ WS.4 معلومات عن الشخص الذي يجمع المياه في العادة. يجب الملاحظة أنّ هذه النتائج تُشير إلى مسيرة (رحلة) ثنائية الاتجاه ذهاباً وإياباً من منزل الأسر المعيشية إلى مصدر مياه الشرب. في هذا المسح، لم تُجمع معلومات عن عدد تلك الرحلات في اليوم الواحد.

يُبيّن الجدول WS.3 أن 89% من الأسر المعيشية يتوافر داخل مساكنها مصدر مياه الشرب. وتستغرق عملية جلب المياه من المصدر وحتى المسكن بالنسبة إلى 1% من الأسر التي تحصل على المياه من مصادر شرب محسنة، أقل من 30 دقيقة. أما في المناطق الريفية، فتقضي نسبة أكبر من الأسر المعيشية (3%) وقتها في جمع المياه مقارنةً مع الأسر في المناطق الحضرية (1%). وتستغرق عملية جلب المياه لحوالي 45% من السكان في محافظة المثنى أقل من 30 دقيقة، وتستغرق العملية لنسبة 7% من السكان في محافظة كربلاء و5% من السكان في محافظة واسط 30 دقيقة أو أكثر.

يُظهر الجدول WS.4 أنّ في حوالي نصف الأسر المعيشية (51%) يقوم الرجل البالغ فيها، في العادة، بجمع وجلب المياه (يجلبها إلى الأسرة) عندما يكون مصدر مياه الشرب غير متوفر داخل المسكن. وتقوم النساء البالغات بجمع المياه في 38% من الأسر المعيشية، بينما يقوم الأطفال الإناث أو الذكور ممن تقل أعمارهم عن 15 سنة بجمع المياه في 5% من الأسر. ومن الجدير بالذكر ارتفاع نسب النساء اللواتي يجلبن المياه في محافظات السليمانية (64%) وواسط (51%) والقادسية (85%) والمثنى وذي قار (70%)، مقارنةً بباقي المحافظات حيث يتولى الرجال في الغالب عملية جلب المياه.

جدول WS.3: الوقت المستغرق في الوصول إلى مصدر مياه الشرب

التوزيع النسبي لأفراد الأسر حسب الزمن اللازم للوصول إلى مصدر المياه، وإحضار المياه والعودة لمستعملي مصادر مياه الشرب المحسنة أو غير المحسنة،

| عدد أفراد الأسر | النسبة | زمن الوصول إلى مصدر ماء الشرب        |                  |                      |                                      |                                  |                      |      |      | المحافظة         |
|-----------------|--------|--------------------------------------|------------------|----------------------|--------------------------------------|----------------------------------|----------------------|------|------|------------------|
|                 |        | مستعملي مصادر مياه الشرب غير المحسنة |                  |                      |                                      | مستعملي مصادر مياه الشرب المحسنة |                      |      |      |                  |
|                 |        | أقل من 30 دقيقة / لا إجابة / لا أعرف | 30 دقيقة فما فوق | الماء في نطاق المسكن | أقل من 30 دقيقة / لا إجابة / لا أعرف | 30 دقيقة فما فوق                 | الماء في نطاق المسكن |      |      |                  |
| 8931            | 100.0  | 0.5                                  | 0.0              | 0.0                  | 0.5                                  | 0.0                              | 0.0                  | 0.0  | 98.9 | دهوك             |
| 20321           | 100.0  | 1.3                                  | 3.9              | 0.2                  | 9.7                                  | 0.0                              | 0.0                  | 0.2  | 84.5 | نينوى            |
| 13645           | 100.0  | 3.0                                  | 0.4              | 0.4                  | 1.0                                  | 0.3                              | 0.5                  | 1.5  | 93.0 | السلمانية        |
| 9517            | 100.0  | 0.0                                  | 1.6              | 1.6                  | 1.7                                  | 0.0                              | 0.0                  | 0.0  | 95.1 | كركوك            |
| 12817           | 100.0  | 2.3                                  | 0.4              | 0.2                  | 0.4                                  | 0.7                              | 0.0                  | 0.2  | 95.9 | اربيل            |
| 9444            | 100.0  | 0.1                                  | 4.8              | 8.8                  | 6.4                                  | 0.0                              | 0.6                  | 2.0  | 77.3 | ديالى            |
| 10088           | 100.0  | 0.2                                  | 1.1              | 1.4                  | 6.8                                  | 0.0                              | 0.0                  | 0.0  | 90.5 | الانبار          |
| 46471           | 100.0  | 0.2                                  | 0.3              | 0.2                  | 2.7                                  | 0.2                              | 1.3                  | 0.1  | 95.0 | بغداد            |
| 13048           | 100.0  | 0.0                                  | 0.9              | 0.5                  | 14.0                                 | 0.1                              | 0.3                  | 0.8  | 83.4 | بابل             |
| 7302            | 100.0  | 0.2                                  | 6.8              | 2.5                  | 2.4                                  | 0.0                              | 0.0                  | 0.0  | 88.0 | كربلاء           |
| 8032            | 100.0  | 0.3                                  | 4.7              | 10.3                 | 3.0                                  | 0.1                              | 0.2                  | 1.2  | 80.2 | واسط             |
| 9769            | 100.0  | 0.1                                  | 3.0              | 4.4                  | 12.4                                 | 0.0                              | 0.3                  | 0.1  | 79.7 | صلاح الدين       |
| 9180            | 100.0  | 0.0                                  | 0.2              | 0.5                  | 2.3                                  | 0.0                              | 0.0                  | 0.0  | 96.9 | النجف            |
| 8076            | 100.0  | 0.1                                  | 1.9              | 5.5                  | 5.8                                  | 0.0                              | 0.5                  | 0.8  | 85.4 | القادسية         |
| 5005            | 100.0  | 0.6                                  | 1.0              | 14.7                 | 0.0                                  | 1.2                              | 1.4                  | 19.0 | 62.1 | المشي            |
| 13527           | 100.0  | 0.0                                  | 0.7              | 4.3                  | 7.6                                  | 0.0                              | 0.3                  | 3.8  | 83.3 | ذي قار           |
| 7107            | 100.0  | 0.0                                  | 0.0              | 5.0                  | 1.0                                  | 0.0                              | 8.9                  | 7.0  | 78.0 | ميسان            |
| 18477           | 100.0  | 0.0                                  | 0.0              | 0.0                  | 0.0                                  | 0.0                              | 0.0                  | 2.8  | 97.1 | البصرة           |
| 35392           | 100.0  | 2.1                                  | 0.3              | 0.2                  | 0.7                                  | 0.4                              | 0.2                  | 0.6  | 95.5 | الاقليم          |
| 195363          | 100.0  | 0.3                                  | 1.7              | 2.5                  | 5.1                                  | 0.1                              | 0.8                  | 1.6  | 88.0 | كردستان          |
| 161947          | 100.0  | 0.2                                  | 0.3              | 0.4                  | 1.3                                  | 0.0                              | 0.1                  | 0.7  | 96.9 | جنوب ووسط العراق |
| 68808           | 100.0  | 1.3                                  | 4.1              | 6.3                  | 11.7                                 | 0.4                              | 2.1                  | 3.0  | 71.1 | منطقة السكن      |
| 45575           | 100.0  | 0.8                                  | 2.9              | 3.3                  | 5.8                                  | 0.3                              | 1.2                  | 2.0  | 83.7 | حضر              |
| 76477           | 100.0  | 0.8                                  | 1.3              | 2.5                  | 5.4                                  | 0.1                              | 0.7                  | 1.9  | 87.1 | ريف              |
| 106448          | 100.0  | 0.2                                  | 0.9              | 1.4                  | 3.0                                  | 0.1                              | 0.5                  | 0.8  | 93.1 | التعليم          |
| 2160            | 100.0  | 0.0                                  | 2.5              | 4.8                  | 5.8                                  | 0.3                              | 0.1                  | 2.2  | 84.2 | غير متعلمة       |
| 46152           | 100.0  | 1.7                                  | 5.6              | 8.3                  | 15.6                                 | 0.4                              | 2.2                  | 4.0  | 62.3 | إبتدائية         |
| 46149           | 100.0  | 0.6                                  | 1.1              | 1.5                  | 3.8                                  | 0.2                              | 0.9                  | 1.3  | 90.7 | متوسطة فأعلى     |
| 46139           | 100.0  | 0.3                                  | 0.3              | 0.5                  | 1.8                                  | 0.1                              | 0.3                  | 1.0  | 95.7 | تعليم غير نظامي  |
| 46163           | 100.0  | 0.1                                  | 0.2              | 0.4                  | 0.7                                  | 0.0                              | 0.0                  | 0.5  | 98.1 | مؤشر الثروة      |
| 46151           | 100.0  | 0.1                                  | 0.1              | 0.2                  | 0.1                                  | 0.0                              | 0.0                  | 0.2  | 99.2 | افقر             |
| 230755          | 100.0  | 0.5                                  | 1.5              | 2.2                  | 4.4                                  | 0.1                              | 0.7                  | 1.4  | 89.2 | فقير             |
|                 |        |                                      |                  |                      |                                      |                                  |                      |      |      | متوسط            |
|                 |        |                                      |                  |                      |                                      |                                  |                      |      |      | غني              |
|                 |        |                                      |                  |                      |                                      |                                  |                      |      |      | اغنى             |
|                 |        |                                      |                  |                      |                                      |                                  |                      |      |      | المجموع          |

جدول WS.4: الشخص الذي يحضر المياه

نسبة الأسر المعيشية التي ليس لديها مياه الشرب في نطاق المسكن، والتوزيع النسبي للأسر المعيشية التي ليس لديها مياه الشرب في نطاق المسكن تبعا للشخص المعتاد أن يحضر مياه الشرب للأسرة،

| عدد الأسر المعيشية التي ليس لديها مياه الشرب في نطاق المسكن | المجموع | الشخص المعتاد أن يحضر ماء الشرب |                    |                     |                           |                              | نسبة الأسر المعيشية التي ليس لديها مياه الشرب في نطاق المسكن | عدد الأسر المعيشية | المحافظة        |
|---|---------|---------------------------------|--------------------|---------------------|---------------------------|------------------------------|--|--------------------|-----------------|
|   |         | لا إيجابية                      | طفل أقل من 15 عاما | طفلة أقل من 15 عاما | رجل بالغ (15 سنة فما فوق) | امرأة بالغة (15 سنة فما فوق) |  |                    |                 |
| 7   | (*)     | (*)                             | (*)                | (*)                 | (*)                       | (*)                          | 1245   | 0.6                | دهوك            |
| 157   | 100.0   | 8.9                             | 1.3                | 0.0                 | 88.2                      | 1.7                          | 2909   | 5.4                | نينوى           |
| 161   | 100.0   | 3.5                             | 3.1                | 0.6                 | 29.3                      | 63.5                         | 2718   | 5.9                | السلمانية       |
| 35  | 100.0   | (0.0)                           | (0.0)              | (0.0)               | (72.9)                    | (27.1)                       | 1762   | 2.0                | كركوك           |
| 74  | 100.0   | 68.5                            | 0.0                | 0.0                 | 9.4                       | 22.1                         | 2392   | 3.1                | اربيل           |
| 233   | 100.0   | 7.5                             | 1.7                | 0.5                 | 75.3                      | 14.9                         | 1515   | 15.4               | ديالى           |
| 37  | 100.0   | (9.3)                           | (18.8)             | (4.4)               | (51.8)                    | (15.7)                       | 1354   | 2.7                | الانبار         |
| 149   | 100.0   | 12.7                            | 0.6                | 0.9                 | 81.4                      | 4.4                          | 7863   | 1.9                | بغداد           |
| 46  | 100.0   | (2.7)                           | (2.8)              | (0.0)               | (65.2)                    | (29.2)                       | 1884   | 2.4                | بابل            |
| 80  | 100.0   | 3.7                             | 3.7                | 0.0                 | 88.3                      | 4.3                          | 1152   | 6.9                | كربلاء          |
| 185   | 100.0   | 1.5                             | 0.9                | 3.7                 | 43.0                      | 51.0                         | 1154   | 16.0               | واسط            |
| 92  | 100.0   | 2.5                             | 0.0                | 1.9                 | 51.3                      | 44.3                         | 1378   | 6.7                | صلاح الدين      |
| 18  | (*)     | (*)                             | (*)                | (*)                 | (*)                       | (*)                          | 1357   | 1.4                | النجف           |
| 78  | 100.0   | 0.0                             | 1.4                | 0.6                 | 12.9                      | 85.1                         | 1086   | 7.2                | القادسية        |
| 214   | 100.0   | 0.4                             | 3.5                | 1.3                 | 24.5                      | 70.3                         | 651  | 32.8               | المتشي          |
| 161   | 100.0   | 0.7                             | 5.9                | 2.7                 | 21.1                      | 69.7                         | 1715   | 9.4                | ذي قار          |
| 186   | 100.0   | 0.2                             | 0.9                | 0.0                 | 54.0                      | 45.0                         | 957  | 19.4               | ميسان           |
| 74  | 100.0   | 1.7                             | 20.7               | 5.6                 | 69.1                      | 2.8                          | 2609   | 2.8                | البصرة          |
| <b>الاقليم</b>  |         |                                 |                    |                     |                           |                              |  |                    |                 |
| 242   | 100.0   | 25.5                            | 2.0                | 0.4                 | 22.9                      | 49.2                         | 6355   | 3.8                | كردستان         |
| 1744  | 100.0   | 3.8                             | 3.4                | 1.4                 | 55.3                      | 36.1                         | 29346  | 5.9                | جنوب ووسط       |
| <b>منطقة السكن</b>  |         |                                 |                    |                     |                           |                              |  |                    |                 |
| 428   | 100.0   | 4.2                             | 9.1                | 2.3                 | 60.8                      | 23.5                         | 26325  | 1.6                | حضر             |
| 1558  | 100.0   | 7.1                             | 1.6                | 1.0                 | 48.8                      | 41.6                         | 9376   | 16.6               | ريف             |
| <b>التعليم</b>  |         |                                 |                    |                     |                           |                              |  |                    |                 |
| 612   | 100.0   | 6.9                             | 2.1                | 1.2                 | 46.8                      | 43.0                         | 6783   | 9.0                | غير متعلمة      |
| 766   | 100.0   | 6.6                             | 3.3                | 1.7                 | 47.2                      | 41.3                         | 11410  | 6.7                | ابتدائية        |
| 582   | 100.0   | 6.2                             | 3.9                | 0.8                 | 61.3                      | 27.8                         | 17234  | 3.4                | متوسطة فأعلى    |
| 26  | 100.0   | (0.0)                           | (13.3)             | (0.0)               | (59.9)                    | (26.8)                       | 260  | 10.0               | تعليم غير نظامي |
| <b>مؤشر الثروة</b>  |         |                                 |                    |                     |                           |                              |  |                    |                 |
| 1354  | 100.0   | 6.5                             | 1.7                | 1.0                 | 46.8                      | 44.0                         | 6941   | 19.5               | افقر            |
| 335   | 100.0   | 6.5                             | 2.1                | 1.0                 | 60.2                      | 30.1                         | 7206   | 4.6                | فقير            |
| 166   | 100.0   | 5.6                             | 12.5               | 3.3                 | 61.9                      | 16.7                         | 7057   | 2.4                | متوسط           |
| 82  | 100.0   | 4.1                             | 9.4                | 3.8                 | 61.7                      | 21.0                         | 7060   | 1.2                | غني             |
| 50  | 100.0   | 11.5                            | 11.9               | 0.0                 | 64.6                      | 12.0                         | 7436   | 0.7                | اغنى            |
| 1986  | 100.0   | 6.5                             | 3.2                | 1.3                 | 51.4                      | 37.7                         | 35701  | 5.6                | المجموع         |

(\*) تشير الى الأرقام المبنية على أقل من 25 حالة غير مرجحة

( ) تشير الى الأرقام المبنية على 25 - 49 حالة غير مرجحة

لجميع الاسر المشمولة بالمسح قام الباحثون الميدانيون بفحص نسبة تركيز الكلور في المياه المستخدمة من قبل تلك الاسر في الشرب , الطبخ , وغسل الايدي , تبعاً للقياسات المعتمدة فان توفر 0.5 وحدة من الكلور لكل مليون وحدة من الماء تعتبر نسبة كافية لمنع الامراض التي تنتقل عن طريق الماء , وعلى الرغم من ذلك فان نسبة اقل من 0.5 من الكلور ممكن ان تكون كافية في بعض الاحيان. يشير الجدول WS.5 الى ان 81% من الاسر تم فحص نسبة الكلور في المياه المستخدمة من قبلهم ولكن كانت الاختلافات واضحة بين المحافظات من حيث نسب الفحص حيث سجلت كل من بغداد ودهوك نسبة اعلى من 95% من الاسر تم فحص الكلور في المياه المستخدمة من قبلهم بينما كانت النسبة في صلاح الدين 52% فقط . لم يتم العثور على اثار كلور في مياه 27% من الاسر التي تم فحص مياههم بينما كانت نسبة الكلور اقل من 0.5 لـ 15% من الاسر التي تم فحص مياههم . ان نقص الكلور يؤثر على 46% من الاسر في اقليم كردستان بينما كانت النسبة في وسط وجنوب البلاد 24% . أيضاً الاختلافات كانت واضحة بين المناطق الحضرية 24% والمناطق الريفية 44% من حيث عدم وجود الكلور في مياه تلك الاسر , اما بالنسبة لمؤشر الثروة فالنسب سجلت تبايناً واضحاً حيث بلغت نسب عدم توفر الكلور في مياه افقر الاسر حوالي 41% بينما كانت النسبة 16% لاغنى الاسر .

اما فيما يتعلق بالمحافظات فالتباينات كانت واضحة جدا في نسب عدم توفر الكلور في مياه الاسر حيث سجلت بغداد اقل نسبة بلغت 3% تليها كربلاء بنسبة 4% بينما كانت اعلى نسبة في محافظة البصرة حيث بلغت نسبة الاسر التي لا يوجد اثار كلور في مياهها 74% تليها الانبار 63%.

جدول WS.5: مستوى الكلور في الماء

التوزيع النسبي للأسر المعيشية تبعاً لمستوى الكلور في الماء، العراق، 2011

| المحافظة   | عدد الاسر المعيشية التي تم فحص الكلور في مياهها | نسبة الاسر المعيشية التي تم فحص الكلور في مياهها | نسبة الاسر المعيشية تبعاً لنتيجة فحص الكلور |         |            |                                  |      |      |
|------------|---|--|---|---------|------------|----------------------------------|------|------|
|            |   |  | اكثر من 1                                   | 0.5 - 1 | اقل من 0.5 | نسبة الاسر التي لا تستخدم الكلور |      |      |
| دهوك       | 1218  | 100.0  | 4.0   | 25.8    | 29.3       | 40.9                             | 1245 | 97.8 |
| نينوى      | 2087  | 100.0  | 42.7  | 15.9    | 14.0       | 27.4                             | 2909 | 71.7 |
| السلمانية  | 2213  | 100.0  | 8.5   | 21.5    | 19.6       | 50.4                             | 2718 | 81.4 |
| كركوك      | 1575  | 100.0  | 79.7  | 3.4     | 6.5        | 10.4                             | 1762 | 89.4 |
| اربيل      | 1715  | 100.0  | 2.0   | 45.0    | 10.0       | 43.0                             | 2392 | 71.7 |
| ديالى      | 967   | 100.0  | 26.2  | 26.3    | 25.7       | 21.8                             | 1515 | 63.8 |
| الانبار    | 1214  | 100.0  | 10.7  | 14.8    | 11.4       | 63.0                             | 1354 | 89.7 |
| بغداد      | 7518  | 100.0  | 71.7  | 15.3    | 9.9        | 3.1                              | 7863 | 95.6 |
| بابل       | 1531  | 100.0  | 32.2  | 24.7    | 17.0       | 26.1                             | 1884 | 81.3 |
| كربلاء     | 943   | 100.0  | 59.4  | 19.0    | 18.1       | 3.5                              | 1152 | 81.8 |
| واسط       | 835   | 100.0  | 52.9  | 12.0    | 26.2       | 8.9                              | 1154 | 72.4 |
| صلاح الدين | 710   | 100.0  | 23.7  | 8.7     | 27.9       | 39.7                             | 1378 | 51.5 |
| النجف      | 1201  | 100.0  | 22.2  | 28.6    | 26.8       | 22.4                             | 1357 | 88.5 |
| القادسية   | 925   | 100.0  | 68.7  | 10.1    | 14.0       | 7.1                              | 1086 | 85.1 |
| المتشي     | 428   | 100.0  | 75.7  | 0.8     | 4.1        | 19.5                             | 651  | 65.8 |
| ذي قار     | 1190  | 100.0  | 33.6  | 2.6     | 12.4       | 51.4                             | 1715 | 69.4 |
| ميسان      | 705   | 100.0  | 14.8  | 10.0    | 25.3       | 50.0                             | 957  | 73.6 |
| البصرة     | 2006  | 100.0  | 10.8  | 3.0     | 12.5       | 73.7                             | 2609 | 76.9 |

جدول WS.5: مستوى الكلور في الماء

التوزيع النسبي للأسر المعيشية تبعاً لمستوى الكلور في الماء، العراق، 2011

| عدد الأسر المعيشية التي تم فحص الكلور في مياهها | مجموع | نسبة الأسر المعيشية تبعاً لنتيجة فحص الكلور |         |            | نسبة الأسر التي لا تستخدم الكلور | عدد الأسر | نسبة الأسر المعيشية التي تم فحص الكلور في مياهها | الإقليم          |
|---|-------|---|---------|------------|----------------------------------|-----------|--|------------------|
|   |       | أكثر من 1                                   | 0.5 - 1 | أقل من 0.5 |                                  |           |  |                  |
| 5146  | 100.0 | 5.3   | 30.3    | 18.7       | 45.7                             | 6355      | 81.0   | كردستان          |
| 23832   | 100.0 | 48.4  | 13.8    | 14.3       | 23.5                             | 29346     | 81.2   | جنوب ووسط العراق |
| <b>منطقة السكن</b>                              |       |   |         |            |                                  |           |  |                  |
| 23767   | 100.0 | 44.7  | 17.4    | 14.1       | 23.7                             | 26325     | 90.3   | حضر              |
| 5211  | 100.0 | 22.4  | 13.5    | 19.7       | 44.4                             | 9376      | 55.6   | ريف              |
| <b>مؤشر الثروة</b>                              |       |   |         |            |                                  |           |  |                  |
| 3473  | 100.0 | 25.6  | 15.6    | 18.1       | 40.8                             | 6941      | 50.0   | افقر             |
| 5869  | 100.0 | 31.8  | 16.6    | 17.5       | 34.1                             | 7206      | 81.4   | فقير             |
| 6194  | 100.0 | 37.1  | 16.0    | 16.2       | 30.7                             | 7057      | 87.8   | متوسط            |
| 6416  | 100.0 | 45.2  | 17.5    | 14.3       | 23.0                             | 7060      | 90.9   | غني              |
| 7026  | 100.0 | 54.7  | 17.4    | 11.5       | 16.4                             | 7436      | 94.5   | اغنى             |
| 28978   | 100.0 | 40.7  | 16.7    | 15.1       | 27.4                             | 35701     | 81.2   | الاجمالي         |

#### استخدام مرافق الصرف الصحي المحسنة

تقتزن عملية التخلص من الفضلات البشرية والنظافة الصحية بمجموعة من الأمراض بما فيها الإسهال وشلل الأطفال. ويعرف المرفق الصرف الصحي المحسن بأنه المرفق الذي يفصل الفضلات البشرية عن تماسّ البشر به بطريقة مراعية للأمور الصحية. فالصرف الصحي المحسن يُمكن أن يُخفّض أكثر من ثلث حالات الإصابة بأمراض الإسهال، ويُمكنه أيضاً أن يُقلّل بدرجة كبيرة من الآثار الصحية العكسية للاضطرابات الأخرى المسؤولة عن الوفاة والمرض في أوساط ملايين الأطفال في الدول النامية. وتشمل مرافق الصرف الصحي المحسنة للتخلص من الفضلات : المراض المتصل بمياه متدفقة الى شبكة ضخ مجاري، أو الى خزان نضح (سبتك تنك) , أو الى حفرة (مراض); ومراض حفرة محسن مزود بالتهوية، ومراض حفرة مزود ببلاط وتهوية , ومراض مصنوع من السمد.

الشكل 3.WS النسبة المئوية للأسر التي تستخدم مرافق محسنة للصرف الصحي ، العراق ، 2011

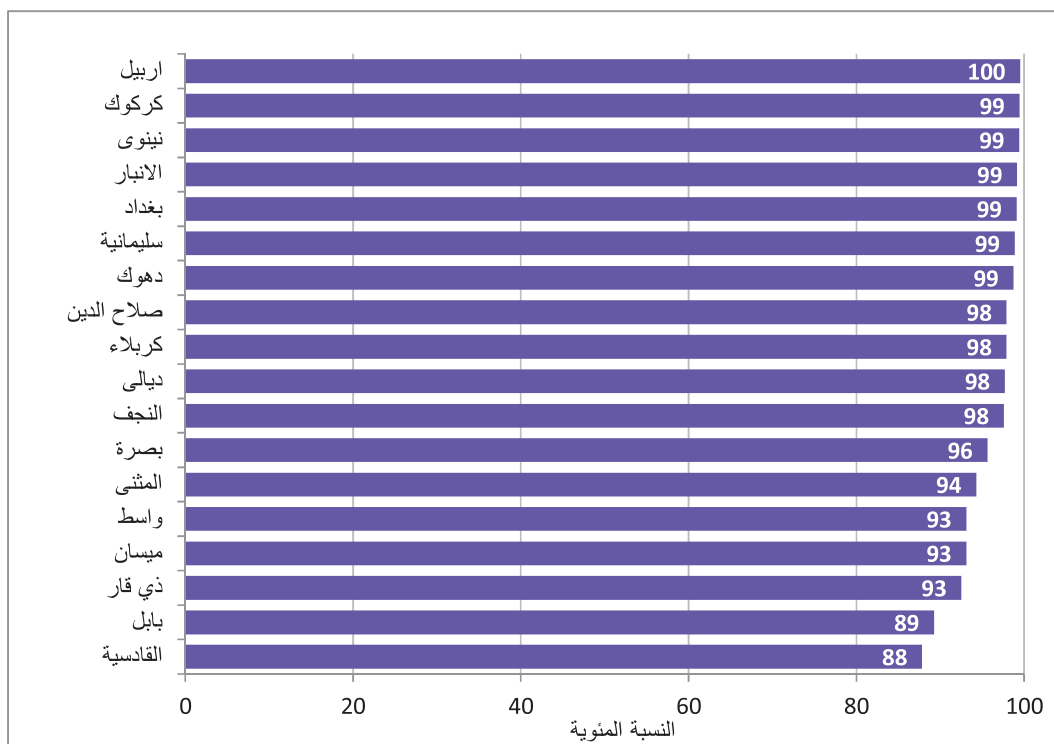

يستخدم معظم السكان في العراق (97%) مرافق صرف صحي مُحسّنة (جدول 6.WS). إلا أنه سكان محافظتي بابل والقادسية أقل حظاً في الحصول على مرافق صرف صحي محسنة مقارنة مع سكان المحافظات الأخرى (شكل 3.WS). ويشير الجدول إلى أنّ استخدام مرافق الصرف الصحي المُحسّنة يرتبط ارتباطاً قوياً بمستوى الثروة، وهناك اختلافات بين المناطق الحضرية والمناطق الريفية بواقع 99% في المناطق الحضرية إلى 92% في المناطق الريفية. ويستخدم معظم السكان في المناطق الريفية المرافق ذات المياه المتدفقة المتصلة بخزان نضح (سبتك تنك) أو موصولة بحفرة مرحاض. وفي المقابل، فإنّ أكثر المرافق شيوعاً في المناطق الحضرية هي الحمّامات ذات المياه المتدفقة المتصلة بشبكة مجاري أو بخزان نضح (سبتك تنك).

تُقاس إمكانية الحصول على مياه الصالحة للشرب ومرافق الصرف الصحي الأساسية بحسب نسبة السكان الذين يستخدمون مرافق الصرف الصحي المحسنة. وتُصنّف الأهداف الإنمائية للألفية وكذلك البرنامج المشترك بين منظمة الصحة العالمية واليونسيف لرصد خدمات المياه والصرف الصحي (JMP) الأسر المعيشية بأنها تستخدم مرافق صرف صحي غير مُحسّنة إذا كانت تستخدم مرافق صرف صحي مقبولة ولكنها تتشارك فيها مع أسرتين معيشيتين أو أكثر أو تستخدم مرافق صحية للعامة (حمّامات عامة).

حسبما يوضّح الجدول 7.WS، فإن نسبة 94% من سكان الأسر المعيشية يستخدمون مرافق صرف صحي مُحسّن غير مشترك مع أسر معيشية أخرى. ومن المحتمل أن تستخدم الأسر المعيشية الريفية مرافق حمّامات مُحسّن مشترك بدرجة أكبر من الأسر المعيشية الحضرية بنسبة 88% و96% على التوالي. توضح النتائج أيضاً الارتباط الطردي القوي في هذا المؤشر مع مؤشر الثروة حيث ترتفع نسبة استخدام مرافق الصرف الصحي المُحسّن غير المشترك من 84% بين أفقر السكان إلى 98% بين أغنى السكان.

جدول WS.6: أنواع مرافق الصرف الصحي

التوزيع النسبي لأفراد الأسر حسب نوع المرافق الصحية المستخدمة من قبل الأسر ، ونسبة أفراد الأسر الذين يستخدمون وسائل صرف صحي للتخلص من الفضلات،

| عدد أفراد الأسر | نسبة السكان الذين يستخدمون وسائل الصرف الصحي لتخلص من الفضلات | المجموع | نوع المرافق الصحية المستخدمة من قبل الأسر |      |     |                                  |                           |                         |                     |                             |                            |          | مياه متدفقة / تتدفق بالصنب: | شبكة ضخ مجاري | المحافظة         |
|-----------------|---|---------|---|------|-----|----------------------------------|---------------------------|-------------------------|---------------------|-----------------------------|----------------------------|----------|-----------------------------|---------------|------------------|
|                 |   |         | مصادر تصريف صحي غير محسن                  |      |     |                                  |                           | مصادر تصريف صحي محسن    |                     |                             |                            |          |                             |               |                  |
|                 |   |         | لا توجد مرافق / دغل / حقل                 | أخرى | سطح | مخاض حفرة بلا بلاط / حفرة مكشوفة | مياه تتدفق الى مكان مجهول | مياه تتدفق الى مكان اخر | مخاض مصنع من السجاد | مخاض حفرة مزود ببلاط وتهوية | مخاض حفرة محسن مزود بتهوية | خزان نضح |                             |               |                  |
| 8931            | 98.7  | 100.0   | 0.0                                       | 0.2  | 0.0 | 0.1                              | 0.4                       | 0.6                     | 0.0                 | 0.2                         | 0.0                        | 1.7      | 94.7                        | 2.1           | دهوك             |
| 20321           | 99.4  | 100.0   | 0.2                                       | 0.0  | 0.1 | 0.1                              | 0.0                       | 0.1                     | 0.0                 | 1.6                         | 0.1                        | 13.9     | 78.1                        | 5.7           | نينوى            |
| 13645           | 98.9  | 100.0   | 0.0                                       | 0.2  | 0.0 | 0.0                              | 0.0                       | 0.9                     | 0.0                 | 0.8                         | 0.0                        | 15.9     | 0.3                         | 81.8          | السلمانية        |
| 9517            | 99.5  | 100.0   | 0.0                                       | 0.0  | 0.0 | 0.1                              | 0.2                       | 0.2                     | 0.0                 | 23.2                        | 0.2                        | 62.4     | 6.5                         | 7.1           | كركوك            |
| 12817           | 99.5  | 100.0   | 0.0                                       | 0.2  | 0.0 | 0.0                              | 0.0                       | 0.2                     | 0.0                 | 0.1                         | 0.0                        | 70.0     | 13.4                        | 16.1          | اربيل            |
| 9444            | 97.7  | 100.0   | 0.0                                       | 0.0  | 0.0 | 1.2                              | 0.0                       | 1.1                     | 0.1                 | 40.3                        | 2.6                        | 5.4      | 44.2                        | 5.1           | ديالى            |
| 10088           | 99.2  | 100.0   | 0.2                                       | 0.0  | 0.0 | 0.4                              | 0.0                       | 0.3                     | 0.0                 | 50.1                        | 0.3                        | 5.4      | 35.7                        | 7.7           | الانبار          |
| 46471           | 99.1  | 100.0   | 0.2                                       | 0.1  | 0.0 | 0.0                              | 0.0                       | 0.6                     | 0.0                 | 4.0                         | 0.1                        | 5.3      | 29.8                        | 60.0          | بغداد            |
| 13048           | 89.3  | 100.0   | 3.6                                       | 0.6  | 0.0 | 5.5                              | 0.0                       | 1.0                     | 0.1                 | 10.1                        | 0.0                        | 3.7      | 72.1                        | 3.4           | بابل             |
| 7302            | 97.9  | 100.0   | 0.3                                       | 1.0  | 0.0 | 0.6                              | 0.0                       | 0.2                     | 0.1                 | 6.6                         | 0.4                        | 21.1     | 40.0                        | 29.7          | كربلاء           |
| 8032            | 93.1  | 100.0   | 1.1                                       | 0.0  | 0.0 | 4.8                              | 0.0                       | 0.9                     | 0.0                 | 2.3                         | 0.1                        | 28.9     | 61.2                        | 0.7           | واسط             |
| 9769            | 97.9  | 100.0   | 1.1                                       | 0.0  | 0.0 | 0.7                              | 0.0                       | 0.2                     | 0.0                 | 7.6                         | 0.6                        | 19.1     | 62.4                        | 8.1           | صلاح الدين       |
| 9180            | 97.6  | 100.0   | 0.0                                       | 0.0  | 0.0 | 1.4                              | 0.0                       | 1.0                     | 0.0                 | 0.4                         | 0.1                        | 17.0     | 69.4                        | 10.7          | النجف            |
| 8076            | 87.8  | 100.0   | 5.9                                       | 0.1  | 0.0 | 1.0                              | 0.2                       | 5.0                     | 0.0                 | 38.7                        | 0.3                        | 26.3     | 5.6                         | 16.9          | القادسية         |
| 5005            | 94.3  | 100.0   | 2.9                                       | 0.0  | 0.0 | 2.4                              | 0.0                       | 0.4                     | 0.0                 | 43.4                        | 5.0                        | 28.7     | 17.2                        | 0.0           | المتشي           |
| 13527           | 92.5  | 100.0   | 1.3                                       | 2.3  | 0.0 | 1.3                              | 0.0                       | 2.5                     | 0.2                 | 16.5                        | 0.3                        | 35.9     | 26.5                        | 13.2          | ذي قار           |
| 7107            | 93.1  | 100.0   | 2.8                                       | 0.0  | 0.0 | 3.9                              | 0.0                       | 0.2                     | 0.0                 | 1.5                         | 0.0                        | 14.6     | 16.0                        | 61.0          | ميسان            |
| 18477           | 95.7  | 100.0   | 0.3                                       | 0.6  | 0.0 | 2.3                              | 0.0                       | 1.1                     | 0.0                 | 10.2                        | 0.3                        | 3.5      | 34.2                        | 47.4          | البصرة           |
| 35392           | 99.1  | 100.0   | 0.0                                       | 0.2  | 0.0 | 0.0                              | 0.1                       | 0.6                     | 0.0                 | 0.4                         | 0.0                        | 31.9     | 28.9                        | 37.9          | الاقليم          |
| 195363          | 96.4  | 100.0   | 1.0                                       | 0.3  | 0.0 | 1.3                              | 0.0                       | 0.9                     | 0.0                 | 13.1                        | 0.4                        | 15.4     | 41.0                        | 26.4          | كردستان          |
| 161947          | 99.1  | 100.0   | 0.1                                       | 0.2  | 0.0 | 0.2                              | 0.0                       | 0.4                     | 0.0                 | 10.2                        | 0.2                        | 12.8     | 37.2                        | 38.8          | جنوب ووسط العراق |
| 68808           | 91.4  | 100.0   | 2.6                                       | 0.6  | 0.0 | 3.3                              | 0.1                       | 2.0                     | 0.1                 | 13.4                        | 0.8                        | 30.2     | 43.7                        | 3.3           | منطقة السكن      |
| 45575           | 94.8  | 100.0   | 2.1                                       | 0.3  | 0.0 | 1.6                              | 0.1                       | 1.1                     | 0.1                 | 8.0                         | 0.3                        | 26.1     | 36.7                        | 23.6          | حضر              |
| 76477           | 96.5  | 100.0   | 0.7                                       | 0.4  | 0.0 | 1.3                              | 0.0                       | 0.9                     | 0.0                 | 11.4                        | 0.4                        | 20.1     | 38.9                        | 25.7          | ريف              |
| 106448          | 98.0  | 100.0   | 0.3                                       | 0.2  | 0.0 | 0.8                              | 0.0                       | 0.7                     | 0.0                 | 12.1                        | 0.4                        | 12.9     | 40.2                        | 32.3          | التعليم          |
| 2160            | 94.8  | 100.0   | 0.9                                       | 0.9  | 0.0 | 2.5                              | 0.0                       | 0.9                     | 0.0                 | 17.2                        | 0.7                        | 17.1     | 47.6                        | 12.2          | غير متعلمة       |
| 46152           | 87.5  | 100.0   | 4.1                                       | 0.9  | 0.1 | 4.7                              | 0.1                       | 2.6                     | 0.1                 | 9.1                         | 0.6                        | 43.3     | 29.9                        | 4.4           | ابتدائية         |
| 46149           | 97.8  | 100.0   | 0.0                                       | 0.3  | 0.0 | 0.8                              | 0.0                       | 1.1                     | 0.0                 | 13.3                        | 0.6                        | 22.4     | 44.3                        | 17.1          | متوسطة فأعلى     |
| 46139           | 99.4  | 100.0   | 0.0                                       | 0.1  | 0.0 | 0.1                              | 0.0                       | 0.4                     | 0.0                 | 13.4                        | 0.3                        | 11.5     | 44.7                        | 29.4          | تعليم غير نظامي  |
| 46163           | 99.7  | 100.0   | 0.0                                       | 0.1  | 0.0 | 0.0                              | 0.0                       | 0.2                     | 0.0                 | 10.9                        | 0.2                        | 7.2      | 40.0                        | 41.3          | مؤشر الثروة      |
| 46151           | 99.9  | 100.0   | 0.0                                       | 0.0  | 0.0 | 0.0                              | 0.0                       | 0.0                     | 0.0                 | 8.8                         | 0.1                        | 5.4      | 36.8                        | 48.8          | افقر             |
| 230755          | 96.8  | 100.0   | 0.8                                       | 0.3  | 0.0 | 1.1                              | 0.0                       | 0.9                     | 0.0                 | 11.1                        | 0.4                        | 18.0     | 39.2                        | 28.2          | فقير             |
|                 |   |         |   |      |     |                                  |                           |                         |                     |                             |                            |          |                             |               | متوسط            |
|                 |   |         |   |      |     |                                  |                           |                         |                     |                             |                            |          |                             |               | غني              |
|                 |   |         |   |      |     |                                  |                           |                         |                     |                             |                            |          |                             |               | اغنى             |
|                 |   |         |   |      |     |                                  |                           |                         |                     |                             |                            |          |                             |               | المجموع          |



جدول WS.7: الاستخدام والمشاركة في استخدام مرافق الصرف الصحي

التوزيع النسبي لأفراد الأسر حسب استخدام المرافق الصحية الخاصة والعامة واستخدام المرافق المشتركة، من قبل المستخدمين لمرافق الصرف الصحي المحسنة وغير المحسنة، العراق، 2011

| عدد أفراد الأسر    | المجموع | في العراء (لا توجد مرافق / دخل / حقل) | مستخدمي مرافق صحي غير محسن |                       |           |           | مستخدمي مرافق صحي محسن |                        |                       |           |               | المحافظة         |
|--------------------|---------|---------------------------------------|----------------------------|-----------------------|-----------|-----------|------------------------|------------------------|-----------------------|-----------|---------------|------------------|
|                    |         |                                       | مشارك مع أكثر من 5 أسر     | مشارك مع 5 أسر أو أقل | مرافق عام | غير مشترك | لا إجابة / لا أعرف     | مشارك مع أكثر من 5 أسر | مشارك مع 5 أسر أو أقل | مرافق عام | غير مشترك [1] |                  |
| 8931               | 100.    | 0.0                                   | 0.0                        | 0.0                   | 0.0       | 1.2       | 0.0                    | 0.2                    | 1.1                   | 0.1       | 97.3          | دهوك             |
| 20321              | 100.    | 0.2                                   | 0.0                        | 0.0                   | 0.0       | 0.4       | 0.0                    | 0.0                    | 4.3                   | 0.0       | 95.1          | نينوى            |
| 13645              | 100.    | 0.0                                   | 0.0                        | 0.0                   | 0.0       | 1.1       | 0.0                    | 0.2                    | 1.6                   | 0.2       | 96.9          | السلمانية        |
| 9517               | 100.    | 0.0                                   | 0.0                        | 0.0                   | 0.0       | 0.5       | 0.0                    | 0.3                    | 5.8                   | 0.3       | 93.0          | كركوك            |
| 12817              | 100.    | 0.0                                   | 0.0                        | 0.0                   | 0.0       | 0.4       | 0.2                    | 0.1                    | 0.4                   | 0.2       | 98.7          | اربيل            |
| 9444               | 100.    | 0.0                                   | 0.0                        | 0.1                   | 0.1       | 2.1       | 0.1                    | 0.2                    | 4.3                   | 0.1       | 93.0          | ديالى            |
| 10088              | 100.    | 0.2                                   | 0.0                        | 0.0                   | 0.0       | 0.6       | 0.0                    | 0.0                    | 0.8                   | 0.4       | 98.0          | الائتار          |
| 46471              | 100.    | 0.2                                   | 0.0                        | 0.0                   | 0.0       | 0.7       | 0.0                    | 0.1                    | 2.1                   | 0.4       | 96.5          | بغداد            |
| 13048              | 100.    | 3.6                                   | 0.0                        | 0.0                   | 0.0       | 7.0       | 0.0                    | 0.0                    | 1.3                   | 0.2       | 87.8          | بابل             |
| 7302               | 100.    | 0.3                                   | 0.0                        | 0.1                   | 0.0       | 1.6       | 0.0                    | 0.2                    | 6.2                   | 0.6       | 90.9          | كربلاء           |
| 8032               | 100.    | 1.1                                   | 0.0                        | 0.1                   | 0.0       | 5.7       | 0.1                    | 0.2                    | 0.8                   | 0.1       | 91.9          | واسط             |
| 9769               | 100.    | 1.1                                   | 0.0                        | 0.0                   | 0.0       | 0.9       | 0.1                    | 0.2                    | 1.0                   | 0.6       | 96.0          | صلاح الدين       |
| 9180               | 100.    | 0.0                                   | 0.0                        | 0.1                   | 0.0       | 2.3       | 0.0                    | 0.0                    | 4.8                   | 0.2       | 92.5          | النجف            |
| 8076               | 100.    | 5.9                                   | 0.0                        | 0.4                   | 0.0       | 5.9       | 0.0                    | 0.2                    | 3.3                   | 0.0       | 84.3          | القادسية         |
| 5005               | 100.    | 2.9                                   | 0.0                        | 0.1                   | 0.0       | 2.7       | 0.0                    | 0.0                    | 2.3                   | 0.2       | 91.8          | المتشي           |
| 13527              | 100.    | 1.3                                   | 0.0                        | 0.1                   | 0.0       | 6.1       | 0.0                    | 0.1                    | 5.2                   | 0.5       | 86.8          | ذي قار           |
| 7107               | 100.    | 2.8                                   | 0.0                        | 0.0                   | 0.0       | 4.1       | 0.0                    | 0.0                    | 1.7                   | 0.1       | 91.3          | ميسان            |
| 18477              | 100.    | 0.3                                   | 0.0                        | 0.2                   | 0.0       | 3.9       | 0.0                    | 0.1                    | 1.9                   | 0.0       | 93.6          | البصرة           |
| <b>الاقليم</b>     |         |                                       |                            |                       |           |           |                        |                        |                       |           |               |                  |
| 35392              | 100.    | 0.0                                   | 0.0                        | 0.0                   | 0.0       | 0.9       | 0.1                    | 0.2                    | 1.0                   | 0.2       | 97.7          | كردستان          |
| 195363             | 100.    | 1.0                                   | 0.0                        | 0.1                   | 0.0       | 2.5       | 0.0                    | 0.1                    | 2.9                   | 0.3       | 93.1          | جنوب ووسط العراق |
| <b>منطقة السكن</b> |         |                                       |                            |                       |           |           |                        |                        |                       |           |               |                  |
| 161947             | 100.    | 0.1                                   | 0.0                        | 0.0                   | 0.0       | 0.8       | 0.0                    | 0.1                    | 2.6                   | 0.2       | 96.1          | حضر              |
| 68808              | 100.    | 2.6                                   | 0.0                        | 0.1                   | 0.0       | 5.8       | 0.0                    | 0.1                    | 2.7                   | 0.2       | 88.4          | ريف              |
| <b>التعليم</b>     |         |                                       |                            |                       |           |           |                        |                        |                       |           |               |                  |
| 45575              | 100.    | 2.1                                   | 0.0                        | 0.0                   | 0.0       | 3.1       | 0.0                    | 0.2                    | 2.7                   | 0.4       | 91.5          | غير متعلمة       |
| 76477              | 100.    | 0.7                                   | 0.0                        | 0.1                   | 0.0       | 2.7       | 0.1                    | 0.1                    | 3.0                   | 0.2       | 93.1          | إبتدائية         |
| 106448             | 100.    | 0.3                                   | 0.0                        | 0.1                   | 0.0       | 1.6       | 0.0                    | 0.1                    | 2.3                   | 0.2       | 95.4          | متوسطة فأعلى     |
| 2160               | 100.    | 0.9                                   | 0.0                        | 0.3                   | 0.0       | 4.0       | 0.0                    | 0.0                    | 2.5                   | 0.0       | 92.3          | تعليم غير نظامي  |
| <b>مؤشر الثروة</b> |         |                                       |                            |                       |           |           |                        |                        |                       |           |               |                  |
| 46152              | 100.    | 4.1                                   | 0.0                        | 0.2                   | 0.0       | 8.2       | 0.1                    | 0.1                    | 3.4                   | 0.4       | 83.5          | افقر             |
| 46149              | 100.    | 0.0                                   | 0.0                        | 0.1                   | 0.0       | 2.2       | 0.1                    | 0.3                    | 3.3                   | 0.1       | 94.1          | فقير             |
| 46139              | 100.    | 0.0                                   | 0.0                        | 0.0                   | 0.0       | 0.6       | 0.0                    | 0.0                    | 2.8                   | 0.2       | 96.3          | متوسط            |
| 46163              | 100.    | 0.0                                   | 0.0                        | 0.0                   | 0.0       | 0.3       | 0.0                    | 0.1                    | 2.2                   | 0.3       | 97.1          | غني              |
| 46151              | 100.    | 0.0                                   | 0.0                        | 0.0                   | 0.0       | 0.1       | 0.0                    | 0.1                    | 1.5                   | 0.2       | 98.1          | اغنى             |
| 230755             | 100.    | 0.8                                   | 0.0                        | 0.1                   | 0.0       | 2.3       | 0.0                    | 0.1                    | 2.6                   | 0.2       | 93.8          | <b>المجموع</b>   |

[1] مؤشر رقم 4.3 من مؤشرات المسوح متعددة المؤشرات ومؤشر رقم 7.9 من مؤشرات الألفية للتنمية

جدول WS.8: التخلص من براز الأطفال

التوزيع النسبي للأطفال في عمر 0-2 سنوات وفقاً لمكان التخلص من براز الطفل، ونسبة الأطفال الذين تم التخلص من البراز في المرة الأخيرة للطفل بطريقة آمنة،

| عدد الأطفال في العمر من 0-2 سنوات | نسبة الأطفال الذين تم التخلص من برازهم بطريقة آمنة <sup>[1]</sup> | مكان التخلص من براز الطفل |         |               |      |                |                |      | تم وضعه / شطفه في الحمام / المراض | تم وضعه / شطفه في المصرف | استخدام الطفل في الحمام / المراض | نوع المرفق الصحي في المسكن |
|-----------------------------------|---|---------------------------|---------|---------------|------|----------------|----------------|------|-----------------------------------|--------------------------|----------------------------------|----------------------------|
|                                   |   | لا اجابة \ لا اعرف        | المجموع | ترك في العراء | دفن  | طرح في القمامة | تركة في العراء | اخرى |                                   |                          |                                  |                            |
| 21755                             | 19.5  | 100.0                     | 0.1     | 1.4           | 4.4  | 0.4            | 70.3           | 3.9  | 7.0                               | 12.4                     | محسن                             |                            |
| 590                               | 17.2  | 100.0                     | 0.1     | 0.9           | 10.9 | 4.3            | 56.4           | 10.2 | 6.5                               | 10.7                     | غير محسن                         |                            |
| 209                               | 4.1   | 100.0                     | 0.0     | 1.0           | 61.1 | 1.2            | 19.0           | 13.6 | 1.8                               | 2.3                      | في العراء                        |                            |
| <b>المحافظة</b>                   |   |                           |         |               |      |                |                |      |                                   |                          |                                  |                            |
| 829                               | 10.4  | 100.0                     | 0.1     | 0.3           | 0.7  | 0.2            | 87.8           | 0.5  | 1.8                               | 8.6                      | دهوك                             |                            |
| 2212                              | 29.7  | 100.0                     | 0.0     | 3.1           | 5.5  | 0.1            | 58.6           | 3.0  | 16.4                              | 13.3                     | نينوى                            |                            |
| 855                               | 21.8  | 100.0                     | 0.3     | 0.1           | 0.7  | 0.4            | 74.5           | 2.1  | 10.4                              | 11.4                     | السلمانية                        |                            |
| 999                               | 17.3  | 100.0                     | 0.0     | 0.1           | 1.8  | 0.0            | 79.2           | 1.6  | 2.0                               | 15.3                     | كركوك                            |                            |
| 1035                              | 9.9   | 100.0                     | 0.3     | 0.3           | 2.1  | 0.0            | 86.7           | 0.7  | 3.5                               | 6.4                      | اربيل                            |                            |
| 910                               | 22.6  | 100.0                     | 0.1     | 2.3           | 7.5  | 1.7            | 65.0           | 0.8  | 6.0                               | 16.7                     | ديالى                            |                            |
| 1033                              | 11.9  | 100.0                     | 0.2     | 0.0           | 1.8  | 0.4            | 81.1           | 4.7  | 7.0                               | 4.9                      | الانبار                          |                            |
| 4161                              | 14.0  | 100.0                     | 0.1     | 0.2           | 1.9  | 0.0            | 75.4           | 8.3  | 5.2                               | 8.9                      | بغداد                            |                            |
| 1376                              | 20.2  | 100.0                     | 0.1     | 2.0           | 7.4  | 3.7            | 62.2           | 4.4  | 4.0                               | 16.2                     | بابل                             |                            |
| 801                               | 14.6  | 100.0                     | 0.0     | 7.0           | 6.1  | 1.1            | 70.3           | 0.9  | 1.8                               | 12.8                     | كربلاء                           |                            |
| 786                               | 18.3  | 100.0                     | 0.0     | 0.8           | 9.0  | 0.8            | 67.4           | 3.7  | 9.3                               | 9.1                      | واسط                             |                            |
| 1110                              | 16.8  | 100.0                     | 0.1     | 5.7           | 10.5 | 0.7            | 59.9           | 6.2  | 5.7                               | 11.1                     | صلاح الدين                       |                            |
| 926                               | 12.4  | 100.0                     | 0.0     | 2.7           | 2.4  | 0.3            | 78.5           | 3.7  | 0.8                               | 11.6                     | النجف                            |                            |
| 847                               | 20.0  | 100.0                     | 0.0     | 1.7           | 15.7 | 0.8            | 54.7           | 7.2  | 10.3                              | 9.7                      | القادسية                         |                            |
| 550                               | 6.9   | 100.0                     | 0.0     | 2.5           | 26.6 | 0.8            | 60.9           | 2.2  | 0.7                               | 6.2                      | المثنى                           |                            |
| 1356                              | 25.5  | 100.0                     | 0.1     | 0.0           | 3.3  | 0.2            | 66.9           | 4.0  | 5.1                               | 20.5                     | ذي قار                           |                            |
| 782                               | 27.3  | 100.0                     | 0.1     | 0.1           | 10.3 | 0.0            | 53.5           | 8.8  | 9.4                               | 17.9                     | ميسان                            |                            |
| 1987                              | 31.3  | 100.0                     | 0.1     | 0.4           | 1.9  | 0.0            | 64.5           | 1.9  | 13.2                              | 18.1                     | البصرة                           |                            |
| <b>الاقليم</b>                    |   |                           |         |               |      |                |                |      |                                   |                          |                                  |                            |
| 2719                              | 13.8  | 100.0                     | 0.3     | 0.2           | 1.3  | 0.2            | 83.2           | 1.1  | 5.2                               | 8.6                      | كرديستان                         |                            |
| 19834                             | 20.0  | 100.0                     | 0.1     | 1.6           | 5.6  | 0.6            | 67.6           | 4.6  | 7.2                               | 12.8                     | جنوب ووسط العراق                 |                            |
| <b>منطقة السكن</b>                |   |                           |         |               |      |                |                |      |                                   |                          |                                  |                            |
| 15141                             | 19.0  | 100.0                     | 0.1     | 0.3           | 0.9  | 0.0            | 77.2           | 2.5  | 6.4                               | 12.5                     | حضر                              |                            |
| 7413                              | 19.9  | 100.0                     | 0.1     | 3.6           | 13.6 | 1.5            | 53.6           | 7.8  | 8.1                               | 11.8                     | ريف                              |                            |
| <b>التعليم</b>                    |   |                           |         |               |      |                |                |      |                                   |                          |                                  |                            |
| 3937                              | 18.9  | 100.0                     | 0.1     | 1.1           | 13.5 | 0.8            | 58.5           | 7.1  | 7.0                               | 11.9                     | غير متعلمة                       |                            |
| 11241                             | 20.4  | 100.0                     | 0.1     | 1.9           | 4.6  | 0.7            | 67.7           | 4.7  | 7.8                               | 12.5                     | ابتدائية                         |                            |
| 7353                              | 17.7  | 100.0                     | 0.1     | 0.8           | 1.2  | 0.1            | 78.1           | 1.9  | 5.7                               | 12.1                     | متوسطة فأعلى                     |                            |
| 22                                | (*)   | (*)                       | (*)     | (*)           | (*)  | (*)            | (*)            | (*)  | (*)                               | (*)                      | تعليم غير نظامي                  |                            |
| <b>مؤشر الثروة</b>                |   |                           |         |               |      |                |                |      |                                   |                          |                                  |                            |
| 5353                              | 19.2  | 100.0                     | 0.1     | 2.4           | 16.2 | 1.5            | 51.5           | 9.1  | 6.9                               | 12.3                     | افقر                             |                            |
| 4937                              | 21.4  | 100.0                     | 0.2     | 1.5           | 3.3  | 0.5            | 68.6           | 4.7  | 7.7                               | 13.7                     | فقير                             |                            |
| 4722                              | 22.0  | 100.0                     | 0.0     | 1.3           | 1.5  | 0.2            | 72.7           | 2.3  | 8.4                               | 13.5                     | متوسط                            |                            |
| 4093                              | 18.5  | 100.0                     | 0.1     | 0.9           | 0.9  | 0.2            | 78.1           | 1.4  | 7.0                               | 11.6                     | غني                              |                            |
| 3449                              | 13.5  | 100.0                     | 0.1     | 0.6           | 0.2  | 0.0            | 83.7           | 1.8  | 4.1                               | 9.4                      | اغنى                             |                            |
| 22554                             | 19.3  | 100.0                     | 0.1     | 1.4           | 5.1  | 0.5            | 69.4           | 4.2  | 7.0                               | 12.3                     | المجموع                          |                            |

[1] مؤشر رقم 4.4 من مؤشرات المسوح متعددة المؤشرات

(\*) تشير الى الأرقام المبنية على أقل من 25 حالة غير مرجحة

التَّخْلُصُ السليم لفضلات الأطفال هو التَّخْلُصُ من البراز في حال استخدامهم الحَمَامِ أو في حال شطف البراز داخل حَمَامٍ أو مرحاض. ويعرض الجدول WS.8 طرق التَّخْلُصُ من براز الأطفال في الفئة العمرية "منذ الولادة وحتى سنتين".

وتشير نتائج المسح أن 19% فقط من الاطفال يتم التخلص من برازهم بصورة سليمة. اكثر من ثلثي الأسر (69%) تتخلص من فضلات الأطفال بطريقة غير سليمة ويرميها في النفايات و7% يتم وضعها أو شطفها في المراض و4% يتم وضعها أو شطفها في المصرف أو حفرة و5% يتم رميها في العراء بينما يستخدم 12% من الأطفال المراض/الحمام. ولوحظ التباين على مستوى المحافظات، فنجد ان الاسر التي تتخلص من فضلات أطفالها بشكل سليم حيث كانت أدنى نسبة في محافظة المثنى (7%)، وأعلى نسبة في محافظة نينوى (30%).

في تقريره لعام 2008، أعدَّ البرنامج المشترك (JMP) طريقةً جديدةً لتقديم قيمة المؤشرات الخاصة بإمكانية الحصول على الخدمات، من خلال تصنيف وتنقية البيانات المعنية بمياه الشرب والصرف الصحي على شكل "سَلْم". ويُجيزُ السَلْمُ إجراء تحليل تصنيفي للاتجاهات في سَلْم من ثلاث درجات لمياه الشرب، وفي سَلْم من أربع درجات للصرف الصحي. فبالنسبة إلى الصرف الصحي، فإنَّ هذا التحليل يُعطي فهماً لنسبة السكان الذين ليس لديهم مرافق صرف صحي على الإطلاق، والذين يعتمدون على التكنولوجيات التي يُعرّفها البرنامج المشترك بتعبير "غير مُحسَّنة"، والذين يتشاركون في مرافق صرفٍ صحي غيرها ذات تكنولوجيا مقبولة، والذين يستخدمون مرافق صرف صحي "مُحسَّنة". ويعرض الجدول WS.9 نسباً مئوية للأسر المعيشية حسب سَلْم مياه الشرب وسَلْم الصرف الصحي. كذلك يعرض الجدول أيضاً النسبة المئوية لأفراد الأسر المعيشية الذين يستخدمون مصادر محسَّنة ووسائل تراعي الأمور الصحية في التَّخْلُصُ من الفضلات البشرية.

جدول WS.9: استخدام مصادر المياه المحسنة والصرف الصحي المحسن

نسبة أفراد الأسر المعيشية حسب استخدام مياه الشرب ومرافق الصرف الصحي،

| عدد أفراد الأسر | مصادر مياه محسنة واستخدام وسائل صرف صحية غير مشتركة | المجموع | وسائل صرف غير صحية |                |                       |                           | مصادر مياه محسنة [1] |                      |                       |                                  | المحافظة   |
|-----------------|---|---------|--------------------|----------------|-----------------------|---------------------------|----------------------|----------------------|-----------------------|----------------------------------|------------|
|                 |   |         | العراء             | مرافق غير صحية | وسائل صرف صحية مشتركة | وسائل صرف صحية مشتركة [2] | المجموع              | مصادر مياه غير محسنة | مصادر مياه محسنة أخرى | مقولة بالانابيب الى السكن الساحة |            |
| 8931            | 96.2  | 100.0   | 0.0                | 1.3            | 1.5                   | 97.3                      | 100.0                | 1.1                  | 1.9                   | 97.0                             | دهوك       |
| 20321           | 80.6  | 100.0   | 0.2                | 0.4            | 4.3                   | 95.1                      | 100.0                | 15.2                 | 8.5                   | 76.3                             | نينوى      |
| 13645           | 92.3  | 100.0   | 0.0                | 1.1            | 1.9                   | 96.9                      | 100.0                | 4.7                  | 15.3                  | 80.0                             | السلمانية  |
| 9517            | 88.1  | 100.0   | 0.0                | 0.5            | 6.5                   | 93.0                      | 100.0                | 4.9                  | 9.0                   | 86.1                             | كركوك      |
| 12817           | 95.5  | 100.0   | 0.0                | 0.4            | 0.8                   | 98.7                      | 100.0                | 3.2                  | 5.0                   | 91.7                             | اربيل      |
| 9444            | 74.8  | 100.0   | 0.0                | 2.3            | 4.7                   | 93.0                      | 100.0                | 20.1                 | 6.2                   | 73.7                             | ديالى      |
| 10088           | 88.9  | 100.0   | 0.2                | 0.6            | 1.2                   | 98.0                      | 100.0                | 9.5                  | 2.1                   | 88.4                             | الانبار    |
| 46471           | 93.2  | 100.0   | 0.2                | 0.7            | 2.7                   | 96.5                      | 100.0                | 3.4                  | 1.9                   | 94.7                             | بغداد      |
| 13048           | 80.3  | 100.0   | 3.6                | 7.1            | 1.5                   | 87.8                      | 100.0                | 15.4                 | 3.8                   | 80.7                             | بابل       |
| 7302            | 81.3  | 100.0   | 0.3                | 1.7            | 7.0                   | 90.9                      | 100.0                | 12.0                 | 0.2                   | 87.8                             | كربلاء     |
| 8032            | 75.1  | 100.0   | 1.1                | 5.8            | 1.2                   | 91.9                      | 100.0                | 18.3                 | 5.9                   | 75.7                             | واسط       |
| 9769            | 78.6  | 100.0   | 1.1                | 0.9            | 1.9                   | 96.0                      | 100.0                | 19.9                 | 4.1                   | 76.0                             | صلاح الدين |

جدول WS.9: استخدام مصادر المياه المحسنة والصرف الصحي المحسن  
نسبة أفراد الأسر المعيشية حسب استخدام مياه الشرب ومرافق الصرف الصحي،

| نسب افراد الاسوة الذين يستخدمون: |  |         |                    |                   |                          |                                  |                      |                         |                          |   |                 |
|----------------------------------|--|---------|--------------------|-------------------|--------------------------|----------------------------------|----------------------|-------------------------|--------------------------|---|-----------------|
| عدد أفراد الأسر                  | مصادر مياه محسنة<br>واستخدام وسائل<br>صرف صحية غير<br>مشتركة | المجموع | وسائل صرف غير صحية |                   |                          |                                  | مصادر مياه محسنة [1] |                         |                          |   |                 |
|                                  |  |         | العراء             | مرافق غير<br>صحية | وسائل صرف<br>صحية مشتركة | وسائل صرف صحية<br>غير مشتركة [2] | المجموع              | مصادر مياه<br>غير محسنة | مصادر مياه<br>محسنة أخرى | منفصلة بالاترابيب<br>الى السكنا<br>الساحة |                 |
| 9180                             | 90.3   | 100.0   | 0.0                | 2.4               | 5.1                      | 92.5                             | 100.0                | 3.1                     | 0.0                      | 96.9                                      | النجف           |
| 8076                             | 77.0   | 100.0   | 5.9                | 6.2               | 3.6                      | 84.3                             | 100.0                | 13.3                    | 3.3                      | 83.4                                      | القادسية        |
| 5005                             | 77.8   | 100.0   | 2.9                | 2.8               | 2.5                      | 91.8                             | 100.0                | 16.3                    | 58.5                     | 25.2                                      | المثنى          |
| 13527                            | 78.9   | 100.0   | 1.3                | 6.2               | 5.8                      | 86.8                             | 100.0                | 12.6                    | 50.4                     | 37.0                                      | ذي قار          |
| 7107                             | 88.3   | 100.0   | 2.8                | 4.1               | 1.8                      | 91.3                             | 100.0                | 6.1                     | 93.6                     | 0.4                                       | ميسان           |
| 18477                            | 93.6   | 100.0   | 0.3                | 4.1               | 2.1                      | 93.6                             | 100.0                | 0.0                     | 98.9                     | 1.1                                       | البصرة          |
| <b>الاقليم</b>                   |  |         |                    |                   |                          |                                  |                      |                         |                          |   |                 |
| 35392                            | 94.4   | 100.0   | 0.0                | 0.9               | 1.4                      | 97.7                             | 100.0                | 3.3                     | 8.2                      | 88.5                                      | كردستان         |
| 195363                           | 85.4   | 100.0   | 1.0                | 2.6               | 3.3                      | 93.1                             | 100.0                | 9.5                     | 20.8                     | 69.7                                      | جنوب ووسط       |
| <b>منطقة السكن</b>               |  |         |                    |                   |                          |                                  |                      |                         |                          |   |                 |
| 161947                           | 94.0   | 100.0   | 0.1                | 0.8               | 3.0                      | 96.1                             | 100.0                | 2.2                     | 17.6                     | 80.2                                      | حضر             |
| 68808                            | 69.8   | 100.0   | 2.6                | 6.0               | 3.0                      | 88.4                             | 100.0                | 23.5                    | 21.8                     | 54.7                                      | ريف             |
| <b>التعليم</b>                   |  |         |                    |                   |                          |                                  |                      |                         |                          |   |                 |
| 45575                            | 81.7   | 100.0   | 2.1                | 3.1               | 3.3                      | 91.5                             | 100.0                | 12.8                    | 18.7                     | 68.5                                      | غير متعلمة      |
| 76477                            | 84.8   | 100.0   | 0.7                | 2.7               | 3.4                      | 93.1                             | 100.0                | 10.1                    | 20.7                     | 69.2                                      | إبتدائية        |
| 106448                           | 90.5   | 100.0   | 0.3                | 1.7               | 2.6                      | 95.4                             | 100.0                | 5.6                     | 17.3                     | 77.1                                      | متوسطة فأعلى    |
| 2160                             | 81.1   | 100.0   | 0.9                | 4.3               | 2.5                      | 92.3                             | 100.0                | 13.2                    | 32.5                     | 54.3                                      | تعليم غير نظامي |
| <b>مؤشر الثروة</b>               |  |         |                    |                   |                          |                                  |                      |                         |                          |   |                 |
| 46152                            | 59.6   | 100.0   | 4.1                | 8.4               | 4.0                      | 83.5                             | 100.0                | 31.1                    | 28.0                     | 40.9                                      | افقر            |
| 46149                            | 87.5   | 100.0   | 0.0                | 2.2               | 3.7                      | 94.1                             | 100.0                | 6.9                     | 21.4                     | 71.7                                      | فقير            |
| 46139                            | 93.5   | 100.0   | 0.0                | 0.6               | 3.1                      | 96.3                             | 100.0                | 2.9                     | 19.9                     | 77.2                                      | متوسط           |
| 46163                            | 95.8   | 100.0   | 0.0                | 0.3               | 2.5                      | 97.1                             | 100.0                | 1.4                     | 17.3                     | 81.3                                      | غني             |
| 46151                            | 97.5   | 100.0   | 0.0                | 0.1               | 1.8                      | 98.1                             | 100.0                | 0.6                     | 7.7                      | 91.8                                      | اغنى            |
| 230755                           | 86.8   | 100.0   | 0.8                | 2.3               | 3.0                      | 93.8                             | 100.0                | 8.6                     | 18.9                     | 72.6                                      | <b>المجموع</b>  |

[1] مؤشر رقم 4.1 من مؤشرات المسوح العنقودية متعددة المؤشرات ؛ مؤشر رقم 7.8 من مؤشرات أهداف الألفية للتنمية

[2] مؤشر رقم 4.3 من مؤشرات المسوح متعددة المؤشرات ومؤشر رقم 7.9 من مؤشرات الألفية للتنمية

نستخلص من الجدول أن 87% من الأسر يستخدمون مصادر مياه شرب محسنة وايضاً وسائل صحية للتخلص من الفضلات (94% في المناطق الحضرية و 70% في المناطق الريفية) (الشكل WS.4). ويمكن ترتيب المحافظات التي تستخدم مصادر مياه الشرب المحسنة وايضاً الوسائل الصحية للتخلص من الفضلات دون المستوى الوطني كما يلي: ديالى 75%، واسط 75%، القادسية 77%، المثنى 78%، صلاح الدين وذي قار 79% (لكل منها)، بابل 80%، ونيوى وكربلاء 81% (لكل منها).

الشكل WS.4 النسبة المئوية للأسر التي تستخدم مصادر محسنة لمياه الشرب ومرافق محسنة للصرف الصحي، العراق، 2011

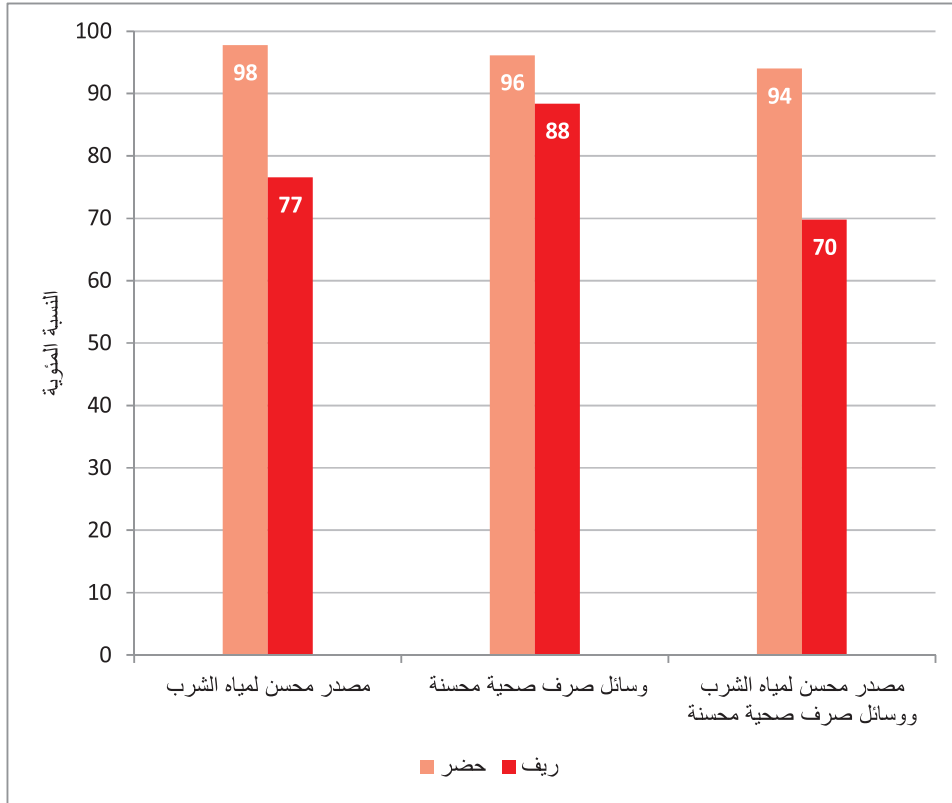

## غسل الأيدي

يعد غسل الأيدي بالماء والصابون التّدخل الصحيّ الأقلّ كلفةً لتقليص كلّ من معدلات الإصابة بحالات مرض الإسهال ومرض الالتهاب الرئويّ بين الأطفال دون سنّ الخامسة. ويكون غسل الأيدي أكثر فعاليةً باستعمال الماء والصابون بعد كل زيارة للحمّام، أو تنظيف الطفل، وقبل الأكل أو تقديم الطعام / الغذاء، وقبل إطعام الطفل. إنّ رصد سلوك غسل الأيدي الصحيح عند القيام بهذه الأعمال الهامة أمرٌ ينطوي على التّحدّي. ومن بدائل الرصد والمتابعة الجديرة بالاعتماد عليها عدى عن المشاهدات أو السلوكيات المبلغ عنها ذاتياً هي تقييم مدى احتمالية ممارسة سلوك غسل الأيدي الصحيح عن طريق مشاهدة فيما لو كان للأسرة المعيشية مكان مُحدّد بعينه حيث يغسل الناس أيديهم فيه بشكل عام، وعن طريق مشاهدة إذا ما كان الماء والصابون (أو مواد التنظيف الأخرى) حاضرةً وموجودة في مكان مُحدّد لأغراض غسل الأيدي.

لقد شوهد مكان محدد لغسل الأيدي لدى 95% من الأسر (98% في المناطق الحضرية و 87% في المناطق الريفية ) في حين لم يتم تحديد مكان معين لغسل الأيدي لدى 5% من الأسر . ومن الأسر التي شوهد فيها مكان لغسل الأيدي كان لدى حوالي 97%) ماء وصابون معا متوفران في المكان المخصص لهما. وفي نسبة قليلة (2%) من الأسر كان الماء وحده متوفرا في المكان المخصص له، في حين ان حوالي 1% من الأسر لم يتوفر في المكان المخصص لغسل الأيدي لديها الا الصابون فقط دون ان يتوفر الماء ولم يكن لدى ما تبقى من الأسر 0.3% لا الماء ولا الصابون متوفرين في المكان المخصص لغسل الأيدي. لم يتم مشاهدة توافر الصابون في أي مكان داخل المسكن في أقل من 1% من الأسر، بينما تمت مشاهدة توافر الصابون في المكان المخصص لغسل الأيدي لدى 93% من الأسر.

جدول WS.10: الماء والصابون في مكان غسل الأيدي

نسبة الأسر التي تم مشاهدة المكان المستخدم لغسل الأيدي والتوزيع النسبي للأسر حسب توفر الماء والصابون في المكان المستخدم لغسل الأيدي، العراق، 2011

| عدد الأسر التي تم مشاهدة المكان المستخدم لغسل الأيدي | الإجمالي | التوزيع النسبي للأسر الذين تم مشاهدة مكان غسل الأيدي وكان: |                 |               |             | عدد الأسر | الإجمالي | نسبة الأسر التي لم يتم مشاهدة المكان المستخدم لغسل الأيدي |            |                               |                    | نسبة الأسر التي تم مشاهدة المكان المستخدم لغسل الأيدي |                             |
|--|----------|--|-----------------|---------------|-------------|-----------|----------|---|------------|-------------------------------|--------------------|---|-----------------------------|
|  |          | الماء والصابون غير متوفران                                 | الماء غير متوفر | الصابون متوفر | الماء متوفر |           |          | مفقود   | أسباب أخرى | لم يسمح للتدفق بمشاهدة المكان | ليس في ساحة المسكن |   |                             |
| 1106   | 100.     | 0.1  | 0.4             | 0.6           | 99.0        | 1244      | 100.     | 0.0   | 2.8        | 0.0                           | 8.3                | 88.9  | المحافظة                    |
| 2761   | 100.     | 0.2  | 1.2             | 4.9           | 93.7        | 2909      | 100.     | 0.0   | 0.0        | 0.0                           | 5.0                | 94.9  | دهوك                        |
| 2713   | 100.     | 0.0  | 0.0             | 1.8           | 98.2        | 2718      | 100.     | 0.0   | 0.1        | 0.0                           | 0.1                | 99.8  | نينوى                       |
| 1762   | 100.     | 0.0  | 0.0             | 0.6           | 99.4        | 1761      | 100.     | 0.0   | 0.0        | 0.0                           | 0.0                | 100.0   | السلمانية                   |
| 2264   | 100.     | 0.0  | 1.1             | 0.0           | 98.9        | 2391      | 100.     | 0.0   | 0.2        | 1.0                           | 4.2                | 94.6  | كركوك                       |
| 1337   | 100.     | 0.2  | 5.0             | 0.3           | 94.4        | 1515      | 100.     | 0.0   | 3.8        | 2.7                           | 5.2                | 88.3  | اربيل                       |
| 1291   | 100.     | 0.1  | 4.5             | 0.6           | 94.8        | 1354      | 100.     | 0.0   | 0.6        | 3.5                           | 0.5                | 95.4  | ديالى                       |
| 7829   | 100.     | 0.2  | 0.9             | 1.9           | 97.0        | 7863      | 100.     | 0.0   | 0.3        | 0.1                           | 0.1                | 99.6  | الأنبار                     |
| 1694   | 100.     | 0.1  | 0.2             | 0.4           | 99.4        | 1883      | 100.     | 0.0   | 0.0        | 0.1                           | 10.0               | 89.9  | بغداد                       |
| 1149   | 100.     | 0.5  | 0.4             | 3.2           | 95.8        | 1152      | 100.     | 0.0   | 0.0        | 0.0                           | 0.3                | 99.7  | بابل                        |
| 1037   | 100.     | 0.0  | 0.3             | 2.6           | 97.1        | 1153      | 100.     | 0.0   | 0.6        | 0.0                           | 9.4                | 89.9  | كربلاء                      |
| 1210   | 100.     | 2.1  | 1.1             | 0.3           | 96.5        | 1377      | 100.     | 0.0   | 1.0        | 0.1                           | 11.1               | 87.8  | واسط                        |
| 1333   | 100.     | 1.4  | 1.2             | 7.1           | 90.4        | 1357      | 100.     | 0.0   | 0.0        | 0.6                           | 1.2                | 98.2  | صلاح الدين                  |
| 1022   | 100.     | 0.9  | 1.4             | 9.2           | 88.4        | 1086      | 100.     | 0.0   | 0.6        | 0.4                           | 4.8                | 94.1  | النجف                       |
| 553  | 100.     | 0.8  | 3.6             | 1.2           | 94.4        | 650       | 100.     | 0.0   | 0.3        | 0.0                           | 14.7               | 85.0  | القادسية                    |
| 1470   | 100.     | 1.1  | 1.9             | 2.7           | 94.2        | 1714      | 100.     | 0.0   | 1.3        | 1.0                           | 12.0               | 85.7  | المثنى                      |
| 884  | 100.     | 0.0  | 0.1             | 3.1           | 96.8        | 957       | 100.     | 0.0   | 0.0        | 0.1                           | 7.5                | 92.4  | ذي قار                      |
| 2431   | 100.     | 0.0  | 0.2             | 0.3           | 99.5        | 2608      | 100.     | 0.0   | 5.9        | 0.5                           | 0.4                | 93.2  | ميسان                       |
| 6083   | 100.     | 0.0  | 0.5             | 0.9           | 98.6        | 6354      | 100.     | 0.0   | 0.6        | 0.4                           | 3.2                | 95.7  | البصرة                      |
| 27765  | 100.     | 0.4  | 1.2             | 2.3           | 96.1        | 29346     | 100.     | 0.0   | 1.0        | 0.5                           | 3.9                | 94.6  | الأقاليم                    |
| 25659  | 100.     | 0.1  | 0.7             | 1.4           | 97.7        | 26324     | 100.     | 0.0   | 0.8        | 0.4                           | 1.4                | 97.5  | كردستان                     |
| 8189   | 100.     | 1.0  | 2.2             | 4.2           | 92.7        | 9376      | 100.     | 0.0   | 1.4        | 0.8                           | 10.5               | 87.3  | جنوب ووسط العراق            |
| 6269   | 100.     | 0.4  | 1.4             | 3.6           | 94.7        | 6783.2    | 100.     | 0.0   | 1.1        | 0.5                           | 6.0                | 92.4  | منطقة السكن                 |
| 10655  | 100.     | 0.5  | 1.2             | 2.9           | 95.5        | 11409.    | 100.     | 0.0   | 1.0        | 0.6                           | 5.0                | 93.4  | حضر                         |
| 16667  | 100.     | 0.2  | 0.9             | 1.0           | 97.9        | 17233.    | 100.     | 0.0   | 0.8        | 0.4                           | 2.1                | 96.7  | ريف                         |
| 245  | 100.     | 2.1  | 2.6             | 1.9           | 93.4        | 260.5     | 100.     | 0.0   | 3.1        | 0.9                           | 2.0                | 94.0  | المستوى التعليمي لرب الأسرة |
| 5839   | 100.     | 1.1  | 2.4             | 6.3           | 90.1        | 6941.4    | 100.     | 0.0   | 2.2        | 0.9                           | 12.8               | 84.1  | غير متعلم                   |
| 6780   | 100.     | 0.5  | 1.3             | 3.0           | 95.2        | 7206.3    | 100.     | 0.0   | 1.5        | 0.5                           | 3.9                | 94.1  | إبتدائية                    |
| 6848   | 100.     | 0.1  | 1.1             | 1.1           | 97.7        | 7057.4    | 100.     | 0.0   | 0.6        | 0.5                           | 1.8                | 97.0  | متوسطة فأعلى                |
| 6972   | 100.     | 0.0  | 0.5             | 0.6           | 98.9        | 7060.0    | 100.     | 0.0   | 0.3        | 0.2                           | 0.7                | 98.7  | تعليم غير نظامي             |
| 7410   | 100.     | 0.0  | 0.4             | 0.2           | 99.4        | 7435.9    | 100.     | 0.0   | 0.1        | 0.2                           | 0.1                | 99.7  | مؤشر الثروة                 |
| 33848  | 100.     | 0.3  | 1.1             | 2.1           | 96.5        | 35701.    | 100.     | 0.0   | 0.9        | 0.5                           | 3.8                | 94.8  | افقر                        |

[1] مؤشر رقم 4.5 من مؤشرات المسوح متعددة المؤشرات

| عدد الاسر                          | نسبة الاسر التي لديها صابون في اي مكان في المسكن [2] | لم يتم مشاهدة مكان غسل الايدي |                                    |                         | تم مشاهدة مكان غسل الايدي |  |                            |                         |                 |                                 |
|------------------------------------|--|-------------------------------|------------------------------------|-------------------------|---------------------------|--|----------------------------|-------------------------|-----------------|---------------------------------|
|                                    |  | الاجمالي                      | لم يستطع ا لم يمشح بمشاهدة الصابون | لا يوجد صابون في المسكن | لوحظ وجود صابون           | لم يتم مشاهدة الصابون في مكان غسل الايدي | لم يستطع ا لم يتم المشاهدة | لا يوجد صابون في المسكن | لوحظ وجود صابون | تم مشاهدة الصابون من قبل الباحث |
| <b>المحافظة</b>                    |  |                               |                                    |                         |                           |  |                            |                         |                 |                                 |
| 1245                               | 99.2   | 100.                          | 0.0                                | 0.3                     | 10.7                      | 0.0                                      | 0.4                        | 0.2                     | 88.3            | دهوك                            |
| 2909                               | 99.9   | 100.                          | 0.0                                | 0.1                     | 5.0                       | 0.0                                      | 0.0                        | 4.8                     | 90.1            | نينوى                           |
| 2718                               | 99.3   | 100.                          | 0.0                                | 0.1                     | 0.1                       | 0.0                                      | 0.6                        | 1.1                     | 98.0            | السلمانية                       |
| 1762                               | 100.0  | 100.                          | 0.0                                | 0.0                     | 0.0                       | 0.0                                      | 0.0                        | 0.6                     | 99.4            | كركوك                           |
| 2392                               | 99.7   | 100.                          | 0.0                                | 0.3                     | 5.0                       | 0.0                                      | 0.0                        | 0.0                     | 94.6            | اربيل                           |
| 1515                               | 99.5   | 100.                          | 0.0                                | 0.4                     | 11.3                      | 0.0                                      | 0.0                        | 0.5                     | 87.8            | ديالى                           |
| 1354                               | 99.1   | 100.                          | 0.5                                | 0.1                     | 4.1                       | 0.2                                      | 0.1                        | 0.4                     | 94.7            | الانبار                         |
| 7863                               | 98.2   | 100.                          | 0.0                                | 0.1                     | 0.3                       | 0.0                                      | 1.7                        | 0.4                     | 97.4            | بغداد                           |
| 1884                               | 97.8   | 100.                          | 0.0                                | 2.2                     | 7.9                       | 0.0                                      | 0.1                        | 0.4                     | 89.5            | بابل                            |
| 1152                               | 99.6   | 100.                          | 0.0                                | 0.0                     | 0.3                       | 0.1                                      | 0.3                        | 3.4                     | 96.0            | كربلاء                          |
| 1154                               | 99.3   | 100.                          | 0.0                                | 0.1                     | 10.0                      | 0.0                                      | 0.6                        | 1.8                     | 87.5            | واسط                            |
| 1378                               | 99.4   | 100.                          | 0.0                                | 0.3                     | 11.9                      | 0.0                                      | 0.3                        | 1.8                     | 85.7            | صلاح الدين                      |
| 1357                               | 99.9   | 100.                          | 0.0                                | 0.0                     | 1.8                       | 0.1                                      | 0.1                        | 8.2                     | 89.9            | النجف                           |
| 1086                               | 97.7   | 100.                          | 0.0                                | 0.6                     | 5.2                       | 0.5                                      | 1.1                        | 7.9                     | 84.6            | القادسية                        |
| 651                                | 98.8   | 100.                          | 0.0                                | 1.0                     | 14.0                      | 0.0                                      | 0.2                        | 1.5                     | 83.3            | المتى                           |
| 1715                               | 99.5   | 100.                          | 0.1                                | 0.5                     | 13.7                      | 0.0                                      | 0.0                        | 3.3                     | 82.5            | ذي قار                          |
| 957                                | 99.5   | 100.                          | 0.0                                | 0.3                     | 7.3                       | 0.0                                      | 0.2                        | 2.7                     | 89.5            | ميسان                           |
| 2609                               | 99.7   | 100.                          | 0.2                                | 0.1                     | 6.5                       | 0.0                                      | 0.1                        | 0.2                     | 92.9            | البيصرة                         |
| <b>الاقليم</b>                     |  |                               |                                    |                         |                           |  |                            |                         |                 |                                 |
| 6355                               | 99.4   | 100.                          | 0.0                                | 0.2                     | 4.0                       | 0.0                                      | 0.4                        | 0.5                     | 94.8            | كردستان                         |
| 29346                              | 99.0   | 100.                          | 0.0                                | 0.3                     | 5.0                       | 0.0                                      | 0.6                        | 2.0                     | 92.0            | جنوب ووسط العراق                |
| <b>منطقة السكن</b>                 |  |                               |                                    |                         |                           |  |                            |                         |                 |                                 |
| 26325                              | 99.2   | 100.                          | 0.0                                | 0.1                     | 2.4                       | 0.0                                      | 0.6                        | 0.9                     | 96.0            | حضر                             |
| 9376                               | 98.7   | 100.                          | 0.1                                | 0.8                     | 11.8                      | 0.1                                      | 0.3                        | 4.1                     | 82.8            | ريف                             |
| <b>المستوى التعليمي لرب الاسرة</b> |  |                               |                                    |                         |                           |  |                            |                         |                 |                                 |
| 6783                               | 98.2   | 100.                          | 0.1                                | 0.6                     | 6.9                       | 0.0                                      | 1.0                        | 2.6                     | 88.8            | غير متعلم                       |
| 11410                              | 99.0   | 100.                          | 0.0                                | 0.3                     | 6.3                       | 0.1                                      | 0.6                        | 2.4                     | 90.3            | ابتدائية                        |
| 17234                              | 99.5   | 100.                          | 0.0                                | 0.2                     | 3.1                       | 0.0                                      | 0.3                        | 0.9                     | 95.5            | متوسطة فأعلى                    |
| 260                                | 99.1   | 100.                          | 0.0                                | 0.3                     | 5.7                       | 0.0                                      | 0.6                        | 3.1                     | 90.3            | تعليم غير نظامي                 |
| <b>مؤشر الثروة</b>                 |  |                               |                                    |                         |                           |  |                            |                         |                 |                                 |
| 6941                               | 97.6   | 100.                          | 0.1                                | 1.2                     | 14.6                      | 0.1                                      | 1.0                        | 5.2                     | 77.9            | افقر                            |
| 7206                               | 98.6   | 100.                          | 0.1                                | 0.1                     | 5.7                       | 0.1                                      | 1.0                        | 2.2                     | 90.8            | فقير                            |
| 7057                               | 99.5   | 100.                          | 0.0                                | 0.1                     | 2.9                       | 0.0                                      | 0.4                        | 0.8                     | 95.8            | متوسط                           |
| 7060                               | 99.7   | 100.                          | 0.0                                | 0.1                     | 1.2                       | 0.0                                      | 0.2                        | 0.4                     | 98.1            | غني                             |
| 7436                               | 99.9   | 100.                          | 0.0                                | 0.0                     | 0.3                       | 0.0                                      | 0.1                        | 0.1                     | 99.5            | اغنى                            |
| 35701                              | 99.1   | 100.                          | 0.0                                | 0.3                     | 4.9                       | 0.0                                      | 0.5                        | 1.7                     | 92.5            | الاجمالي                        |

[2] مؤشر رقم 4.6 من مؤشرات المسوح متعددة المؤشرات



### الخصوبة

الخصوبة هي عدد الولادات الحية عند المرأة خلال سنوات الإنجاب. توفر البيانات حول الخصوبة الناتجة عن المسح أحدث المؤشرات حول معدلات الخصوبة على المستوى الوطني ودون الوطني كذلك. وتستند مؤشرات الخصوبة في هذا التقرير على المعلومات المقدمة من النساء اللواتي سبق لهن الزواج بعمر 15-49 سنة فيما يتعلق بتاريخ حياتهم الإنجابية. طلب من كل امرأة تقديم معلومات عن عدد الأبناء والبنات الذين أنجبتهن ويعيشون معها، وعدد الذين يعيشون في مكان آخر، وعدد الذين ماتوا. ويتم جمع المعلومات عن كل ولادة حية باستخدام نموذج تاريخ الولادات ضمن استبيان المرأة. يجمع النموذج معلومات عن كل ولادة حية للمرأة عن جنس المولود، شهر وسنة الولادة، إذا كان المولود على قيد الحياة وعمره الحالي، أو، إذا كان الطفل قد مات وعمره عند الوفاة.

ويمكن حساب معدلات الخصوبة لفئات عمرية محددة لمعرفة الاختلافات في نمط الخصوبة في أعمار مختلفة أو للمقارنة عبر الزمن. يمثل معدل الخصوبة العمري عدد المواليد الأحياء لكل 1,000 امرأة في الفئة العمرية المحددة. يعتبر معدل الخصوبة الكلي (TFR)، الذي يحسب من مجموع معدلات الخصوبة العمرية، وسيلة مفيدة لتلخيص وضع الخصوبة الآن، دون الحاجة إلى الانتظار إلى نهاية سنوات الإنجاب. ومعدل الخصوبة الكلي هو متوسط عدد الأطفال التي قد تتجبهها المرأة بحلول نهاية سنوات الإنجاب لو كانت عبرت كافة سنوات الإنجاب (15-49 عاماً) مطابقة لمعدلات الخصوبة المقدرة في سن معينة من سنة معينة. يقدم الجدول RH.1 معدلات الخصوبة العمرية لكل 1,000 امرأة، ومعدل الخصوبة الكلي لكل امرأة للسنوات الثلاث السابقة على المسح .

بلغ معدل الخصوبة الكلي في العراق (الجدول FR.1) للسنوات الثلاث السابقة للمسح (2009 حتى 2011 تقريباً) 4.5 طفل لكل امرأة. نمط الخصوبة العمري يدل على أن النساء العراقيات سوف يلدن معظم الأطفال الذين سيولدون بين 20 و 34 سنة من العمر. سوف تلد الشبابات اليافعات في الفئة العمرية 15-19 سنة نسبة ضئيلة من الأطفال الذين سيولدون. تعد الخصوبة منخفضة بين هذه الفئة العمرية بمعدل 82 ولادة لكل 1,000 امرأة ولكنها تتزايد لتصل 236 لكل امرأة للنساء في الفئة العمرية 25-29 عاماً ثم تتراجع بعد ذلك.

جدول FR.1 : الولادات , التعرض , ومعدلات الخصوبة العمرية المحددة (ASFR) للسنوات الثلاث التي سبقت المسح , حسب  
عمر الام عند الولادة , ومعدل الخصوبة الكلي(TFR) , العراق , 2011

| عدد السنوات التي سبقت المسح |       |       |       |       |                                     |
|-----------------------------|-------|-------|-------|-------|-------------------------------------|
| 12-14                       | 9-11  | 6-8   | 3-5   | 0-2   |                                     |
|                             |       |       |       |       | <b>الولادات</b>                     |
| 1718                        | 1640  | 1882  | 2521  | 2857  | 15-19                               |
| 4234                        | 4649  | 4771  | 5690  | 6100  | 20-24                               |
| 4658                        | 5226  | 5254  | 5485  | 5769  | 25-29                               |
| 3350                        | 3897  | 4164  | 4096  | 4179  | 30-34                               |
| 582                         | 1984  | 2406  | 2283  | 2654  | 35-39                               |
| .                           | 34    | 487   | 646   | 721   | 40-44                               |
| .                           | .     | .     | 9     | 55    | 45-49                               |
|                             |       |       |       |       | <b>التعرض</b>                       |
| 23564                       | 25119 | 27380 | 30966 | 34780 | 15-19                               |
| 21471                       | 22744 | 23964 | 25842 | 28502 | 20-24                               |
| 18860                       | 20799 | 21805 | 23174 | 24450 | 25-29                               |
| 14161                       | 16875 | 19748 | 21101 | 22309 | 30-34                               |
| 3105                        | 10875 | 15059 | 17903 | 20314 | 35-39                               |
| .                           | 290   | 5567  | 12855 | 15974 | 40-44                               |
| .                           | .     | .     | 1282  | 8284  | 45-49                               |
|                             |       |       |       |       | <b>معدل الخصوبة العمرية المحددة</b> |
| 73                          | 65    | 69    | 81    | 82    | 15-19                               |
| 197                         | 204   | 199   | 220   | 214   | 20-24                               |
| 247                         | 251   | 241   | 237   | 236   | 25-29                               |
| 237                         | 231   | 211   | 194   | 187   | 30-34                               |
| 187                         | 182   | 160   | 128   | 131   | 35-39                               |
| .                           | 119   | 87    | 50    | 45    | 40-44                               |
| .                           | .     | .     | 7     | 7     | 45-49                               |
| 4.7                         | 5.3   | 4.8   | 4.6   | 4.5   | <b>مجموع معدل الخصوبة</b>           |

عرض الجدول RH.1 الفوارق في الخصوبة بين النساء اليافعات حسب منطقة السكن والمحافظه ومستوى التعليم. تظهر النتائج أن الخصوبة أعلى في المناطق الريفية (5.1) عنها في المناطق الحضرية (4.2). هناك اختلافات في معدلات الخصوبة بين المحافظات، بدءاً من مستوى منخفض بلغ 2.3 في السليمانية مرتفعاً الى نسبة 5.7 في ميسان . ويتضح أن مستويات الخصوبة في أربيل والسليمانية ودهوك وديالى وبغداد أقل من المعدل الوطني. يرتبط مستوى الخصوبة ارتباطاً عكسياً مع تعليم المرأة، حيث ينخفض بحدّة من 122 طفل بين النساء اللواتي بدون تعليم أو بتعليم ابتدائي فقط وحتى 45 طفل بين النساء اللاتي لديهن تعليم ثانوي او اعلى.

جدول RH.1 : معدل الولادة للياfecين ومعدل الخصوبة الاجمالي

معدل الولادة للياfecين ومعدل الخصوبة الاجمالي

| [1] معدل الولادة للياfecين ( معدل الخصوبة للفقمة<br>العمرية 15-19 للنساء ) |       | معدل الخصوبة الاجمالي |
|--|-------|-----------------------|
| <b>المحافظة</b>  |       |                       |
| 3.9  | 25.6  | دهوك                  |
| 5.2  | 79.1  | نينوى                 |
| 2.3  | 24.8  | السليمانية            |
| 4.5  | 76.9  | كركوك                 |
| 3.5  | 64.1  | اربيل                 |
| 4.3  | 77.2  | ديالى                 |
| 4.8  | 85.5  | الانبار               |
| 4.2  | 88.1  | بغداد                 |
| 4.5  | 74.2  | بابل                  |
| 5.1  | 121.5 | كربلاء                |
| 4.5  | 65.2  | واسط                  |
| 5.4  | 80.7  | صلاح الدين            |
| 4.7  | 118.1 | النجف                 |
| 4.9  | 85.7  | القادسية              |
| 4.8  | 108.7 | المثنى                |
| 5.2  | 90.4  | ذي قار                |
| 5.7  | 90.5  | ميسان                 |
| 4.7  | 125.6 | البصرة                |
| <b>الاقليم</b>   |       |                       |
| 3.1  | 38.8  | كردستان               |
| 4.7  | 90.3  | جنوب ووسط العراق      |
| <b>منطقة السكن</b>   |       |                       |
| 4.2  | 82.3  | حضر                   |
| 5.1  | 82.6  | ريف                   |
| <b>التعليم</b>   |       |                       |
| 5.1  | 121.7 | غير متعلمة            |
| 5.0  | 121.6 | ابتدائية              |
| 3.7  | 45.3  | متوسطة فأعلى          |
| <b>مؤشر الثروة</b>   |       |                       |
| 5.5  | 90.2  | افقر                  |
| 4.8  | 80.0  | فقير                  |
| 4.5  | 92.8  | متوسط                 |
| 4.2  | 83.2  | غني                   |
| 3.3  | 67.1  | اغنى                  |
| 4.4  | 82.4  | <b>المجموع</b>        |

[1] مؤشر رقم 5.1 من مؤشرات المسوح متعددة المؤشرات، مؤشر رقم 5.4 من مؤشرات الأهداف الأتمانية للألفية

يحمل كل من النشاط الجنسي والحمل في وقت مبكر من الحياة كليهما مخاطر كبيرة وخطيرة بالنسبة إلى اليافعين والشباب في أنحاء العالم كافة. ويعرض الجدول RH.2 بعض مؤشرات الحمل المبكر بالنسبة للنساء في الفئتين العمريتين: 15 - 19 عاماً و 20 - 24 عاماً، بينما يعرض الجدول RH.3 اتجاهات الحمل المبكر. وكما يوضح الجدول RH.2، فإن نسبة 11% من النساء في الفئة العمرية 15 - 19 عاماً سبق لهن أن وضعن مولود ولو مرة واحدة، وإن نسبة 4% منهن حوامل بالطفل الأول، وإن نسبة 15% منهن بدأن الحمل، وإن نسبة لا تذكر 0.9% منهن وضعن مولوداً أحياء قبل بلوغهن سن 15 عاماً. وقد بلغت نسبة النساء 20-24 عاماً اللواتي أنجبن مولوداً قبل عمر 18 سنة 12% وقد كانت أعلى نسبة في محافظات ميسان وكربلاء بنسبة 20% و 19% على التوالي مقارنة مع باقي المحافظات. يظهر جدول RH.3 ان الحمل في وقت مبكر من العمر لازل شائعاً بين الاجيال الاصغر عمرا من النساء وباختلافات بسيطة مع الاجيال الاكبر عمرا ، حيث بلغت النسبة 12% بين النساء بعمر 20-24 سنة الذين كانت لهم ولادات حية قبل عمر 18 سنة بينما كانت النسبة 15% بين النساء بعمر 45-49 سنة.

#### جدول RH.2: الحمل المبكر

نسبة النساء في سن 15-19 اللواتي لديهن مولود حي أو حامل بالطفل الأول، ونسبة النساء في سن 15-19 اللواتي بدأن الإنجاب قبل سن 15 عاماً، ونسبة النساء في سن 20-24 اللواتي لديهن مولود حي قبل سن 18 عاماً، العراق، 2011

| نسبة النساء في العمر من 15-19 سنة |                         |   |                       |                       |                       |                       | المحافظة   |
|-----------------------------------|-------------------------|---|-----------------------|-----------------------|-----------------------|-----------------------|------------|
| عدد النساء في العمر من 15-19 سنة  | نسب النساء في العمر -20 | عدد النساء في سنة 24 واللاتي لديهن مولود حي قبل سن 18 [1] | نسبة النساء في سنة 19 | نسبة النساء في سنة 15 | نسبة النساء في سنة 15 | نسبة النساء في سنة 15 |            |
| 460                               | 5.2                     | 482   | 0.2                   | 6.2                   | 2.0                   | 4.2                   | دهوك       |
| 982                               | 12.7                    | 1084  | 0.4                   | 15.4                  | 6.9                   | 8.4                   | نينوى      |
| 718                               | 6.2                     | 691   | 0.3                   | 5.6                   | 1.6                   | 4.0                   | السلمانية  |
| 402                               | 13.3                    | 443   | 2.0                   | 14.7                  | 5.1                   | 9.6                   | كركوك      |
| 600                               | 7.0                     | 638   | 1.2                   | 9.3                   | 1.8                   | 7.4                   | اربيل      |
| 353                               | 10.8                    | 493   | 0.9                   | 15.0                  | 4.7                   | 10.3                  | ديالى      |
| 408                               | 10.9                    | 552   | 0.7                   | 13.7                  | 2.7                   | 11.1                  | الانبار    |
| 1993                              | 11.6                    | 2279  | 0.7                   | 15.0                  | 4.0                   | 11.0                  | بغداد      |
| 518                               | 11.4                    | 698   | 0.9                   | 17.6                  | 5.1                   | 12.6                  | بابل       |
| 295                               | 19.2                    | 374   | 0.6                   | 20.6                  | 6.0                   | 14.6                  | كربلاء     |
| 323                               | 10.1                    | 414   | 0.2                   | 11.9                  | 3.0                   | 8.9                   | واسط       |
| 447                               | 10.2                    | 573   | 0.8                   | 14.3                  | 2.9                   | 11.3                  | صلاح الدين |
| 418                               | 20.0                    | 484   | 2.9                   | 22.1                  | 3.7                   | 18.5                  | النجف      |
| 356                               | 12.5                    | 442   | 2.3                   | 15.4                  | 3.5                   | 11.9                  | القادسية   |
| 208                               | 12.6                    | 287   | 1.4                   | 17.4                  | 3.7                   | 13.7                  | المتى      |
| 534                               | 12.3                    | 763   | 0.8                   | 16.0                  | 3.8                   | 12.2                  | ذي قار     |
| 264                               | 19.3                    | 352   | 1.6                   | 16.3                  | 4.1                   | 12.2                  | ميسان      |
| 818                               | 15.6                    | 826   | 1.1                   | 24.2                  | 6.0                   | 18.2                  | البصرة     |
| <b>الإقليم</b>                    |                         |   |                       |                       |                       |                       |            |
| 1778                              | 6.2                     | 1810  | 0.5                   | 7.0                   | 1.8                   | 5.3                   | كردستان    |
| 8318                              | 13.0                    | 10065   | 1.0                   | 16.5                  | 4.5                   | 12.0                  | جنوب ووسط  |
| <b>منطقة السكن</b>                |                         |   |                       |                       |                       |                       |            |
| 7316                              | 10.9                    | 8234  | 0.9                   | 14.6                  | 3.7                   | 10.9                  | حضر        |
| 2780                              | 14.2                    | 3641  | 1.1                   | 16.1                  | 5.0                   | 11.1                  | ريف        |

جدول RH.2: الحمل المبكر

نسبة النساء في سن 15-19 اللواتي لديهن مولود حي أو حامل بالطفل الأول، ونسبة النساء في سن 15-19 اللواتي بدأن الإنجاب قبل سن 15 عاماً، ونسبة النساء في سن 20-24 اللواتي لديهن مولود حي قبل سن 18 عاماً، العراق، 2011

| نسبة النساء في العمر من 15-19 سنة |                               |   |                                  |                          |             |                   |                |
|-----------------------------------|-------------------------------|---|----------------------------------|--------------------------|-------------|-------------------|----------------|
| التعليم                           | عدد النساء في العمر 20-24 سنة | نسب النساء في العمر 20-24 سنة قبل سن 18 [1] | عدد النساء في العمر من 15-19 سنة | لديها مولود حي قبل سن 15 | بدأن بالحمل | حامل بالطفل الأول | لديها مولود حي |
| غير متعلمة                        | 1567                          | 18.0  | 1521                             | 2.0                      | 21.2        | 4.3               | 16.9           |
| إبتدائية                          | 3980                          | 16.7  | 4165                             | 1.4                      | 23.3        | 6.8               | 16.5           |
| متوسطة فأعلى                      | 4542                          | 5.5   | 6187                             | 0.4                      | 8.0         | 2.2               | 5.8            |
| تعليم غير نظامي                   | 6                             | (*)   | 2                                | (*)                      | (*)         | (*)               | (*)            |
| مؤشر الثروة                       |                               |   |                                  |                          |             |                   |                |
| افقر                              | 1710                          | 15.1  | 2250                             | 1.3                      | 15.1        | 3.6               | 11.5           |
| فقير                              | 1788                          | 16.2  | 2259                             | 0.9                      | 15.4        | 4.1               | 11.3           |
| متوسط                             | 2087                          | 11.8  | 2392                             | 1.5                      | 17.4        | 4.6               | 12.8           |
| غني                               | 2034                          | 12.1  | 2437                             | 0.7                      | 15.2        | 3.7               | 11.5           |
| اغنى                              | 2479                          | 6.3   | 2537                             | 0.3                      | 12.2        | 4.3               | 8.0            |
| المجموع                           | 10096                         | 11.8  | 11875                            | 0.9                      | 15.0        | 4.1               | 11.0           |

[1] مؤشر رقم 5.2 من مؤشرات المسوح متعددة المؤشرات

(\*) تشير الى الأرقام المبنية على أقل من 25 حالة غير مرجحة

جدول RH.3: الأنتجاهات في الحمل المبكر

نسبة النساء اللواتي أنجبن مولود حي في سن 15 عاماً، وسن 18 عاماً حسب فئات العمر ومنطقة السكن ، العراق، 2011

| اجمالي النساء 15-49 سنة اللواتي: |                          |                  |                          |                  |                          |                  |                          |                  |                          |                  |                          |         |  |
|----------------------------------|--------------------------|------------------|--------------------------|------------------|--------------------------|------------------|--------------------------|------------------|--------------------------|------------------|--------------------------|---------|--|
| العراق                           |                          |                  |                          | ريف              |                          |                  |                          | حضر              |                          |                  |                          |         |  |
| عدد النساء 49-20                 | أنجبت مولود حي قبل سن 18 | عدد النساء 49-15 | أنجبت مولود حي قبل سن 15 | عدد النساء 49-20 | أنجبت مولود حي قبل سن 18 | عدد النساء 49-15 | أنجبت مولود حي قبل سن 15 | عدد النساء 49-20 | أنجبت مولود حي قبل سن 18 | عدد النساء 49-15 | أنجبت مولود حي قبل سن 15 |         |  |
| na                               | na                       | 11875            | 0.9                      | na               | na                       | 3641             | 1.1                      | na               | na                       | 8234             | 0.9                      | 19 - 15 |  |
| 10096                            | 11.8                     | 10096            | 0.9                      | 2780             | 14.2                     | 2780             | 1.3                      | 7316             | 10.9                     | 7316             | 0.7                      | 24 - 20 |  |
| 8522                             | 9.2                      | 8522             | 0.8                      | 2507             | 11.4                     | 2507             | 1.1                      | 6015             | 8.3                      | 6015             | 0.6                      | 29 - 25 |  |
| 7709                             | 11.2                     | 7709             | 1.2                      | 2116             | 13.4                     | 2116             | 1.4                      | 5593             | 10.4                     | 5593             | 1.1                      | 34 - 30 |  |
| 7078                             | 11.4                     | 7078             | 1.0                      | 1980             | 14.2                     | 1980             | 0.9                      | 5098             | 10.3                     | 5098             | 1.0                      | 39 - 35 |  |
| 5777                             | 13.0                     | 5777             | 2.2                      | 1508             | 13.8                     | 1508             | 2.8                      | 4270             | 12.8                     | 4270             | 2.1                      | 44 - 40 |  |
| 4136                             | 15.0                     | 4136             | 2.2                      | 1011             | 16.1                     | 1011             | 2.9                      | 3124             | 14.6                     | 3124             | 2.0                      | 49 - 45 |  |
| المجموع                          | 43319                    | 11.6             | 55194                    | 1.2              | 11902                    | 13.6             | 15544                    | 1.4              | 31416                    | 10.8             | 39650                    | 1.1     |  |

## وسائل منع الحمل

التّظيُّمُ الأسريُّ الملائمُ مهمٌّ لصحة المرأة والطفل، وذلك عن طريق: (1) منع حدوث حالات الحمل المبكرة جداً أو المتأخرة جداً. (2) إطالة المدة بين واقعات الولادة. (3) تحديد عدد الأطفال المرغوب في إنجابهم. كذلك فإنَّ حصولَ جميع الأزواج على المعلومات والخدمات التي تمنع حدوث حالات الحمل المبكرة جداً، أو المتباعدة عن بعضها لفترات قريبة جداً، أو المتأخرة جداً، أو الكثير جداً، أمرٌ ذو أهمية حرجة.

ويحدد الاستخدام الحالي لوسائل منع الحمل بنسبة النساء اللاتي أبلغن أنهن كن يتبعن وسيلة من وسائل تنظيم الأسرة في وقت إجراء المقابلة. وخلال إجراء المسح MICS4 في العراق، وجه السؤال حول الاستخدام الحالي لوسائل منع الحمل إلى النساء المتزوجات فقط.

أظهرت النتائج أن 53% من النساء المتزوجات يستخدمن حالياً وسائل منع الحمل (جدول RH.4). والوسيلة الأكثر شيوعاً بين وسائل منع الحمل هي الأقراص التي تستعملها امرأة واحدة من بين كل سبعة لنساء متزوجات. أما وسيلة منع الحمل التي تليها في الشيع في طريقة القذف الخارجي، والتي تُتبعها نسبة 15% من النساء المتزوجات، ثم تليها استعمال اللولب بواقع 9%. وقد أفادت نسبة تتراوح بين 1% وبين 3% من النساء عن استعمال وسيلة "التّعَقْف" أو "العِقَّة" (الامتناع عن ممارسة الجنس)، والواقي الذكري، والرضاعة الطبيعية كوسيلة لمنع الحمل (بسبب انقطاع الطمث "الحيض" أثناء الرضاعة) والتعقيم الأنثوي ومواد الحقن. وأقل من نسبة 1% من النساء يستعملن الواقي الانثوي أو الوسائل المهبليّة أو الزرعة/ الغرز.

وجد أعلى مستوى لاستخدام وسائل منع الحمل في محافظات اقليم كردستان، السليمانية واربيل ودهوك بواقع 67% و62% و52% علي التوالي. وكان أدنى مستوى لاستخدام وسائل منع الحمل في محافظتي ميسان والمثنى. كذلك فإن

الشكل RH.1 استخدام وسائل منع الحمل، العراق، 2011

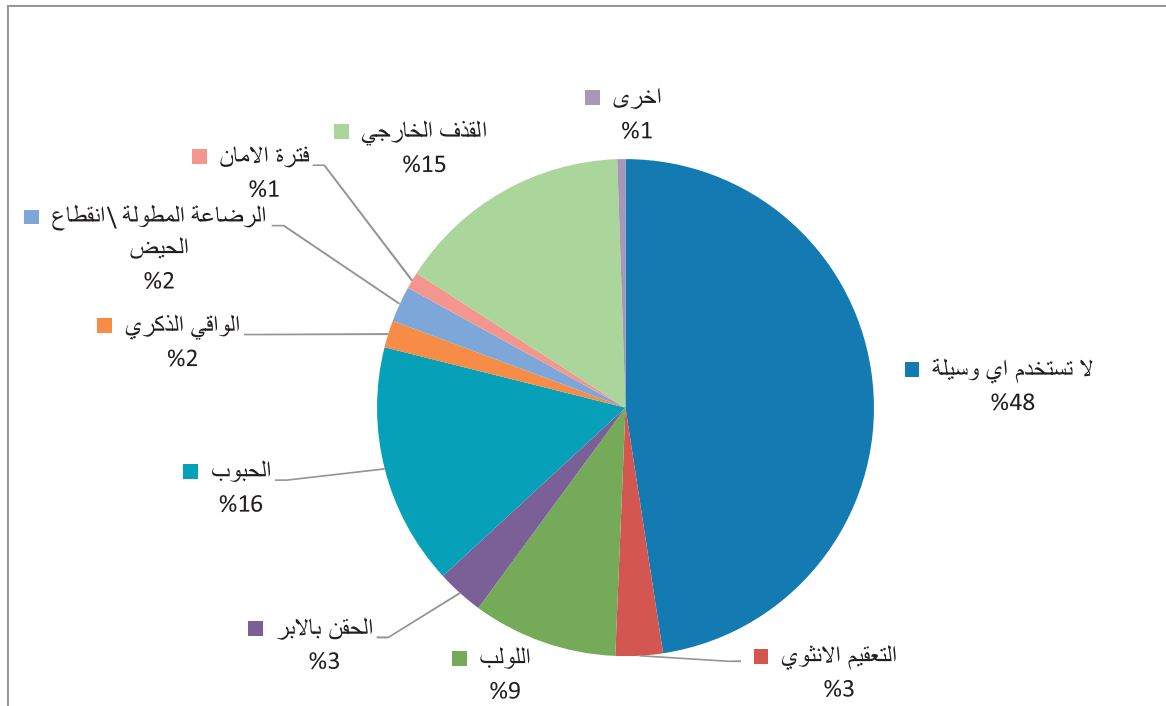

احتمالية استعمال وسائل منع الحمل من قبل النساء اليافعات (الأصغر سناً) أقل بكثير من احتمالية استعماله من قبل النساء الأكبر سناً، حيث أظهرت النتائج أن ما يقارب من 21% فقط من النساء المتزوجات، في الفئة العمرية 15 إلى 19 عاماً، يستعملن إحدى وسائل منع الحمل، مقارنةً بنسبة 41% من النساء في الفئة العمرية 20-24 عاماً، ونسبة 65% من النساء الأكبر منهن سناً في الفئة العمرية 40-44 عاماً.

يعرض الشكل 2.RH الاستخدامات الحديثة والتقليدية لوسائل منع الحمل حسب عمر المرأة. يظهر الشكل ان استخدام وسائل منع الحمل الحديثة هي أكثر شيوعاً من استخدام الطرق التقليدية في جميع الفئات العمرية. واستخدام الطرق التقليدية ثابت تقريباً بالنسبة للنساء الأكبر سناً من 25 عاماً.

ويرتبط مستوى تعليم المرأة ارتباطاً قوياً بمستوى استعمال وسائل منع الحمل. وترتفع النسبة المئوية للنساء اللواتي يستعملن إحدى وسائل منع الحمل من 45% في أوساط النساء غير الحاصلات على أي مستوى من التعليم (غير المتعلمات)، إلى نسبة 51% بين النساء الحاصلات على تعليم ابتدائي، وإلى نسبة 57% في أوساط النساء اللاتي حصلن على تعليم ثانوي أو أعلى.

إن استخدام أي وسيلة لمنع الحمل لا يكاد يذكر عند النساء اللواتي ليس لديهن أطفال أحياء (2%). كلما زاد عدد الأطفال الأحياء لدى المرأة، كلما ارتفعت احتمالية استخدامها لوسائل منع الحمل - حيث يرتفع معدل استخدام وسائل منع الحمل من 33% للنساء اللواتي لديهن طفل حي واحد إلى 66% بالنسبة للنساء اللواتي لديهن أربعة أو أكثر أطفال أحياء.

وبالإضافة إلى الاختلافات في التوزيع فإن استخدام الطرق المتعددة لمنع الحمل تختلف حسب عدد المواليد الأحياء لدى المرأة . حيث وجد ان نسبة 20% من النساء اللواتي لديهن 4 اطفال او اكثر يستخدمون اقراص منع الحمل بينما يستخدم 17% طريقة القذف الخارجي . وبالمقارنة فان 0% من النساء اللواتي ليس لديهن اطفال يستخدمن اقراص منع الحمل بينما 1% من النساء تستخدم طريقة القذف الخارجي . أيضاً نجد ان استخدام الطريقتين اعلاه تزداد بصورة حادة بين النساء اللواتي لديهن طفل واحد حيث تبلغ النسبة 10% من النساء تستخدم الاقراص بينما تستخدم 15% طريقة القذف الخارجي .

الشكل 2.RH الاستخدامات الحديثة والتقليدية لوسائل منع الحمل حسب عمر المرأة، العراق، 2011

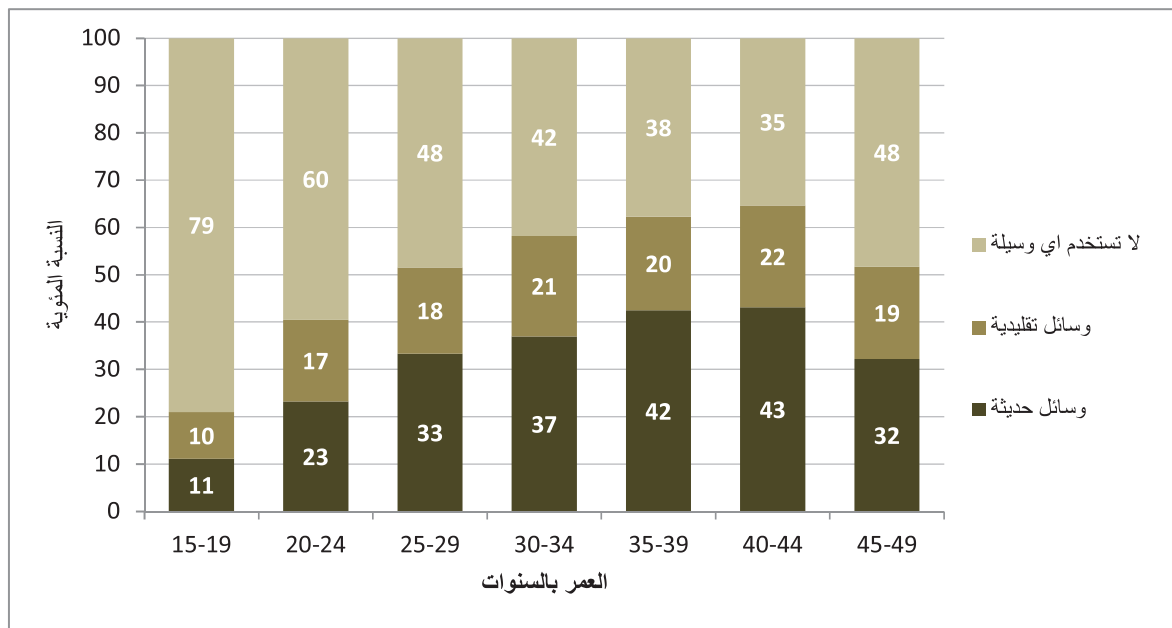

جدول RH.4: استخدام وسائل منع الحمل

نسبة النساء في سن 15-49 سنة المتزوجات حالياً واللواتي يستخدمن (أو الزوج الذي يستخدم) وسيلة لمنع الحمل، العراق، 2011

| رقم النساء<br>عدد النساء | أحد الزوجين<br>أقرباء أو<br>شركاء<br>أو<br>شركاء<br>أو<br>شركاء | وسائل<br>منع الحمل<br>أو<br>وسائل<br>منع الحمل<br>أو<br>وسائل<br>منع الحمل | وسائل<br>منع الحمل<br>أو<br>وسائل<br>منع الحمل<br>أو<br>وسائل<br>منع الحمل | وسائل<br>منع الحمل<br>أو<br>وسائل<br>منع الحمل<br>أو<br>وسائل<br>منع الحمل | وسائل<br>منع الحمل<br>أو<br>وسائل<br>منع الحمل<br>أو<br>وسائل<br>منع الحمل | وسائل<br>منع الحمل<br>أو<br>وسائل<br>منع الحمل<br>أو<br>وسائل<br>منع الحمل | وسائل<br>منع الحمل<br>أو<br>وسائل<br>منع الحمل<br>أو<br>وسائل<br>منع الحمل | وسائل<br>منع الحمل<br>أو<br>وسائل<br>منع الحمل<br>أو<br>وسائل<br>منع الحمل | وسائل<br>منع الحمل<br>أو<br>وسائل<br>منع الحمل<br>أو<br>وسائل<br>منع الحمل | وسائل<br>منع الحمل<br>أو<br>وسائل<br>منع الحمل<br>أو<br>وسائل<br>منع الحمل | وسائل<br>منع الحمل<br>أو<br>وسائل<br>منع الحمل<br>أو<br>وسائل<br>منع الحمل | وسائل<br>منع الحمل<br>أو<br>وسائل<br>منع الحمل<br>أو<br>وسائل<br>منع الحمل | وسائل<br>منع الحمل<br>أو<br>وسائل<br>منع الحمل<br>أو<br>وسائل<br>منع الحمل | وسائل<br>منع الحمل<br>أو<br>وسائل<br>منع الحمل<br>أو<br>وسائل<br>منع الحمل | وسائل<br>منع الحمل<br>أو<br>وسائل<br>منع الحمل<br>أو<br>وسائل<br>منع الحمل | وسائل<br>منع الحمل<br>أو<br>وسائل<br>منع الحمل<br>أو<br>وسائل<br>منع الحمل | وسائل<br>منع الحمل<br>أو<br>وسائل<br>منع الحمل<br>أو<br>وسائل<br>منع الحمل | وسائل<br>منع الحمل<br>أو<br>وسائل<br>منع الحمل<br>أو<br>وسائل<br>منع الحمل | وسائل<br>منع الحمل<br>أو<br>وسائل<br>منع الحمل<br>أو<br>وسائل<br>منع الحمل |
|--------------------------|---|--|--|--|--|--|--|--|--|--|--|--|--|--|--|--|--|--|--|
| 1181                     | 54.8  | 33.1   | 21.7   | 0.0  | 30.1   | 1.5  | 1.5  | 0.5  | 0.2  | 2.3  | 5.2  | 0.2  | 1.2  | 9.8  | 2.3  | 45.2   | المحافظة   |  |  |
| 3048                     | 43.0  | 17.9   | 25.1   | 0.0  | 14.0   | 0.9  | 3.0  | 0.6  | 0.0  | 2.5  | 6.8  | 0.0  | 4.7  | 9.9  | 0.5  | 57.0   | دهوك   |  |  |
| 2034                     | 68.1  | 31.5   | 36.6   | 0.2  | 30.6   | 0.1  | 0.6  | 0.5  | 0.0  | 4.3  | 11.2   | 0.0  | 0.5  | 17.2   | 3.0  | 31.9   | نينوى  |  |  |
| 1488                     | 46.4  | 23.7   | 22.7   | 0.0  | 23.4   | 0.1  | 0.3  | 0.0  | 0.0  | 1.5  | 7.8  | 0.4  | 1.7  | 10.4   | 0.9  | 53.6   | السليمانية   |  |  |
| 1895                     | 66.7  | 37.0   | 29.7   | 0.0  | 35.9   | 0.0  | 1.0  | 1.5  | 0.0  | 1.7  | 12.0   | 0.0  | 1.8  | 11.2   | 1.5  | 33.3   | كركوك  |  |  |
| 1367                     | 49.9  | 17.3   | 32.5   | 0.0  | 12.1   | 4.4  | 0.9  | 0.3  | 0.2  | 1.0  | 13.9   | 0.0  | 3.1  | 10.4   | 3.6  | 50.1   | اربيل  |  |  |
| 1461                     | 51.5  | 10.3   | 41.2   | 0.1  | 5.6  | 1.7  | 3.0  | 0.3  | 0.0  | 0.9  | 13.6   | 0.1  | 3.9  | 20.2   | 2.1  | 48.5   | ديالى  |  |  |
| 7056                     | 51.9  | 15.5   | 36.4   | 0.1  | 13.2   | 0.7  | 1.5  | 0.2  | 0.0  | 1.5  | 18.0   | 0.1  | 2.5  | 10.3   | 3.7  | 48.1   | الأنبار  |  |  |
| 2006                     | 54.4  | 20.4   | 34.0   | 0.0  | 17.6   | 1.0  | 1.8  | 0.4  | 0.0  | 1.9  | 14.2   | 0.0  | 4.2  | 9.4  | 3.9  | 45.6   | بغداد  |  |  |
| 1183                     | 50.9  | 13.3   | 37.6   | 0.0  | 8.4  | 1.2  | 3.7  | 0.7  | 0.0  | 4.3  | 15.9   | 0.1  | 4.8  | 9.6  | 2.3  | 49.1   | بابل   |  |  |
| 1176                     | 49.5  | 14.8   | 34.7   | 0.1  | 11.5   | 1.1  | 2.0  | 0.4  | 0.1  | 0.6  | 16.8   | 0.0  | 4.8  | 7.9  | 4.0  | 50.5   | كربلاء   |  |  |
| 1471                     | 47.5  | 15.6   | 31.8   | 0.1  | 8.7  | 3.2  | 3.6  | 0.6  | 0.1  | 0.6  | 12.4   | 0.0  | 2.1  | 13.4   | 2.5  | 52.5   | واسط   |  |  |
| 1479                     | 58.6  | 21.0   | 37.6   | 0.2  | 11.7   | 2.5  | 6.5  | 0.2  | 0.1  | 1.8  | 20.8   | 0.0  | 3.2  | 7.7  | 3.9  | 41.4   | صلاح الدين   |  |  |
| 1237                     | 49.6  | 14.9   | 34.6   | 0.0  | 10.8   | 1.2  | 3.0  | 0.4  | 0.0  | 2.0  | 14.9   | 0.0  | 5.0  | 5.6  | 6.6  | 50.4   | النجف  |  |  |
| 760                      | 44.1  | 6.9  | 37.2   | 0.2  | 6.1  | 0.3  | 0.3  | 0.1  | 0.0  | 1.7  | 23.2   | 0.0  | 5.5  | 2.5  | 4.2  | 55.9   | القادسية   |  |  |
| 1969                     | 49.8  | 12.3   | 37.5   | 0.1  | 10.4   | 0.5  | 1.4  | 0.1  | 0.1  | 1.7  | 26.0   | 0.1  | 1.7  | 4.0  | 3.9  | 50.2   | المتن  |  |  |
| 980                      | 47.0  | 11.5   | 35.4   | 0.1  | 5.3  | 0.6  | 5.5  | 0.1  | 0.0  | 0.8  | 19.8   | 0.0  | 8.4  | 2.7  | 3.8  | 53.0   | ذي قار   |  |  |
| 2847                     | 54.4  | 19.1   | 35.3   | 0.1  | 13.7   | 0.9  | 4.5  | 0.2  | 0.3  | 1.0  | 25.6   | 0.2  | 2.2  | 2.3  | 3.5  | 45.6   | ميسان  |  |  |
| 5110                     | 64.5  | 33.9   | 30.6   | 0.1  | 32.5   | 0.4  | 0.9  | 0.9  | 0.1  | 2.9  | 10.1   | 0.1  | 1.1  | 13.3   | 2.3  | 35.5   | الاصمعيه   |  |  |
| 29527                    | 50.4  | 16.2   | 34.1   | 0.1  | 12.4   | 1.2  | 2.6  | 0.3  | 0.1  | 1.6  | 16.7   | 0.1  | 3.4  | 8.8  | 3.2  | 49.6   | كربلاء   |  |  |
| 24580                    | 54.7  | 20.2   | 34.4   | 0.1  | 17.4   | 0.9  | 1.9  | 0.5  | 0.1  | 2.2  | 16.2   | 0.1  | 2.7  | 9.6  | 3.1  | 45.3   | جنوب ووسط العراق   |  |  |
| 10057                    | 47.0  | 15.4   | 31.6   | 0.1  | 10.5   | 1.4  | 3.4  | 0.2  | 0.0  | 0.7  | 14.8   | 0.1  | 3.8  | 9.0  | 2.9  | 53.0   | منطقة السكن  |  |  |
|                          |   |  |  |  |  |  |  |  |  |  |  |  |  |  |  |  | حضر  |  |  |
|                          |   |  |  |  |  |  |  |  |  |  |  |  |  |  |  |  |  | ريف  |  |



جدول RH.4: استخدام وسائل منع الحمل

نسبة النساء في سن 15-49 سنة المتزوجات حالياً واللواتي يستخدمن (أو الزوج الذي يستخدم) وسيلة لمنع الحمل، العراق، 2011

| العمر           | نسبة النساء المتزوجات حالياً واللواتي يستخدمن |                           |                                |                             |                                |                             |                                |                             |                                |                             |                                | عدد المواليد الأحياء |     |     |      |      |      |
|-----------------|---|---------------------------|--------------------------------|-----------------------------|--------------------------------|-----------------------------|--------------------------------|-----------------------------|--------------------------------|-----------------------------|--------------------------------|----------------------|-----|-----|------|------|------|
|                 | أحد أو كلاهما<br>لا يستخدمان                  | أحد أو كلاهما<br>يستخدمان | لا يستخدمان<br>وسيلة منع الحمل | يستخدمان<br>وسيلة منع الحمل | لا يستخدمان<br>وسيلة منع الحمل | يستخدمان<br>وسيلة منع الحمل | لا يستخدمان<br>وسيلة منع الحمل | يستخدمان<br>وسيلة منع الحمل | لا يستخدمان<br>وسيلة منع الحمل | يستخدمان<br>وسيلة منع الحمل | لا يستخدمان<br>وسيلة منع الحمل |                      |     |     |      |      |      |
| 15-19           | 2462  | 21.0                      | 9.9                            | 11.1                        | 0.0                            | 6.7                         | 0.1                            | 3.1                         | 0.3                            | 0.0                         | 0.8                            | 7.0                  | 0.0 | 0.7 | 2.2  | 0.1  | 79.0 |
| 20-24           | 5492  | 40.5                      | 17.2                           | 23.3                        | 0.0                            | 13.0                        | 0.7                            | 3.5                         | 0.2                            | 0.0                         | 1.7                            | 13.1                 | 0.0 | 2.3 | 5.7  | 0.2  | 59.5 |
| 25-29           | 6531  | 51.6                      | 18.2                           | 33.3                        | 0.0                            | 14.5                        | 0.9                            | 2.8                         | 0.4                            | 0.0                         | 1.9                            | 17.0                 | 0.0 | 4.2 | 9.7  | 0.1  | 48.4 |
| 30-34           | 6269  | 58.2                      | 21.2                           | 37.0                        | 0.0                            | 17.1                        | 0.9                            | 3.2                         | 0.5                            | 0.0                         | 1.8                            | 18.0                 | 0.2 | 3.5 | 11.9 | 1.1  | 41.8 |
| 35-39           | 5852  | 62.3                      | 19.8                           | 42.5                        | 0.1                            | 16.4                        | 1.4                            | 2.0                         | 0.3                            | 0.1                         | 2.4                            | 18.0                 | 0.1 | 3.9 | 12.7 | 4.9  | 37.7 |
| 40-44           | 4772  | 64.6                      | 21.5                           | 43.1                        | 0.1                            | 18.9                        | 1.7                            | 0.8                         | 0.6                            | 0.1                         | 1.9                            | 18.6                 | 0.0 | 2.9 | 11.1 | 8.0  | 35.4 |
| 45-49           | 3258  | 51.7                      | 19.4                           | 32.2                        | 0.5                            | 17.3                        | 1.6                            | 0.0                         | 0.3                            | 0.1                         | 1.1                            | 11.9                 | 0.1 | 1.8 | 7.6  | 9.3  | 48.3 |
| 0               | 4007  | 1.3                       | 1.0                            | 0.3                         | 0.0                            | 1.0                         | 0.0                            | 0.0                         | 0.0                            | 0.0                         | 0.1                            | 0.2                  | 0.0 | 0.0 | 0.0  | 0.0  | 98.7 |
| 1               | 4509  | 34.7                      | 18.7                           | 16.0                        | 0.0                            | 14.8                        | 0.6                            | 3.3                         | 0.5                            | 0.0                         | 2.1                            | 9.8                  | 0.0 | 1.0 | 2.3  | 0.2  | 65.3 |
| 2               | 5843  | 53.6                      | 21.9                           | 31.7                        | 0.0                            | 18.1                        | 1.3                            | 2.5                         | 0.5                            | 0.1                         | 2.2                            | 16.2                 | 0.1 | 2.4 | 10.1 | 0.2  | 46.4 |
| 3               | 5697  | 62.4                      | 23.5                           | 38.9                        | 0.0                            | 19.8                        | 0.9                            | 2.8                         | 0.4                            | 0.0                         | 2.4                            | 19.5                 | 0.1 | 3.6 | 11.9 | 1.1  | 37.6 |
| 4+              | 14580   | 67.7                      | 20.8                           | 46.9                        | 0.2                            | 16.7                        | 1.5                            | 2.4                         | 0.4                            | 0.1                         | 1.7                            | 20.2                 | 0.1 | 4.6 | 13.0 | 6.7  | 32.3 |
| التعليم         | 6081  | 46.1                      | 15.8                           | 30.2                        | 0.1                            | 12.1                        | 0.8                            | 2.9                         | 0.2                            | 0.0                         | 0.8                            | 14.3                 | 0.0 | 4.3 | 7.2  | 3.4  | 53.9 |
| غير متعلمة      | 15752   | 51.3                      | 17.9                           | 33.4                        | 0.0                            | 14.3                        | 1.0                            | 2.5                         | 0.3                            | 0.0                         | 1.4                            | 15.3                 | 0.1 | 3.6 | 9.6  | 3.1  | 48.7 |
| ابتدائية        | 12575   | 57.2                      | 21.7                           | 35.5                        | 0.1                            | 18.4                        | 1.3                            | 1.9                         | 0.6                            | 0.1                         | 2.7                            | 17.1                 | 0.1 | 1.7 | 10.3 | 2.8  | 42.8 |
| متوسطة فأعلى    | 226   | 46.7                      | 11.8                           | 34.9                        | 0.7                            | 10.3                        | 0.7                            | 0.0                         | 0.5                            | 0.0                         | 0.4                            | 10.1                 | 0.0 | 5.3 | 6.1  | 12.5 | 53.3 |
| تعليم غير نظامي | 6634  | 44.4                      | 15.5                           | 28.9                        | 0.1                            | 10.8                        | 1.0                            | 3.6                         | 0.2                            | 0.0                         | 0.8                            | 14.4                 | 0.1 | 4.9 | 6.3  | 2.2  | 55.6 |
| مؤشر الثروة     | 7115  | 52.1                      | 18.4                           | 33.7                        | 0.1                            | 14.7                        | 1.1                            | 2.5                         | 0.4                            | 0.1                         | 1.2                            | 16.9                 | 0.0 | 3.7 | 9.2  | 2.3  | 47.9 |
| أفقر            | 7104  | 52.5                      | 19.2                           | 33.2                        | 0.0                            | 15.5                        | 1.1                            | 2.6                         | 0.3                            | 0.1                         | 1.5                            | 15.8                 | 0.0 | 2.9 | 10.1 | 2.6  | 47.5 |
| متوسط           | 6937  | 55.2                      | 18.9                           | 36.3                        | 0.0                            | 15.8                        | 1.2                            | 1.9                         | 0.3                            | 0.0                         | 2.4                            | 16.5                 | 0.1 | 2.5 | 9.8  | 4.5  | 44.8 |
| غني             | 6847  | 57.9                      | 22.1                           | 35.7                        | 0.2                            | 19.9                        | 1.0                            | 1.0                         | 0.8                            | 0.1                         | 2.8                            | 15.1                 | 0.1 | 1.4 | 11.6 | 3.7  | 42.1 |
| المجموع         | 34637   | 52.5                      | 18.8                           | 33.6                        | 0.1                            | 15.4                        | 1.1                            | 2.3                         | 0.4                            | 0.1                         | 1.8                            | 15.8                 | 0.1 | 3.1 | 9.4  | 3.1  | 47.5 |

[1] مؤشر رقم 5.3 من مؤشرات المسح متعددة المؤشرات ومؤشر رقم 5.3 من مؤشرات الألفية للتنمية

## الحاجة غير المُلبّاة

تُشير الحاجة غير المُلبّاة من وسائل منع الحمل إلى النساء الولادات اللواتي لا يستعملن أي من وسائل أو طرق منع الحمل، ولكنهنّ يرغبن تأجيل وقوع الولادة التالية لهنّ (المباعدة بين الولادات Spacing)، أو يرغبن التوقّف عن الحمل (الحدّ من النسل Limiting). ويُحدّد المسح العنقودي متعدد المؤشرات مفهوم الحاجة غير المُلبّاة باستخدام مجموعة من الأسئلة التي تستوضح الانماط والتفضيل الراهن الذي يخصّ استعمال وسائل منع الحمل، وخصوصية المرأة، وتفضيل الخصوصية.

يوضّح الجدول RH.5 استخدام وسائل منع الحمل، والحاجة غير المُلبّاة، وتلبية حجم الطلب على وسائل منع الحمل. وتُعرّف الحاجة غير المُلبّاة في المباعدة (بين الأحمال / الولادات) بأنّها النسبة المئوية للنساء اللواتي لا يستعملن أي وسيلة أو طريقة لمنع الحمل، واللواتي:

- لسنّ حوامل ولا يعشن فترة انقطاع الطمث "الحيض" بعد الولادة (أثناء فترة النفاس)، وهنّ قادرات على الإنجاب، ويقلنّ أنهنّ يرغبن في الانتظار سنتين أو أكثر حتى يلدنّ الولادة التالية،
- أو أنهنّ لسنّ حوامل ولا يعشن فترة انقطاع الطمث بعد الولادة، وهنّ قادرات على الإنجاب، وغير متأكّدات ممّا إذا كنّ يُردنّ أو لا يُردنّ أن يلدن أطفالاً آخرين،
- أو أنهنّ حوامل ويقلن أنّ الحمل كان توقيتته خاطئاً: كنّ يُردن الانتظار،
- أو يعشن فترة انقطاع الطمث بعد الولادة، ويقلن أنّ الولادة كان توقيتها خاطئاً: كنّ يُردن الانتظار.

وتُعرّف الحاجة إلى الحدّ من النسل بأنّها النسبة المئوية للنساء اللواتي لا يستعملن إحدى وسائل أو طرق منع الحمل، واللواتي:

- لسنّ حوامل ولا يعشن فترة انقطاع الطمث بعد الولادة (أثناء فترة النفاس)، وهنّ ولودات، ويقلنّ أنهنّ لا يُردنّ أن يلدنّ المزيد من الأطفال،
- أو أنهنّ حوامل، ويقلنّ أنهنّ لا يردن أن يلدن أطفالاً آخرين،
- أو أنهنّ يعشن فترة انقطاع الطمث، ويقلنّ أنهنّ لا يُردن المزيد من الولادات.

أمّا إجمالي الحاجة غير المُلبّاة من وسائل منع الحمل فهي ببساطة مجموع الحاجة غير المُلبّاة إلى/من المباعدة والحاجة غير المُلبّاة إلى/من الحدّ من النسل.

بلغت نسبة الحاجة غير المُلبّاة من استخدام وسائل منع الحمل في العراق 8%، أي 8% من النساء العراقيات المتزوجات لا يستخدمن وسائل منع الحمل ولكن يرغبن في التوقّف عن إنجاب الأطفال (الحد) أو تأجيل الحمل القادم لمدة سنتين على الأقل (المباعدة). تبلغ نسبة الحاجات الغير ملبّاة بالنسبة للمباعدة والحد من النسل 5% و 4% على التوالي .

يختلف إجمالي الحاجة غير المُلبّاة من استخدام وسائل منع الحمل بين النساء المتزوجات في المحافظات الثماني عشر - حيث كانت أدنى نسبة في محافظة بابل (5%)، وأعلى نسبة في محافظة دهوك (11%). وتبلغ الحاجات غير المُلبّاة لوسائل منع الحمل ذروتها في الفئات العمرية 20-24 و 30-34 عاماً وكذلك عند النساء في الأسر الفقيرة.

جدول RH.5: الحاجة غير ملبأة من وسائل منع الحمل

نسبة النساء في الفئة العمرية 15-49 سنة المتزوجات حالياً حسب الحاجة غير الملبأة لتنظيم الأسرة، ونسبة الحاجة الملبأة لوسائل منع الحمل، العراق،

2011

| عدد النساء المتزوجات حالياً وتحتاج وسائل منع الحمل | نسبة الحاجة الملبأة لوسائل منع الحمل | عدد النساء المتزوجات حالياً | الحاجة غير ملبأة لمنع الحمل |                 |         | تلبية الحاجة لمنع الحمل |                 |         |                  |
|--|--------------------------------------|-----------------------------|-----------------------------|-----------------|---------|-------------------------|-----------------|---------|------------------|
|  |                                      |                             | المجموع                     | للحد من الإنجاب |         | المجموع                 | للحد من الإنجاب |         |                  |
|  |                                      |                             |                             | التباعد         | التباعد |                         | التباعد         | التباعد |                  |
| <b>المحافظة</b>                                    |                                      |                             |                             |                 |         |                         |                 |         |                  |
| 775  | 83.6                                 | 1181                        | 10.7                        | 4.7             | 6.1     | 54.9                    | 36.3            | 20.0    | دهوك             |
| 1555   | 84.3                                 | 3048                        | 8.0                         | 2.7             | 5.2     | 43.0                    | 27.1            | 16.8    | نينوى            |
| 1559   | 88.9                                 | 2034                        | 8.5                         | 1.5             | 7.0     | 68.1                    | 48.2            | 22.4    | السلمانية        |
| 812  | 85.0                                 | 1488                        | 8.2                         | 1.5             | 6.7     | 46.4                    | 29.9            | 16.5    | كركوك            |
| 1384   | 91.3                                 | 1895                        | 6.3                         | 2.3             | 4.1     | 66.7                    | 51.8            | 16.2    | اربيل            |
| 763  | 89.3                                 | 1367                        | 6.0                         | 2.0             | 4.0     | 49.9                    | 33.6            | 17.6    | ديالى            |
| 848  | 88.7                                 | 1461                        | 6.5                         | 3.4             | 3.2     | 51.5                    | 38.8            | 14.6    | الانبار          |
| 4236   | 86.4                                 | 7056                        | 8.2                         | 4.3             | 3.8     | 51.9                    | 37.5            | 15.6    | بغداد            |
| 1189   | 91.8                                 | 2006                        | 4.9                         | 2.4             | 2.5     | 54.4                    | 46.6            | 8.3     | بابل             |
| 710  | 84.9                                 | 1183                        | 9.1                         | 6.2             | 2.9     | 50.9                    | 34.7            | 17.2    | كربلاء           |
| 659  | 88.3                                 | 1176                        | 6.6                         | 4.0             | 2.5     | 49.5                    | 36.1            | 13.9    | واسط             |
| 843  | 82.8                                 | 1471                        | 9.8                         | 3.9             | 5.9     | 47.5                    | 34.7            | 13.4    | صلاح الدين       |
| 953  | 91.0                                 | 1479                        | 5.8                         | 2.5             | 3.3     | 58.6                    | 34.6            | 24.7    | النجف            |
| 710  | 86.3                                 | 1237                        | 7.8                         | 3.0             | 4.9     | 49.6                    | 34.2            | 15.7    | القادسية         |
| 414  | 80.9                                 | 760                         | 10.4                        | 4.8             | 5.6     | 44.1                    | 27.7            | 16.6    | المثنى           |
| 1169   | 83.9                                 | 1969                        | 9.6                         | 5.6             | 3.9     | 49.8                    | 34.9            | 15.0    | ذي قار           |
| 551  | 83.6                                 | 980                         | 9.2                         | 4.5             | 4.7     | 47.0                    | 27.3            | 19.7    | ميسان            |
| 1819   | 85.1                                 | 2847                        | 9.5                         | 3.7             | 5.9     | 54.4                    | 31.6            | 23.1    | البصرة           |
| <b>الاقليم</b>                                     |                                      |                             |                             |                 |         |                         |                 |         |                  |
| 3718   | 88.7                                 | 5110                        | 8.2                         | 2.5             | 5.7     | 64.5                    | 46.8            | 19.5    | كردستان          |
| 17230  | 86.3                                 | 29527                       | 8.0                         | 3.7             | 4.3     | 50.4                    | 34.6            | 16.5    | جنوب ووسط العراق |
| <b>منطقة السكن</b>                                 |                                      |                             |                             |                 |         |                         |                 |         |                  |
| 15358  | 87.5                                 | 24580                       | 7.8                         | 3.4             | 4.4     | 54.7                    | 38.1            | 17.5    | حضر              |
| 5589   | 84.6                                 | 10057                       | 8.5                         | 3.9             | 4.7     | 47.0                    | 32.4            | 15.5    | ريف              |
| <b>العمر</b>                                       |                                      |                             |                             |                 |         |                         |                 |         |                  |
| 704  | 73.4                                 | 2462                        | 7.6                         | 1.7             | 5.9     | 21.0                    | 5.4             | 15.9    | 15-19            |
| 2724   | 81.6                                 | 5492                        | 9.1                         | 1.5             | 7.7     | 40.5                    | 16.0            | 25.4    | 20-24            |
| 3949   | 85.3                                 | 6531                        | 8.9                         | 2.9             | 6.0     | 51.6                    | 25.6            | 27.3    | 25-29            |
| 4231   | 86.3                                 | 6269                        | 9.3                         | 4.3             | 4.9     | 58.2                    | 39.0            | 20.5    | 30-34            |
| 4167   | 87.5                                 | 5852                        | 8.9                         | 5.9             | 3.0     | 62.3                    | 51.4            | 11.7    | 35-39            |
| 3410   | 90.5                                 | 4772                        | 6.8                         | 4.9             | 2.0     | 64.6                    | 59.3            | 6.1     | 40-44            |
| 1761   | 95.6                                 | 3258                        | 2.4                         | 1.7             | 0.7     | 51.7                    | 50.4            | 1.5     | 45-49            |

جدول RH.5: الحاجة غير ملبأة من وسائل منع الحمل

نسبة النساء في الفئة العمرية 15-49 سنة المتزوجات حالياً حسب الحاجة غير الملبأة لتنظيم الأسرة، ونسبة الحاجة الملبأة لوسائل منع الحمل، العراق، 2011

| عدد النساء المتزوجات حالياً وتحتاج وسائل منع الحمل | نسبة الحاجة الملبأة لوسائل منع الحمل | عدد النساء المتزوجات حالياً | الحاجة غير ملبأة لمنع الحمل |                 |         | تلبية الحاجة لمنع الحمل |                 |         |                 |
|--|--------------------------------------|-----------------------------|-----------------------------|-----------------|---------|-------------------------|-----------------|---------|-----------------|
|  |                                      |                             | المجموع                     | للحد من الإنجاب | التباعد | المجموع                 | للحد من الإنجاب | التباعد |                 |
| <b>التعليم</b>                                     |                                      |                             |                             |                 |         |                         |                 |         |                 |
| 3376   | 83.0                                 | 6081                        | 9.5                         | 4.4             | 5.0     | 46.1                    | 33.2            | 13.6    | غير متعلمة      |
| 9393   | 86.0                                 | 15752                       | 8.4                         | 3.5             | 4.9     | 51.3                    | 35.4            | 16.8    | إبتدائية        |
| 8061   | 89.2                                 | 12575                       | 6.9                         | 3.0             | 3.9     | 57.2                    | 39.1            | 19.1    | متوسطة فأعلى    |
| 115  | 91.9                                 | 226                         | 4.1                         | 3.0             | 1.2     | 46.7                    | 45.0            | 1.7     | تعليم غير نظامي |
| <b>مؤشر الثروة</b>                                 |                                      |                             |                             |                 |         |                         |                 |         |                 |
| 3681   | 79.9                                 | 6634                        | 11.1                        | 5.1             | 6.0     | 44.4                    | 29.3            | 15.8    | افقر            |
| 4291   | 86.4                                 | 7115                        | 8.2                         | 3.2             | 5.0     | 52.1                    | 35.7            | 17.2    | فقير            |
| 4319   | 86.3                                 | 7104                        | 8.3                         | 2.9             | 5.4     | 52.5                    | 36.3            | 17.1    | متوسط           |
| 4324   | 88.6                                 | 6937                        | 7.1                         | 4.0             | 3.2     | 55.2                    | 38.6            | 17.8    | غني             |
| 4332   | 91.4                                 | 6847                        | 5.4                         | 2.4             | 3.0     | 57.9                    | 41.9            | 16.9    | اغنى            |
| 20947  | 86.7                                 | 34637                       | 8.0                         | 3.5             | 4.5     | 52.5                    | 36.4            | 17.0    | <b>المجموع</b>  |

[1] مؤشر رقم 5.3 من مؤشرات المسوح متعددة المؤشرات ومؤشر رقم 5.3 من مؤشرات الألفية للتنمية

[2] مؤشر رقم 5.4 من مؤشرات المسوح متعددة المؤشرات ومؤشر رقم 5.6 من مؤشرات الألفية للتنمية

تشمل الحاجة الملبأة من وسائل الحد من النسل النساء اللواتي يستعملن إحدى وسائل منع الحمل ولا يرغبن إنجاب المزيد من الأطفال، ويستخدمن وسيلة تعقيم الذكور أو الإناث، أو يُصرحن بأنهن غير قادرات على الإنجاب. وتشمل الحاجة الملبأة من المباشرة بين الأحمال/الولادات النساء اللواتي يستعملن إحدى وسائل منع الحمل ويرغبن انجاب المزيد من الأطفال، أو أنهن مترددات بشأن إنجاب أطفال آخرين. ومجموع الحاجة الملبأة من المباشرة بين الأحمال / الولادات والحد من النسل يصل إلى إجمالي الحاجة الملبأة من وسائل منع الحمل (53%). تشير البيانات أن الحاجة الملبأة بهدف مباحة الأحمال 17%، بينما بلغت بهدف تحديد النسل 36%.

وباستعمال المعلومات المتوفرة عن وسائل منع الحمل والحاجة غير الملبأة، فإن النسبة المئوية لطلب (المشبع أو الملبى) من وسائل منع الحمل يُقدّر أيضاً من واقع بيانات المسح العنقودي متعدد المؤشرات. وتُعرف النسبة المئوية من القناعة لطلب وسائل منع الحمل بأنها نسبة النساء المتزوجات ويستخدمن حالياً إحدى وسائل منع الحمل، من إجمالي الطلب على وسائل منع الحمل. ويشمل إجمالي الطلب على وسائل منع الحمل للنساء اللواتي لديهن حالياً حاجة غير ملبأة (من المباشرة بين الأحمال / الولادات أو الحد من النسل)، بالإضافة إلى النساء اللواتي يستعملن حالياً وسائل منع الحمل. يتضح من بيانات المسح أن نسبة كبيرة من من النساء المتزوجات حالياً (87%) اللواتي يطلبن منع الحمل يستخدمن وسائل لمنع الحمل. وتتزايد هذه النسبة من طلب منع الحمل الملبى عند النساء الأكثر تعليماً والأكثر غنى والأكبر عمراً وممن يقطنون في محافظات أربيل وبابل والنجف.

## الرعاية ما قبل الولادة (أثناء الحمل)

تُنحى فترة الحمل (أو "فترة ما قبل الولادة") فُرصاً مهمّةً للوصول إلى النساء الحوامل بعدد من التّدخلات التي ربما تكون مهمة للغاية لصحتهن ورفههن، ولصحة ورفاه أطفالهن الرّضع. فالتّفهم الأفضل لنمو الجنين ونمائه، ولعلاقته بصحة أمّه أدت إلى مزيد من الاهتمام بالطاقت الكامنة للرعاية أثناء الحمل بصفقتها تدخلاً لتحسين صحة الأم والوليد (المولود الجديد) كليهما. وعلى سبيل المثال، فإنّ استُخدمت فترة ما قبل الولادة لإعلام النساء والأسر عن علامات الخطر والأعراض، وعن مخاطر المخاض والولادة، فربما تُوفّر المسارَ إلى ضمان أن تضع النساء، بالممارسة العملية، أحمالهنّ بمساعدة مُوفّر رعاية صحيّة ماهر. كذلك تُوفّر فترة الحمل فرصةً لتزويد النساء بالمعلومات بشأن المبادئ بين الولادات؛ إذ يُعترفُ بهذه على أنّها عاملٌ مهمٌّ في تحسين فرص بقاء الطفل. ويُمكنُ للتّحصين ضد مرض الكُزاز أثناء فترة الحمل أن يكون عاملاً مُقوّماً للحياة لكلّ من الأم والرّضيع. كما أنّ الوقاية من الإصابة بمرض الملاريا وعلاجها في أوساط النساء الحوامل، وإدارة الإصابة بفقر الدم أثناء فترة الحمل، وعلاج العدوى المنقولة جنسياً "STIs" يُمكنها كلها، بدرجة كبيرة، تحسين النتائج المعنيّة بالجنين، وتحسين صحة الأمهات. كذلك يُمكن خفض النتائج العكسية، مثل انخفاض الوزن عند الولادة، من خلال مجموعة متجانسة من التّدخلات لتحسين الوضع التّغذوي للمرأة وللوقاية من حالات الإصابة بالعدوى (ومنها مثلاً مرض الملاريا وحالات العدوى المنقولة جنسياً) أثناء الحمل. وفي الآونة الأخيرة، فقد أدت الطاقات الكامنة لفترة الحمل، بصفقتها مدخلاً للوقاية من الإصابة بفيروس نقص المناعة البشري "HIV" ورعاية المصابين به، وبخاصة للوقاية من انتقال هذا الفيروس من الأم إلى الطفل، إلى وجود اهتمام متجدّد في فرص الوصول إلى خدمات الرعاية أثناء الحمل والاستفادة منها.

وثُوصي منظمة الصحة العالمية بقيام المرأة الحامل بأربع زيارات كحدّ أدنى إلى مراكز الرعاية، استناداً إلى استعراض لجدوى مُختلف نماذج الرعاية أثناء الحمل. والمبادئ التّوجيهية الصادرة عن منظمة الصحة العالمية محدّدة بشأن محتوى زيارات الرعاية أثناء الحمل، وتشمل هذه الزيارات ما يلي:

- قياس مستوى ضغط الدم.
- فحص البول لمعرفة تجرثم البول والبول البروتيني bacteriuria and proteinuria
- فحص الدم لاكتشاف الإصابة بالسفلس وفقر الدم الشديد.
- قياس الوزن / الطول (اختياري).

يعرض الجدولُ RH.6 نوع الكوادر التي تُوفّر الرعاية أثناء الحمل للنساء في الفئة العمرية من 15 إلى 49 عاماً، ممّن وضعن مواليد خلال السنتين اللّتين سبقتا إجراء المسح. تظهر النتائج إنّ مستوى تغطية الحوامل بالرعاية أثناء الحمل (عن طريق طبيب، أو ممرض / ممرضة أو قابلة قانونية) مرتفع نسبياً في العراق، حيث بلغ مستواه نسبة 78% للنساء اللواتي تلقين رعاية قبل الولادة مرةً واحدةً على الأقلّ أثناء الحمل ( 53% لدى طبيب عام، 25% لدى طبيب خاص). ونلاحظ أن جميع النساء تقريباً تلقين الرعاية عند طبيب. كما أن تغطية الرعاية أثناء الولادة من قبل الكوادر المؤهلة أكثر في المناطق الحضرية بواقع 83% مقارنة مع المناطق الريفية بواقع 66%.

جدول RH.6: الرعاية أثناء الحمل

التوزيع النسبي للنساء في عمر 15-49 اللواتي أنجبن طفلاً خلال السنتين السابقتين للمسح تبعاً لنوع مقدم الرعاية أثناء الحمل، العراق، 2011

| عدد النساء اللاتي ولدن أطفالاً خلال العامين السابقين | أي موظفين ماهرين [1] | الشخص مقدم الرعاية أثناء الحمل |          |                    |              |                                |                    |          |            |                  |
|--|----------------------|--------------------------------|----------|--------------------|--------------|--------------------------------|--------------------|----------|------------|------------------|
|  |                      | المجموع                        | لا رعاية | أخرى/بيانات مفقودة | قريب أو صديق | مُرافق الولادة التقليدي: الجدة | ممرضة/قابلة مأذونة | طبيب خاص | طبيب حكومي |                  |
| <b>المحافظة</b>                                      |                      |                                |          |                    |              |                                |                    |          |            |                  |
| 488  | 84.6                 | 100                            | 15.3     | 0.1                | 0.0          | 0.0                            | 0.1                | 45.6     | 38.9       | دهوك             |
| 1307   | 71.1                 | 100                            | 28.9     | 0.0                | 0.0          | 0.0                            | 0.1                | 31.0     | 40.1       | نينوى            |
| 517  | 88.7                 | 100                            | 11.1     | 0.2                | 0.0          | 0.0                            | 2.9                | 17.6     | 68.1       | السلمانية        |
| 579  | 74.8                 | 100                            | 25.2     | 0.0                | 0.0          | 0.0                            | 0.0                | 18.0     | 56.9       | كركوك            |
| 625  | 72.0                 | 100                            | 28.0     | 0.0                | 0.0          | 0.0                            | 0.0                | 21.5     | 50.5       | اربيل            |
| 555  | 79.6                 | 100                            | 20.4     | 0.0                | 0.0          | 0.0                            | 0.0                | 30.7     | 48.9       | ديالى            |
| 606  | 70.3                 | 100                            | 29.7     | 0.0                | 0.0          | 0.0                            | 0.1                | 48.0     | 22.2       | الانبار          |
| 2503   | 78.5                 | 100                            | 21.5     | 0.0                | 0.0          | 0.0                            | 0.1                | 13.3     | 65.2       | بغداد            |
| 828  | 76.9                 | 100                            | 23.1     | 0.0                | 0.0          | 0.0                            | 0.0                | 22.2     | 54.7       | بابل             |
| 497  | 86.3                 | 100                            | 13.7     | 0.0                | 0.0          | 0.0                            | 0.0                | 12.0     | 74.3       | كربلاء           |
| 461  | 74.6                 | 100                            | 25.4     | 0.0                | 0.0          | 0.0                            | 0.0                | 47.4     | 27.2       | واسط             |
| 657  | 63.8                 | 100                            | 36.1     | 0.0                | 0.0          | 0.1                            | 0.5                | 28.4     | 34.8       | صلاح الدين       |
| 575  | 86.4                 | 100                            | 13.6     | 0.0                | 0.0          | 0.0                            | 0.0                | 24.4     | 62.1       | النجف            |
| 520  | 80.9                 | 100                            | 19.1     | 0.0                | 0.0          | 0.0                            | 0.0                | 32.1     | 48.8       | القادسية         |
| 333  | 84.4                 | 100                            | 15.3     | 0.0                | 0.3          | 0.0                            | 0.0                | 38.1     | 46.3       | المتشي           |
| 853  | 80.6                 | 100                            | 19.4     | 0.0                | 0.0          | 0.0                            | 0.1                | 25.0     | 55.5       | ذي قار           |
| 479  | 70.7                 | 100                            | 29.2     | 0.1                | 0.0          | 0.0                            | 4.1                | 15.0     | 51.6       | ميسان            |
| 1189   | 82.2                 | 100                            | 17.7     | 0.1                | 0.0          | 0.0                            | 0.0                | 17.4     | 64.8       | البصرة           |
| <b>الاقليم</b>                                       |                      |                                |          |                    |              |                                |                    |          |            |                  |
| 1630   | 81.0                 | 100                            | 18.8     | 0.1                | 0.0          | 0.0                            | 0.9                | 27.5     | 52.6       | كردستان          |
| 11942  | 77.3                 | 100                            | 22.7     | 0.0                | 0.0          | 0.0                            | 0.2                | 24.1     | 53.0       | جنوب ووسط العراق |
| <b>منطقة السكن</b>                                   |                      |                                |          |                    |              |                                |                    |          |            |                  |
| 9195   | 83.3                 | 100                            | 16.7     | 0.0                | 0.0          | 0.0                            | 0.4                | 22.0     | 60.9       | حضر              |
| 4377   | 66.1                 | 100                            | 33.9     | 0.0                | 0.0          | 0.0                            | 0.2                | 29.7     | 36.2       | ريف              |
| <b>عمر المرأة عند الولادة</b>                        |                      |                                |          |                    |              |                                |                    |          |            |                  |
| 1715   | 83.3                 | 100                            | 16.7     | 0.0                | 0.0          | 0.0                            | 0.3                | 22.6     | 60.4       | أقل من 20        |
| 9709   | 78.0                 | 100                            | 22.0     | 0.0                | 0.0          | 0.0                            | 0.3                | 24.7     | 53.0       | 20 - 34          |
| 2148   | 72.1                 | 100                            | 27.9     | 0.0                | 0.0          | 0.0                            | 0.3                | 25.0     | 46.8       | 35 - 49          |
| <b>التعليم</b>                                       |                      |                                |          |                    |              |                                |                    |          |            |                  |
| 2303   | 61.7                 | 100                            | 38.2     | 0.1                | 0.0          | 0.0                            | 0.5                | 24.3     | 36.9       | غير متعلمة       |
| 6728   | 75.3                 | 100                            | 24.7     | 0.0                | 0.0          | 0.0                            | 0.3                | 25.4     | 49.6       | إبتدائية         |
| 4536   | 89.4                 | 100                            | 10.6     | 0.0                | 0.0          | 0.0                            | 0.2                | 23.2     | 66.0       | متوسطة فأعلى     |
| 6  | (*)                  | (*)                            | (*)      | (*)                | (*)          | (*)                            | (*)                | (*)      | (*)        | تعليم غير نظامي  |
| <b>مؤشر الثروة</b>                                   |                      |                                |          |                    |              |                                |                    |          |            |                  |
| 3109   | 61.0                 | 100                            | 38.9     | 0.1                | 0.0          | 0.0                            | 0.3                | 24.2     | 36.5       | افقر             |
| 2902   | 75.3                 | 100                            | 24.6     | 0.0                | 0.0          | 0.0                            | 0.5                | 24.0     | 50.8       | فقير             |
| 2861   | 82.1                 | 100                            | 17.9     | 0.0                | 0.0          | 0.0                            | 0.4                | 25.2     | 56.5       | متوسط            |
| 2564   | 84.4                 | 100                            | 15.6     | 0.0                | 0.0          | 0.0                            | 0.4                | 22.5     | 61.6       | غني              |
| 2136   | 91.3                 | 100                            | 8.7      | 0.0                | 0.0          | 0.0                            | 0.0                | 26.9     | 64.4       | اغنى             |
| 13572  | 77.7                 | 100                            | 22.2     | 0.0                | 0.0          | 0.0                            | 0.3                | 24.5     | 52.9       | المجموع          |

[1] مؤشر رقم 5.5 أ من مؤشرات المسوح متعددة المؤشرات ومؤشر رقم 5.5 من مؤشرات الألفية للتنمية (\*) تشير الى الأرقام المبنية على أقل من 25 حالة غير مرجحة

الشكل 3.RH نسبة النساء اللواتي تلقين رعاية أثناء الحمل من قبل كادر طبي مؤهل ، العراق ، 2011

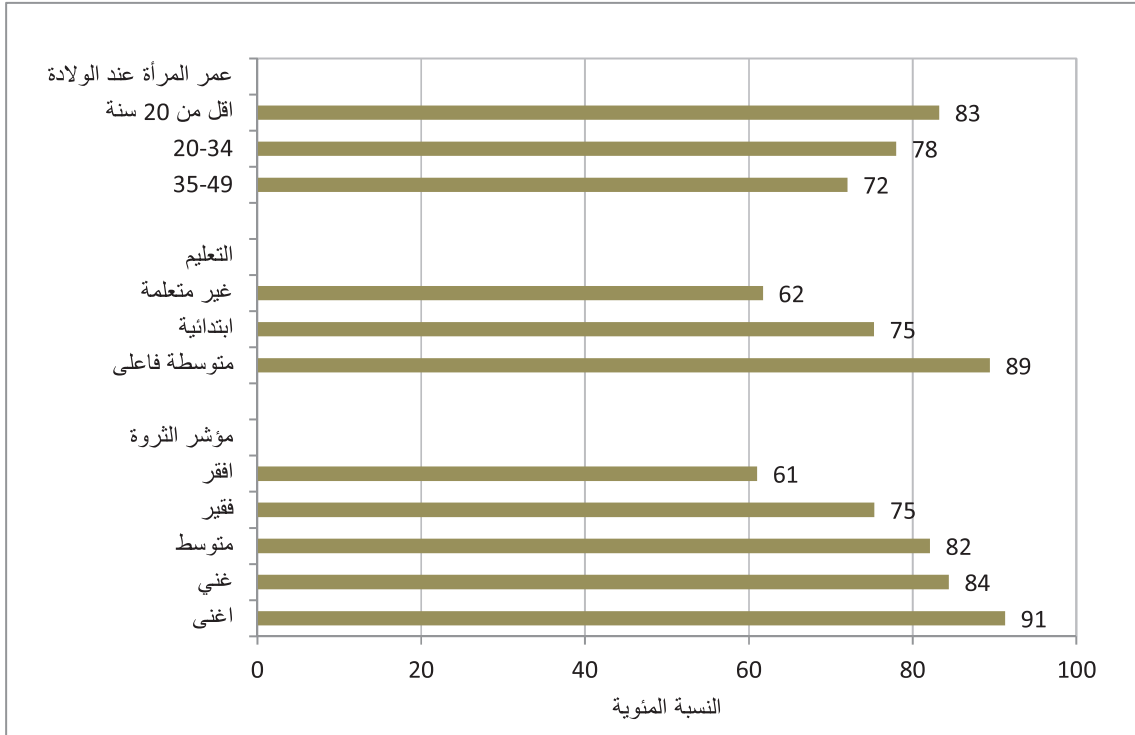

وكان النسبة عالية بين النساء اللواتي قصدن الرعاية السابقة للولادة في الفئة العمرية أقل من 20 سنة وبين الذين حصلن على تعليم ثانوي او اعلى وبين الذين يعيشن في الأسر ضمن الخمس الأعلى من السكان.

أوصت منظمة اليونيسف ومنظمة الصحة العالمية بأن تقوم الحامل بأربع زيارات أثناء الحمل، كحدّ أدنى، مخصصة للرعاية قبل الولادة. ويعرضُ الجدول 7.RH عدد الزيارات التي قامت بها النساء الحوامل أثناء الحمل الأخير لتلقي الرعاية ما قبل الولادة خلال السنتين اللتين سبقتا إجراء المسح، بصرف النظر عن موقر الخدمة حسب خصائص مختارة. حيث أظهرت النتائج أن حوالي 22% من النساء لم يتلقين أي نوع من الرعاية ما قبل الولادة، بينما تلقت نصف الأمهات رعاية قبل الولادة أربع مرات على الأقل (50%). وتظهر النتائج أن النساء اللواتي يعيشن في الأسر المعيشية الأفقر وأولئك اللواتي حصلن على التعليم الابتدائي أقل حظاً من النساء المتعلّقات في الأسر الغنية في تلقي رعاية قبل الولادة أربع مرات أو أكثر. على سبيل المثال، فإن نسبة 35% من النساء اللواتي يعيشن في الأسر المعيشية الأفقر ذكرن أنّهنّ قمن بأربع زيارات أو أكثر للحصول على الرعاية قبل الولادة مقارنةً بنسبة 65% بين النساء اللواتي يعيشن في الأسر المعيشية الأغنى.

يعرض الجدول 8.RH أنواع الخدمات التي تلقتها النساء الحوامل، فمن بين النساء اللواتي وضعن أطفالاً أثناء السنتين اللتين سبقتا إجراء المسح، ذكرت نسبة 72% منهنّ أنّه جرى لهن فحص قياس ضغط الدم، وذكرت نسبة 69% منهنّ أنه تم أخذ عينات دم أو عينات من البول منهن، وأنه في 65% من الحالات تم إجراء الفحوص الثلاثة كافة سوياً. ولوحظ أن النساء في محافظات صلاح الدين (49%) وميسان (53%) والأنبار (51%) ونيوى (54%) هن الأقل حظاً في تلقي الفحوص الثلاثة كلها معاً وكذلك النساء في الأسر الفقيرة والنساء في الفئة العمرية 35-49.

جدول RH.7: عدد الزيارات لتلقي الرعاية أثناء الحمل

التوزيع النسبي للنساء في عمر 15-49 اللواتي أنجبن أطفالاً خلال السنتين السابقتين للمسح حسب عدد الزيارات لتلقي الرعاية أثناء الحمل من قبل أي مقدم رعاية، العراق، 2011

| عدد النساء اللواتي أنجبن أطفالاً خلال السنتين الماضيتين | المجموع | نسبة النساء اللواتي قمن |             |         |             |             | ولا أي زيارة     | المحافظة |
|---|---------|-------------------------|-------------|---------|-------------|-------------|------------------|----------|
|   |         | أربع زيارات وأكثر [1]   | ثلاث زيارات | زيارتان | زيارة واحدة | زيارة واحدة |                  |          |
| 488   | 100.0   | 66.8                    | 7.7         | 6.4     | 2.3         | 15.3        | دهوك             |          |
| 1307  | 100.0   | 49.8                    | 9.2         | 7.5     | 3.9         | 28.9        | نينوى            |          |
| 517   | 100.0   | 67.9                    | 9.6         | 3.7     | 2.8         | 11.1        | السلمانية        |          |
| 579   | 100.0   | 36.5                    | 16.5        | 9.2     | 10.8        | 25.2        | كركوك            |          |
| 625   | 100.0   | 40.5                    | 10.7        | 10.7    | 2.7         | 28.0        | اربيل            |          |
| 555   | 100.0   | 52.9                    | 13.7        | 9.0     | 2.3         | 20.4        | ديالى            |          |
| 606   | 100.0   | 41.7                    | 16.2        | 10.1    | 1.3         | 29.8        | الانبار          |          |
| 2503  | 100.0   | 43.9                    | 15.4        | 14.0    | 2.2         | 21.5        | بغداد            |          |
| 828   | 100.0   | 47.0                    | 18.1        | 8.3     | 2.7         | 23.3        | بابل             |          |
| 497   | 100.0   | 70.5                    | 8.4         | 5.0     | 1.9         | 13.7        | كربلاء           |          |
| 461   | 100.0   | 38.7                    | 16.5        | 12.3    | 3.8         | 25.6        | واسط             |          |
| 657   | 100.0   | 40.7                    | 9.2         | 8.5     | 4.5         | 36.2        | صلاح الدين       |          |
| 575   | 100.0   | 65.0                    | 10.6        | 8.6     | 1.5         | 13.6        | النجف            |          |
| 520   | 100.0   | 54.2                    | 11.7        | 6.4     | 3.5         | 19.2        | القادسية         |          |
| 333   | 100.0   | 54.1                    | 13.2        | 10.6    | 3.5         | 15.4        | المتن            |          |
| 853   | 100.0   | 56.0                    | 13.4        | 6.7     | 3.8         | 19.7        | ذي قار           |          |
| 479   | 100.0   | 42.4                    | 11.2        | 10.9    | 5.5         | 29.5        | ميسان            |          |
| 1189  | 100.0   | 50.3                    | 11.1        | 12.1    | 3.7         | 17.7        | البصرة           |          |
| <b>الإقليم</b>  |         |                         |             |         |             |             |                  |          |
| 1630  | 100.0   | 57.1                    | 9.4         | 7.2     | 2.6         | 18.8        | كردستان          |          |
| 11942   | 100.0   | 48.6                    | 13.1        | 10.0    | 3.4         | 22.8        | جنوب ووسط العراق |          |
| <b>منطقة السكن</b>                                      |         |                         |             |         |             |             |                  |          |
| 9195  | 100.0   | 54.0                    | 12.6        | 10.4    | 3.3         | 16.8        | حضر              |          |
| 4377  | 100.0   | 40.5                    | 12.9        | 8.0     | 3.3         | 33.9        | ريف              |          |
| <b>عمر المرأة عند الولادة</b>                           |         |                         |             |         |             |             |                  |          |
| 1715  | 100.0   | 53.4                    | 12.6        | 11.8    | 3.0         | 16.7        | أقل من 20        |          |
| 9709  | 100.0   | 49.7                    | 12.7        | 9.6     | 3.5         | 22.1        | 20 - 34          |          |
| 2148  | 100.0   | 46.3                    | 12.9        | 8.0     | 2.7         | 27.9        | 35 - 49          |          |
| <b>التعليم</b>  |         |                         |             |         |             |             |                  |          |
| 2303  | 100.0   | 35.5                    | 10.3        | 9.3     | 4.6         | 38.3        | غير متعلمة       |          |
| 6728  | 100.0   | 48.0                    | 12.8        | 9.3     | 3.2         | 24.7        | إبتدائية         |          |
| 4536  | 100.0   | 59.2                    | 13.7        | 10.3    | 2.9         | 10.6        | متوسطة فأعلى     |          |
| 6   | (*)     | (*)                     | (*)         | (*)     | (*)         | (*)         | تعليم غير نظامي  |          |
| <b>مؤشر الثروة</b>                                      |         |                         |             |         |             |             |                  |          |
| 3109  | 100.0   | 35.4                    | 11.4        | 8.7     | 4.1         | 38.9        | افقر             |          |
| 2902  | 100.0   | 45.1                    | 13.9        | 9.3     | 4.3         | 24.7        | فقير             |          |
| 2861  | 100.0   | 53.4                    | 12.2        | 10.2    | 3.0         | 17.9        | متوسط            |          |
| 2564  | 100.0   | 55.0                    | 14.6        | 10.1    | 2.3         | 15.6        | غني              |          |
| 2136  | 100.0   | 64.9                    | 11.4        | 10.2    | 2.4         | 8.8         | اغنى             |          |
| 13572   | 100.0   | 49.6                    | 12.7        | 9.6     | 3.3         | 22.3        | <b>المجموع</b>   |          |

[1] مؤشر رقم 5.5 ب من مؤشرات المسوح متعددة المؤشرات ومؤشر رقم 5.5 من مؤشرات الألفية للتنمية

المسح العنقودي متعدد المؤشرات، التقرير التفصيلي، العراق، 2011



اجدول RH.8: محتوى الرعاية أثناء الحمل

نسبة النساء بعمر 15-49 سنة اللواتي أنجبن مولوداً حياً خلال السننتين السابقتين للمسح حسب تلقيهن قياس الضغط، فحص البول وتحليل عينة من الدم كجزء من الرعاية المقدمة أثناء الحمل، العراق، 2011

| نسبة الحوامل اللواتي: |                              |                        |  |   |                  |
|-----------------------|------------------------------|------------------------|--|---|------------------|
| تم قياس<br>لضغط الدم  | تم تحليل عينة<br>البول لديها | تم عمل تحليل<br>دم لها | تم قياس ضغط الدم وفحص<br>البول وتحليل الدم [1] | عدد النساء اللواتي أنجبن أطفالاً<br>خلال السننتين الماضيتين |                  |
| <b>المحافظة</b>       |                              |                        |  |   |                  |
| 80.6                  | 73.7                         | 72.9                   | 69.3   | 488   | دهوك             |
| 66.7                  | 58.9                         | 57.0                   | 53.6   | 1307  | نينوى            |
| 87.7                  | 85.5                         | 87.4                   | 85.2   | 517   | السلمانية        |
| 70.0                  | 64.3                         | 62.3                   | 59.6   | 579   | كركوك            |
| 67.0                  | 63.9                         | 64.9                   | 63.2   | 625   | اربيل            |
| 75.0                  | 73.9                         | 74.1                   | 72.1   | 555   | ديالى            |
| 66.7                  | 58.5                         | 59.1                   | 51.3   | 606   | الانبار          |
| 70.0                  | 68.5                         | 67.7                   | 64.5   | 2503  | بغداد            |
| 61.5                  | 69.8                         | 68.9                   | 57.6   | 828   | بابل             |
| 83.1                  | 80.1                         | 83.5                   | 77.9   | 497   | كربلاء           |
| 73.1                  | 71.4                         | 71.2                   | 70.9   | 461   | واسط             |
| 55.0                  | 51.3                         | 51.4                   | 48.7   | 657   | صلاح الدين       |
| 85.9                  | 85.3                         | 84.2                   | 84.0   | 575   | النجف            |
| 74.3                  | 68.3                         | 68.3                   | 63.8   | 520   | القادسية         |
| 80.1                  | 80.3                         | 78.5                   | 75.3   | 333   | المتشي           |
| 78.2                  | 71.4                         | 76.5                   | 70.8   | 853   | ذي قار           |
| 63.6                  | 56.1                         | 60.3                   | 53.2   | 479   | ميسان            |
| 75.1                  | 70.8                         | 74.6                   | 69.7   | 1189  | البصرة           |
| <b>الاقليم</b>        |                              |                        |  |   |                  |
| 77.7                  | 73.7                         | 74.4                   | 72.0   | 1630  | كرديستان         |
| 71.0                  | 67.8                         | 68.3                   | 63.9   | 11942   | جنوب ووسط العراق |
| <b>منطقة السكن</b>    |                              |                        |  |   |                  |
| 77.4                  | 74.1                         | 74.7                   | 70.8   | 9195  | حضر              |
| 60.1                  | 56.8                         | 57.1                   | 52.6   | 4377  | ريف              |
| <b>عمر المرأة عند</b> |                              |                        |  |   |                  |
| 75.1                  | 72.6                         | 73.7                   | 68.5   | 1715  | أقل من 20        |
| 72.1                  | 68.7                         | 69.1                   | 65.0   | 9709  | 20 - 34          |
| 68.0                  | 64.4                         | 64.8                   | 61.7   | 2148  | 35 - 49          |
| <b>التعليم</b>        |                              |                        |  |   |                  |
| 57.0                  | 52.4                         | 52.7                   | 49.0   | 2303  | غير متعلمة       |
| 69.0                  | 65.6                         | 66.1                   | 62.1   | 6728  | إبتدائية         |
| 83.6                  | 80.9                         | 81.6                   | 77.1   | 4536  | متوسطة فأعلى     |
| (*)                   | (*)                          | (*)                    | (*)  | 6   | تعليم غير نظامي  |
| <b>مؤشر الثروة</b>    |                              |                        |  |   |                  |
| 55.0                  | 51.9                         | 52.1                   | 48.3   | 3109  | افقر             |
| 69.1                  | 64.0                         | 65.5                   | 60.8   | 2902  | فقير             |
| 76.2                  | 72.5                         | 73.0                   | 68.3   | 2861  | متوسط            |
| 79.3                  | 76.3                         | 76.8                   | 73.6   | 2564  | غني              |
| 85.2                  | 84.1                         | 83.5                   | 79.8   | 2136  | اغنى             |
| 71.8                  | 68.5                         | 69.0                   | 64.9   | 13572   | <b>المجموع</b>   |

[1] مؤشر رقم 5.6 ب من مؤشرات المسوح متعددة المؤشرات  
(\* تشير الى الأرقام المبنية على أقل من 25 حالة غير مرجحة)

## تلقي المساعدة أثناء الولادة

تحصل ثلاثة أرباع جميع وفيات الأمهات أثناء الولادة وفترة النفاس التي تلي الولادة مباشرة. والتدخل الوحيد والبالغ الأهمية للأمومة الآمنة هو ضمان وجود أحد الكوادر الصحية الكفؤة ممن يمتلكون مهارات القبالة في كل حالة ولادة، وضمان توافر سبل النقل إلى مركز للرعاية التوليدية في حالة حدوث أي طارئ. ومن أهداف وثيقة "عالم جدير بالأطفال" ضمان أن تتوفر للنساء سُبلاً جاهزة، تكاليفها مقبولة (يُمكن تحمّلها) للحصول على إشراف ماهر أثناء الولادة. أما المؤشرات المعنية (بالمساعدة أثناء الولادة) فهي: نسبة الولادات التي تحدث تحت إشراف كوادر ماهرة ونسب الولادات التي تحدث في المؤسسات. أما مؤشر "حضور مشرف ماهر أثناء الولادة" فهو يُستعمل أيضاً لتتبع التقدّم نحو تحقيق غاية الهدف الإنمائي الألفي الرامي إلى خفض نسبة وفيات الأمهات، بمقدار ثلاثة أرباع، خلال المدة بين 1990 و 2015.

وقد أُشتمل المسح العنقودي متعدّد المؤشرات على عدد من الأسئلة لتقييم نسبة الولادات التي حضرها (أشرف عليها) كادر ماهر. ومفهوم الكادر الماهر يشمل الطبيب، والممرض / الممرضة، والقابلة أو القابلة المُساعدة.

يعرض الجدول RH.9 إشراف الكوادر الماهرة على الولادة حيث تمت الغالبية العظمى من الولادات التي حدثت خلال السنتين اللتين سبقتا إجراء المسح بشكل عام (91%) تحت إشراف كادر ماهر ((54% طبيب عام، 10% طبيب خاص، 27% ممرضة أو قابلة مأدونة). وكانت الولادات لكافة النساء تقريباً في محافظات كربلاء (100%) والنجف وذي قار والبصرة (94%) قد تمت بإشراف كادر ماهر. بينما كانت النسبة للنساء في محافظات نينوى والأنبار (83% لكل منها) وهن أقل احتمالاً في طلب المساعدة من قبل الكوادر الماهرة خلال الولادة. إن ومن الجدير بالذكر أن المساعدة من قبل القابلات التقليديات (الجدات) كانت أكثر شيوعاً في محافظات الأنبار (17%) ونيوى (16%) وفي المناطق الريفية.

### جدول RH.9: تلقي المساعدة أثناء الولادة

التوزيع النسبي للنساء في عمر 15-49 اللواتي أنجبن أطفالاً خلال السنتين السابقتين للمسح تبعاً لنوع الشخص الذي ساعد أثناء الولادة، ونسبة الولادات التي تمت بعملية قيصرية، العراق، 2011

| عدد النساء اللاتي وضعن أطفالاً خلال السنتين الماضيتين | نسبة الولادات القيصريّة [2] | أي شخص مؤهل [1] | المجموع | لم تقدم رعاية | أخرى/بيانات مفقودة | قريب أو صديق | مُرافق الولادة التقليدي: الجدة | ممرضة/قابلة مأدونة | طبيب خاص | طبيب حكومي | المحافظة   |
|---|-----------------------------|-----------------|---------|---------------|--------------------|--------------|--------------------------------|--------------------|----------|------------|------------|
|   |                             |                 |         |               |                    |              |                                |                    |          |            |            |
| 488   | 20.5                        | 90.2            | 100.0   | 0.0           | 0.6                | 3.9          | 5.3                            | 26.2               | 6.4      | 57.6       | دهوك       |
| 1307  | 13.2                        | 82.6            | 100.0   | 0.1           | 0.2                | 1.3          | 15.8                           | 21.9               | 5.7      | 55.0       | نينوى      |
| 517   | 36.5                        | 95.1            | 100.0   | 0.2           | 1.0                | 1.7          | 2.0                            | 16.3               | 20.4     | 58.4       | السلمانية  |
| 579   | 15.4                        | 86.8            | 100.0   | 0.0           | 0.0                | 0.8          | 12.4                           | 25.9               | 2.3      | 58.6       | كركوك      |
| 625   | 28.0                        | 91.8            | 100.0   | 0.2           | 0.4                | 3.9          | 3.7                            | 16.6               | 7.2      | 68.0       | اربيل      |
| 555   | 23.6                        | 91.0            | 100.0   | 0.0           | 0.0                | 0.8          | 8.2                            | 36.6               | 11.4     | 43.0       | ديالى      |
| 606   | 14.0                        | 83.3            | 100.0   | 0.0           | 0.0                | 0.0          | 16.7                           | 40.3               | 7.3      | 35.7       | الانبار    |
| 2503  | 26.2                        | 92.2            | 100.0   | 0.0           | 0.0                | 0.1          | 7.7                            | 26.4               | 19.8     | 46.0       | بغداد      |
| 828   | 22.6                        | 93.4            | 100.0   | 0.5           | 0.2                | 0.2          | 5.7                            | 22.8               | 8.1      | 62.5       | بابل       |
| 497   | 28.5                        | 99.9            | 100.0   | 0.0           | 0.0                | 0.0          | 0.1                            | 48.5               | 16.3     | 35.0       | كربلاء     |
| 461   | 22.5                        | 85.5            | 100.0   | 0.2           | 0.1                | 0.5          | 13.6                           | 27.9               | 3.5      | 54.1       | واسط       |
| 657   | 21.6                        | 84.9            | 100.0   | 0.1           | 0.0                | 0.7          | 14.4                           | 18.8               | 11.4     | 54.7       | صلاح الدين |

جدول RH.9: تلقي المساعدة أثناء الولادة

التوزيع النسبي للنساء في عمر 15-49 اللواتي أنجبن أطفالاً خلال السنتين السابقتين للمسح تبعاً لنوع الشخص الذي ساعد أثناء الولادة، ونسبة الولادات التي تمت بعملية قيصرية، العراق، 2011

| عدد النساء اللاتي وضعن أطفالاً خلال السنتين الماضيتين | نسبة الولادات القيصرية [2] | أي شخص مؤهل [1] | المجموع | الشخص الذي قدم الرعاية أثناء الولادة: |                     |              |                                |                     |          |            |                     |
|---|----------------------------|-----------------|---------|---------------------------------------|---------------------|--------------|--------------------------------|---------------------|----------|------------|---------------------|
|   |                            |                 |         | لم تقدم رعاية                         | أخرى/ بيانات مفقودة | قريب أو صديق | مرافق الولادة التقليدي : الجدة | مرمضة / قابلة مادية | طبيب خاص | طبيب حكومي |                     |
| 575   | 28.9                       | 96.2            | 100.0   | 0.0                                   | 0.0                 | 0.0          | 3.8                            | 38.4                | 6.1      | 51.7       | النجف               |
| 520   | 33.9                       | 93.7            | 100.0   | 0.2                                   | 0.1                 | 0.8          | 5.2                            | 18.6                | 20.4     | 54.7       | القادسية            |
| 333   | 20.7                       | 89.1            | 100.0   | 0.0                                   | 0.6                 | 0.8          | 9.5                            | 28.9                | 2.2      | 57.9       | المثنى              |
| 853   | 20.6                       | 93.8            | 100.0   | 0.0                                   | 0.0                 | 0.4          | 5.8                            | 28.5                | 3.4      | 61.9       | ذي قار              |
| 479   | 14.5                       | 94.2            | 100.0   | 0.0                                   | 0.0                 | 0.1          | 5.8                            | 26.0                | 2.7      | 65.5       | ميسان               |
| 1189  | 15.3                       | 94.0            | 100.0   | 0.0                                   | 0.0                 | 0.1          | 5.9                            | 23.4                | 6.2      | 64.4       | البصرة              |
| <b>الاقليم</b>  |                            |                 |         |                                       |                     |              |                                |                     |          |            |                     |
| 1630  | 28.4                       | 92.4            | 100.0   | 0.1                                   | 0.6                 | 3.2          | 3.6                            | 19.4                | 11.2     | 61.8       | كردستان             |
| 11942   | 21.3                       | 90.7            | 100.0   | 0.1                                   | 0.1                 | 0.4          | 8.8                            | 27.5                | 10.0     | 53.1       | جنوب ووسط العراق    |
| <b>منطقة السكن</b>                                    |                            |                 |         |                                       |                     |              |                                |                     |          |            |                     |
| 9195  | 25.1                       | 93.9            | 100.0   | 0.0                                   | 0.1                 | 0.5          | 5.5                            | 25.2                | 12.2     | 56.5       | حضر                 |
| 4377  | 16.0                       | 84.5            | 100.0   | 0.2                                   | 0.2                 | 1.3          | 13.8                           | 29.4                | 5.8      | 49.3       | ريف                 |
| <b>عمر المرأة عند الولادة</b>                         |                            |                 |         |                                       |                     |              |                                |                     |          |            |                     |
| 1715  | 17.6                       | 92.4            | 100.0   | 0.0                                   | 0.1                 | 0.6          | 6.9                            | 25.2                | 9.0      | 58.2       | أقل من 20           |
| 9709  | 21.4                       | 91.1            | 100.0   | 0.1                                   | 0.1                 | 0.7          | 8.0                            | 27.5                | 10.0     | 53.6       | 20 - 34             |
| 2148  | 29.5                       | 88.6            | 100.0   | 0.1                                   | 0.2                 | 1.1          | 10.0                           | 23.4                | 11.7     | 53.6       | 35 - 49             |
| <b>مكان الولادة</b>                                   |                            |                 |         |                                       |                     |              |                                |                     |          |            |                     |
| 9219  | 23.7                       | 99.7            | 100.0   | 0.0                                   | 0.1                 | 0.2          | 0.0                            | 17.7                | 3.3      | 78.7       | مرفق صحي - قطاع عام |
| 1171  | 70.4                       | 99.8            | 100.0   | 0.0                                   | 0.1                 | 0.1          | 0.1                            | 4.0                 | 90.6     | 5.2        | مرفق صحي - قطاع خاص |
| 3171  | 0.0                        | 62.2            | 100.0   | 0.2                                   | 0.3                 | 2.4          | 35.0                           | 60.6                | 0.4      | 1.2        | المنزل              |
| 8   | (*)                        | (*)             | (*)     | (*)                                   | (*)                 | (*)          | (*)                            | (*)                 | (*)      | (*)        | اخرى                |
| 3   | (*)                        | (*)             | (*)     | (*)                                   | (*)                 | (*)          | (*)                            | (*)                 | (*)      | (*)        | لا إجابة / لا أعرف  |
| <b>التعليم</b>  |                            |                 |         |                                       |                     |              |                                |                     |          |            |                     |
| 2303  | 15.4                       | 82.4            | 100.0   | 0.3                                   | 0.4                 | 1.8          | 15.2                           | 26.7                | 4.1      | 51.6       | غير متعلمة          |
| 6728  | 20.0                       | 90.1            | 100.0   | 0.0                                   | 0.1                 | 0.7          | 9.0                            | 28.0                | 7.5      | 54.6       | ابتدائية            |
| 4536  | 28.8                       | 96.3            | 100.0   | 0.0                                   | 0.1                 | 0.2          | 3.3                            | 24.2                | 17.1     | 55.0       | متوسطة فأعلى        |
| 6   | (*)                        | (*)             | (*)     | (*)                                   | (*)                 | (*)          | (*)                            | (*)                 | (*)      | (*)        | تعليم غير نظامي     |
| <b>مؤشر الثروة</b>                                    |                            |                 |         |                                       |                     |              |                                |                     |          |            |                     |
| 3109  | 14.5                       | 82.2            | 100.0   | 0.3                                   | 0.2                 | 1.7          | 15.7                           | 28.6                | 4.2      | 49.3       | افقر                |
| 2902  | 20.5                       | 89.6            | 100.0   | 0.0                                   | 0.3                 | 0.6          | 9.5                            | 27.7                | 5.8      | 56.2       | فقير                |
| 2861  | 21.7                       | 93.7            | 100.0   | 0.0                                   | 0.1                 | 0.7          | 5.5                            | 28.0                | 8.8      | 56.9       | متوسط               |
| 2564  | 27.3                       | 95.5            | 100.0   | 0.0                                   | 0.0                 | 0.3          | 4.3                            | 24.2                | 13.9     | 57.4       | غني                 |
| 2136  | 30.0                       | 96.0            | 100.0   | 0.0                                   | 0.1                 | 0.2          | 3.8                            | 22.7                | 22.1     | 51.2       | اغنى                |
| 13572   | 22.2                       | 90.9            | 100.0   | 0.1                                   | 0.1                 | 0.7          | 8.2                            | 26.5                | 10.1     | 54.2       | <b>المجموع</b>      |

[1] مؤشر رقم 5.7 ب من مؤشرات المسوح متعددة المؤشرات ومؤشر رقم 5.2 من مؤشرات الألفية للتنمية

[2] مؤشر رقم 5.9 ب من مؤشرات المسوح متعددة المؤشرات

(\*) تشير الى الأرقام المبنية على أقل من 25 حالة غير مرجحة

## مكان الولادة

يعد العمل على زيادة نسبة الولادات التي تتم في المراكز الصحية عاملاً هاماً في خفض المخاطر الصحية لكل من الأم والطفل . وبإمكان العناية الطبية الملائمة والظروف المعنية بالنظافة (العامة والشخصية) أثناء الولادة أن تُخفّض مخاطر المضاعفات والعدوى التي يُمكن أن تُسبّب حالات الإصابة بالمرض والوفاة إما للأم أو للطفل . ويعرض الجدول RH.10 النسب المئوية للنساء في الفئة العمرية من 15 إلى 49 عاماً، ممّن وضعن مواليد أحياء في السنتين السابقتين لإجراء المسح حسب مكان الولادة والنسبة المئوية للمواليد الذي وُلدوا في مرافق صحية، وفق خصائص المعلومات الخلفية.

أظهرت النتائج أن نسبة 77% من المواليد في العراق يُولدون في مرفق صحي، ونسبة 68% من الولادات تحدث في مرافق القطاع العام، ونسبة 9% من الولادات تقع في مرافق القطاع الخاص. وتحدث واحدة من كلّ أربعة ولادات في المنازل (23%). وحسب العمر. كما أن النساء أقل من 20 سنة من العمر هن الأكثر احتمالاً أن تتم ولادتهن في مرافق صحية (81%). وتكون ولادات النساء داخل المرافق الصحية أكثر في المناطق الحضرية (80%) بالمقارنة مع ولادات النساء في المناطق الريفية (70%). وتشهد محافظة دهوك أعلى نسبة في الولادات التي تتم في المرافق الصحية (92%)، تليها محافظة السليمانية (89%). في حين تشهد محافظة الأنبار أدنى نسبة في الولادات التي تتم في داخل المرافق الصحية بواقع 63%.

وتبين الخارطة RH.1 تبايناً واضحاً على مستوى الاقضية للمحافظة الواحدة فعلى سبيل المثال في محافظة نينوى في الاقضية سنجار، البعاج، والحضر (المناطق بالارقام 12 و13 و14 على الخارطة) بلغت نسبة الولادات في المراكز الصحية بين 33% و 50% بينما في قضاء الموصل (المنطقة رقم 10 على الخارطة) والذي يقطنه سكان حضر بلغت نسبة الولادات في المرافق الصحية أكثر من 80%.

أما في المناطق الجنوبية فعلى سبيل المثال في محافظة المثنى بلغت نسبة الولادات في المرافق الصحية 80%، مع ذلك نجد ان هناك تبايناً واضحاً على مستوى اقضية المحافظة، فقد بلغت نسبة الولادات في المرافق الصحية في قضاء الرميثة (المنطقة رقم 97 على الخارطة) حوالي 90% بينما كانت النسبة في قضاء السلطان (المنطقة رقم 100 على الخارطة) فقط 41%.

وتزداد نسبة حدوث الولادات داخل المرافق الصحية المتخصصة مع ارتفاع مستويات التحصيل العلمي للنساء الحوامل حيث يزداد احتمال ولادة النساء الحاصلات على تعليم ثانوي أو أعلى في المرافق الصحية عن ولادات النساء الحاصلات على تعليم أدنى أو النساء الغير متعلّقات. كما ويتناسب عدد الولادات داخل المرافق الصحية طردياً مع مؤشر الثروة لكل خمس من السكان، من نسبة 67% للمواليد في الخمس الأدنى (الأفقر) من الثروة إلى نسبة 84% في أوساط الخمس الأعلى (الأغنى).

## جدول RH.10: مكان الولادة

التوزيع النسبي للنساء في عمر 15-49 اللواتي أنجبن أطفالاً خلال السنتين السابقتين للمسح حسب مكان الولادة، العراق، 2011

| عدد النساء اللاتي<br>وضعن أطفالاً خلال<br>السنتين الماضيتين | تمت الولادة في<br>مرفق صحي [1] | مكان الولادة |      |        |                        |                        | المحافظة         |
|---|--------------------------------|--------------|------|--------|------------------------|------------------------|------------------|
|   |                                | المجموع      | اخرى | المنزل | مرفق صحي -<br>قطاع خاص | مرفق صحي -<br>قطاع عام |                  |
| 488   | 92.0                           | 100.0        | 0.1  | 7.8    | 2.2                    | 89.8                   | دهوك             |
| 1307  | 72.0                           | 100.0        | 0.2  | 27.8   | 1.4                    | 70.6                   | نينوى            |
| 517   | 89.3                           | 100.0        | 0.1  | 10.5   | 18.0                   | 71.3                   | السلمانية        |
| 579   | 66.1                           | 100.0        | 0.0  | 33.9   | 2.3                    | 63.9                   | كركوك            |
| 625   | 75.5                           | 100.0        | 0.2  | 23.9   | 6.8                    | 68.7                   | اربيل            |
| 555   | 69.1                           | 100.0        | 0.0  | 30.9   | 7.2                    | 61.9                   | ديالى            |
| 606   | 63.1                           | 100.0        | 0.0  | 36.9   | 4.5                    | 58.6                   | الانبار          |
| 2503  | 71.7                           | 100.0        | 0.0  | 28.3   | 20.4                   | 51.3                   | بغداد            |
| 828   | 82.6                           | 100.0        | 0.3  | 17.1   | 3.8                    | 78.8                   | بابل             |
| 497   | 81.2                           | 100.0        | 0.0  | 18.8   | 12.4                   | 68.8                   | كربلاء           |
| 461   | 75.0                           | 100.0        | 0.1  | 24.9   | 2.4                    | 72.6                   | واسط             |
| 657   | 75.5                           | 100.0        | 0.0  | 24.5   | 9.4                    | 66.0                   | صلاح الدين       |
| 575   | 82.9                           | 100.0        | 0.0  | 17.1   | 6.1                    | 76.8                   | النجف            |
| 520   | 86.8                           | 100.0        | 0.1  | 13.1   | 19.3                   | 67.5                   | القادسية         |
| 333   | 83.2                           | 100.0        | 0.0  | 16.8   | 1.4                    | 81.8                   | المثنى           |
| 853   | 73.3                           | 100.0        | 0.0  | 26.7   | 3.3                    | 70.0                   | ذي قار           |
| 479   | 76.3                           | 100.0        | 0.0  | 23.7   | 1.0                    | 75.2                   | ميسان            |
| 1189  | 83.9                           | 100.0        | 0.0  | 16.1   | 6.4                    | 77.5                   | النجف            |
| <b>الاقليم</b>  |                                |              |      |        |                        |                        |                  |
| 1630  | 84.9                           | 100.0        | 0.1  | 14.9   | 9.0                    | 75.8                   | كردستان          |
| 11942   | 75.4                           | 100.0        | 0.0  | 24.5   | 8.6                    | 66.8                   | جنوب ووسط العراق |
| <b>منطقة السكن</b>  |                                |              |      |        |                        |                        |                  |
| 9195  | 79.9                           | 100.0        | 0.0  | 20.1   | 10.6                   | 69.3                   | حضر              |
| 4377  | 69.6                           | 100.0        | 0.1  | 30.2   | 4.6                    | 65.1                   | ريف              |
| <b>عمر المرأة عند الولادة</b>                               |                                |              |      |        |                        |                        |                  |
| 1715  | 80.9                           | 100.0        | 0.0  | 19.1   | 7.8                    | 73.0                   | أقل من 20        |
| 9709  | 76.1                           | 100.0        | 0.1  | 23.8   | 8.5                    | 67.6                   | 20 - 34          |
| 2148  | 75.1                           | 100.0        | 0.0  | 24.9   | 10.0                   | 65.1                   | 35 - 49          |
| <b>نسبة النساء اللواتي قمن</b>                              |                                |              |      |        |                        |                        |                  |
| 3027  | 60.2                           | 100.0        | 0.1  | 39.6   | 4.3                    | 56.0                   | لم تقم بأي زيارة |
| 3482  | 75.6                           | 100.0        | 0.0  | 24.4   | 9.1                    | 66.6                   | 1-3 زيارات       |
| 6736  | 84.2                           | 100.0        | 0.1  | 15.8   | 10.2                   | 73.9                   | 4 زيارات فأكثر   |
| <b>التعليم</b>  |                                |              |      |        |                        |                        |                  |
| 2303  | 67.6                           | 100.0        | 0.2  | 32.1   | 2.8                    | 64.8                   | غير متعلمة       |
| 6728  | 75.7                           | 100.0        | 0.0  | 24.3   | 6.1                    | 69.6                   | ابتدائية         |
| 4536  | 82.4                           | 100.0        | 0.0  | 17.5   | 15.3                   | 67.1                   | متوسطة فأعلى     |
| 6   | (*)                            | (*)          | (*)  | (*)    | (*)                    | (*)                    | تعليم غير نظامي  |
| <b>مؤشر الثروة</b>  |                                |              |      |        |                        |                        |                  |
| 3109  | 67.4                           | 100.0        | 0.2  | 32.4   | 3.1                    | 64.2                   | افقر             |
| 2902  | 73.8                           | 100.0        | 0.0  | 26.1   | 4.2                    | 69.7                   | فقير             |
| 2861  | 79.5                           | 100.0        | 0.0  | 20.5   | 7.2                    | 72.4                   | متوسط            |
| 2564  | 81.7                           | 100.0        | 0.1  | 18.2   | 12.3                   | 69.4                   | غني              |
| 2136  | 83.5                           | 100.0        | 0.0  | 16.5   | 20.2                   | 63.3                   | اغنى             |
| 13572   | 76.6                           | 100.0        | 0.1  | 23.4   | 8.6                    | 67.9                   | المجموع          |

[1] مؤشر رقم 5.8 ب من مؤشرات المسوح متعددة المؤشرات  
 (\*) تشير الى الأرقام المبنية على أقل من 25 حالة غير مرجحة

الخارطة RH.1 : نسبة النساء بعمر 15-49 اللواتي سبق أن أنجبن خلال السنتين السابقتين للمسح وتمت الولادة في مرفق صحي مؤهل ، العراق ، 2011

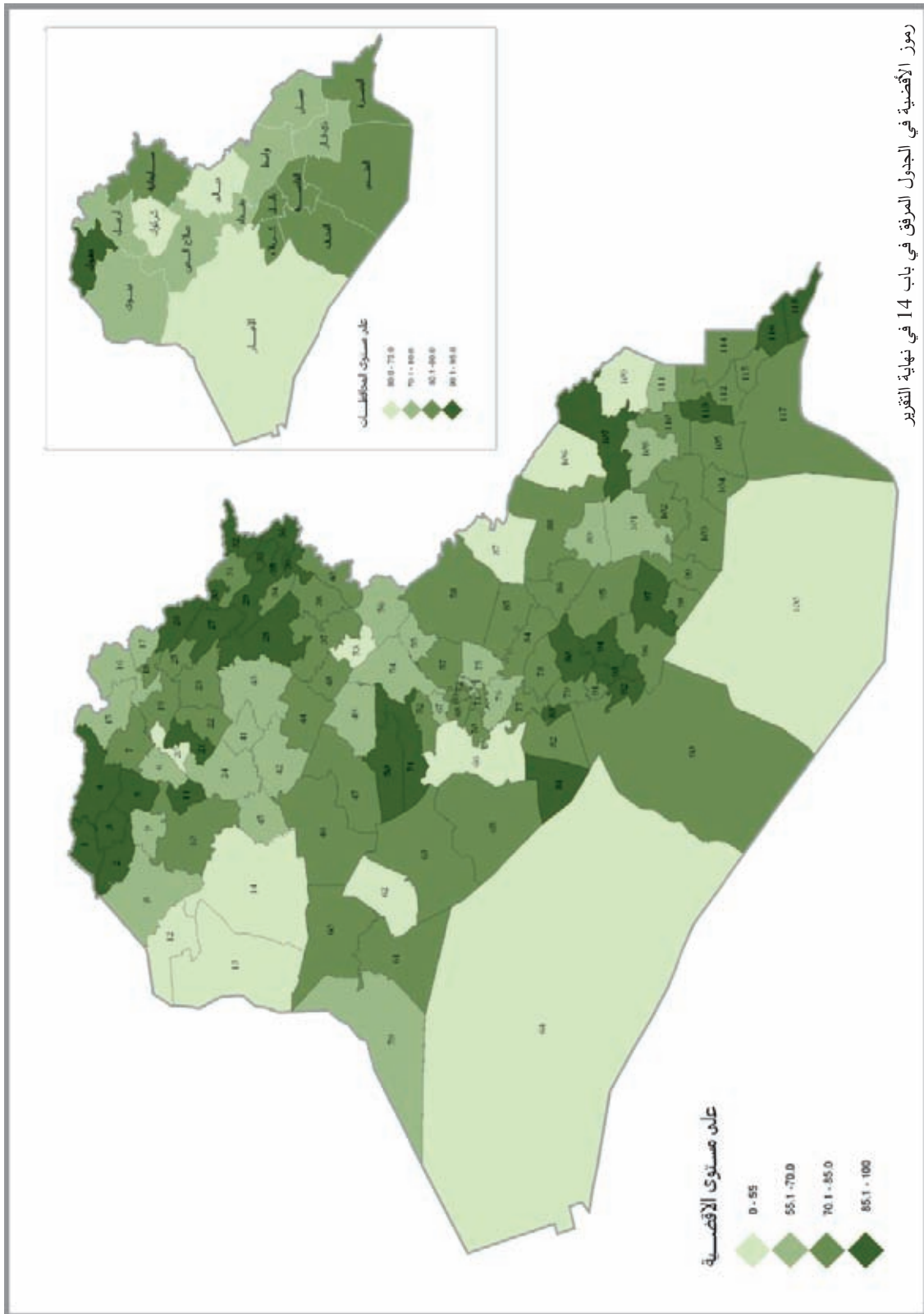

رموز الأخصية في الجدول المرفق في باب 14 في نهاية التقرير

## تاسعاً: تنمية الطفولة

### تعليم الطفولة المبكرة والتعلّم

من المعترف به تماماً أنّ فترةً من النماء الدماغي السريع تقع في أوّل 3 - 4 سنوات من الحياة، وأنّ جودة الرعاية المنزلية هي إحدى العوامل الحاسمة الرئيسة في نماء الطفل خلال تلك الفترة. وضمن هذا السياق، فإنّ نشاطات الكبار الراشدين مع الأطفال، وتوافر الكتب الخاصة بالأطفال في المنازل، وظروف الرعاية، هي مؤشرات مهمّة على جودة الرعاية المنزلية. إذ يجب أن يكون الأطفال مُعافين صحياً، ويقظين ذهنياً / عقلياً، وآمنين انفعالياً وعاطفياً، ويتمتعون بكفاءة اجتماعية، وجاهزين للتعلّم.

يعدّ الحضور في التعليم ما قبل المدرسة (التعليم في رياض الأطفال) ضمن عملية تعلّم نظامية أو برنامج تعليم للأطفال أمراً هاماً لاستعداد الأطفال للالتحاق بالمدرسة.

بيّنت النتائج أن معدل التحاق الأطفال في سن 36-59 شهراً في مرحلة التعليم ما قبل المدرسة (رياض الأطفال) هو 4% فقط (جدول CD.1). ولوحظ وجود فروق تفاضلية كبيرة حسب المنطقة الجغرافية حيث تنخفض نسبة الحضور برياض الأطفال بشكل كبير بين اطفال المناطق الريفية الى 1% وترتفع الى 5% بين أطفال المناطق الحضرية . وتنخفض كذلك هذه النسبة بشكل كبير بين الأطفال لفئة العمر 36-47 شهراً إلى 2% مقارنة مع الأطفال في الفئة العمرية 48-59 شهراً والذين تبلغ نسبة التحاقهم برياض الأطفال 6%. ويلاحظ أن الحضور في التعليم ما قبل المدرسة أكثر انتشاراً في محافظات السليمانية (8%)، وأربيل (7%)، وكربلاء (6%). أما أقل نسب الحضور بالتعليم ما قبل المدرسة فهي بين أطفال محافظات ذي قار ودهوك (1% لكل منها). كما توجد فروق تفاضلية كبيرة حسب مستوى تعليم الأم والوضع الاجتماعي - الاقتصادي للأسرة؛ فنسبة 10% من الأطفال الذين يعيشون في الأسر المعيشية الغنية ملتحقين في رياض الأطفال (التعليم قبل المدرسة) بينما تنخفض هذه النسبة إلى أقل من 1% بالنسبة إلى الأطفال الذين يعيشون في الأسر المعيشية الفقيرة. وتجدر الإشارة الى عدم وجود اختلافات بين النوع الاجتماعي في نسب التحاق الأطفال في سن 36-59 شهراً (من الإناث والذكور) بمرحلة التعليم ما قبل المدرسة.

لقد جُمعت معلومات عن عدد من الأنشطة التي تدعم التعلّم المبكر في هذا المسح. وقد تضمّنت هذه المعلومات مشاركة الكبار الراشدين للأطفال في النشاطات التالية: قراءة الكتب أو تصفّح الكتب المصوّرة معهم، أو رواية القصص، أو انشاد الأناشيد و الأغاني ، أو اصطحاب الأطفال إلى خارج المنزل أو المجمع السكني أو الساحة، أو اللعب مع الأطفال وقضاء وقت معهم في تسمية الأشياء أو عدّها أو رسمها.

كما أظهرت النتائج أن أكثر من نصف الأطفال (58%) بعمر 36-59 شهر قد حظوا بمشاركة احد أفراد الأسرة من الكبار في أكثر من أربعة نشاطات تُنمّي التعلّم والاستعداد للالتحاق بالمدرسة خلال الأيام الثلاثة التي سبقت إجراء المسح (جدول CD.2). وقد كان متوسط عدد النشاطات التي شارك فيها الكبار الراشدون الأطفال أربعة أنشطة. ويوضّح الجدول أيضاً أنّ مشاركة أحد أفراد الأسرة المعيشية من الكبار مع الأطفال وانخراطه معهم في أكثر من أربعة نشاطات تزداد بين الاسر الغنية والاسر التي تسكن في المناطق الحضرية وفي محافظة بغداد . وتجدر الإشارة أن أقل مشاركة كانت في محافظة ذي قار. وأظهرت مشاركة الأب نمطاً مماثلاً من حيث مشاركة الكبار الراشدين في مثل هذه الأنشطة (55%)، إلا أنها اقتصرت على نشاط واحد في العموم كما هو موضح في متوسط عدد الأنشطة التي شارك فيها الآباء.

جدول CD.1: التعليم في الطفولة المبكرة

نسبة الأطفال في سن 36-59 شهرا الملتحقون في بعض أشكال برنامج تعليم الطفولة المبكرة المنظم، العراق، 2011

| نسبة الأطفال في سن 36-59 شهرا الملتحقون حاليا |                             | جنس الطفل            |
|---|-----------------------------|----------------------|
| عدد الأطفال في سن 36-59 شهرا                  | في تعليم الطفولة المبكرة[1] |                      |
| 6987  | 4.0                         | ذكر                  |
| 6682  | 3.6                         | انثى                 |
|   |                             | <b>المحافظة</b>      |
| 506   | 1.1                         | دهوك                 |
| 1303  | 3.3                         | نينوى                |
| 649   | 7.7                         | السليمانية           |
| 540   | 3.2                         | كركوك                |
| 646   | 6.8                         | اربيل                |
| 503   | 5.8                         | ديالى                |
| 599   | 3.8                         | الانبار              |
| 2400  | 5.5                         | بغداد                |
| 837   | 3.3                         | بابل                 |
| 433   | 6.0                         | كربلاء               |
| 504   | 2.0                         | واسط                 |
| 609   | 2.5                         | صلاح الدين           |
| 600   | 3.1                         | النجف                |
| 545   | 2.8                         | القادسية             |
| 362   | 1.0                         | المثنى               |
| 913   | 0.8                         | ذي قار               |
| 524   | 2.1                         | ميسان                |
| 1198  | 3.6                         | البصرة               |
|   |                             | <b>الاقليم</b>       |
| 1801  | 5.6                         | كردستان              |
| 11868   | 3.6                         | جنوب ووسط العراق     |
|   |                             | <b>منطقة السكن</b>   |
| 8948  | 5.3                         | حضر                  |
| 4721  | 1.1                         | ريف                  |
|   |                             | <b>العمر بالاشهر</b> |
| 7067  | 1.9                         | 36-47                |
| 6602  | 5.9                         | 48-59                |
|   |                             | <b>التعليم</b>       |
| 2524  | 0.9                         | غير متعلمة           |
| 6816  | 2.2                         | ابتدائية             |
| 4290  | 8.1                         | متوسطة فأعلى         |
| 36  | (0.0)                       | تعليم غير نظامي      |
|   |                             | <b>مؤشر الثروة</b>   |
| 3459  | 1.1                         | افقر                 |
| 3143  | 1.1                         | فقير                 |
| 2702  | 2.8                         | متوسط                |
| 2434  | 7.5                         | غني                  |
| 1930  | 9.8                         | اغنى                 |
| 13669   | 3.8                         | <b>المجموع</b>       |

[1] مؤشر رقم 6.7 من مؤشرات المسوح متعددة المؤشرات ( ) تشير الى الأرقام المبينة على 25 - 49 حالة غير مرجحة



جدول CD.2: دعم الطفل من أجل التعلم

نسبة الأطفال في عمر 36-59 شهرا الذين شارك أحد أفراد أسرهم المعيشية البالغين بنشاطات تساعد على تحفيز التعليم والإعداد للمدرسة، العراق، 2011

| عدد الأطفال في عمر 36-59 شهرا | نسبة الأطفال الذين يعيشون في أسر معيشية لا يعيش فيها أبواهم الطبيعيون | متوسط عدد النشاطات |                                   | نسبة الأطفال في عمر 36-59 شهرا  |  | جنس الطفل        |
|-------------------------------|---|--------------------|-----------------------------------|---------------------------------|--|------------------|
|                               |   | الأب يشارك الطفل   | أي فرد بالغ في الأسرة يشارك الطفل | آبائهم في نشاط واحد أو أكثر [2] | الذين يشاركون أفراد أسرهم المعيشية البالغين في أربعة أنشطة أو أكثر [1] |                  |
| 6987                          | 2.7   | 1.2                | 4.0                               | 59.0                            | 57.5   | ذكر              |
| 6682                          | 2.6   | 1.0                | 4.0                               | 50.8                            | 59.0   | انثى             |
| <b>المحافظة</b>               |   |                    |                                   |                                 |  |                  |
| 506                           | 1.1   | 1.6                | 4.3                               | 63.1                            | 62.6   | دهوك             |
| 1303                          | 1.9   | 1.2                | 4.2                               | 61.9                            | 65.8   | نينوى            |
| 649                           | 2.4   | 1.7                | 4.1                               | 71.3                            | 61.0   | السليمانية       |
| 540                           | 4.9   | 0.8                | 4.2                               | 42.9                            | 69.5   | كركوك            |
| 646                           | 1.5   | 2.1                | 4.3                               | 72.6                            | 62.5   | اربيل            |
| 503                           | 7.4   | 0.6                | 4.2                               | 35.9                            | 62.1   | ديالى            |
| 599                           | 2.3   | 1.4                | 4.3                               | 67.3                            | 62.0   | الانبار          |
| 2400                          | 2.7   | 1.2                | 4.7                               | 55.7                            | 70.0   | بغداد            |
| 837                           | 1.7   | 0.6                | 3.4                               | 32.7                            | 46.2   | بابل             |
| 433                           | 0.8   | 1.1                | 3.9                               | 54.2                            | 56.6   | كربلاء           |
| 504                           | 3.1   | 1.0                | 3.5                               | 42.7                            | 49.3   | واسط             |
| 609                           | 2.7   | 1.3                | 4.4                               | 62.9                            | 64.3   | صلاح الدين       |
| 600                           | 2.6   | 1.0                | 4.0                               | 62.2                            | 59.9   | النجف            |
| 545                           | 3.7   | 1.4                | 3.9                               | 57.0                            | 55.9   | القادسية         |
| 362                           | 2.7   | 1.3                | 3.8                               | 58.8                            | 49.2   | المتشي           |
| 913                           | 4.1   | 0.8                | 2.3                               | 44.5                            | 31.6   | ذي قار           |
| 524                           | 2.1   | 0.9                | 3.4                               | 48.8                            | 44.0   | ميسان            |
| 1198                          | 1.7   | 0.8                | 3.7                               | 53.7                            | 51.0   | البصرة           |
| <b>الاقليم</b>                |   |                    |                                   |                                 |  |                  |
| 1801                          | 1.7   | 1.8                | 4.2                               | 69.4                            | 62.0   | كرديستان         |
| 11868                         | 2.8   | 1.0                | 4.0                               | 52.8                            | 57.6   | جنوب ووسط العراق |
| <b>منطقة السكن</b>            |   |                    |                                   |                                 |  |                  |
| 8948                          | 2.8   | 1.2                | 4.3                               | 57.6                            | 64.9   | حضر              |
| 4721                          | 2.3   | 0.9                | 3.4                               | 50.0                            | 45.6   | ريف              |
| <b>العمر بالاشهر</b>          |   |                    |                                   |                                 |  |                  |
| 7067                          | 2.3   | 1.1                | 3.9                               | 55.3                            | 57.0   | 36-47            |
| 6602                          | 3.0   | 1.1                | 4.1                               | 54.6                            | 59.5   | 48-59            |
| <b>تعليم الام</b>             |   |                    |                                   |                                 |  |                  |
| 2524                          | 3.0   | 0.9                | 3.0                               | 48.4                            | 38.7   | غير متعلمة       |
| 6816                          | 2.0   | 1.1                | 3.9                               | 54.1                            | 55.9   | إبتدائية         |
| 4290                          | 3.4   | 1.3                | 4.8                               | 60.5                            | 73.5   | متوسطة فأعلى     |
| 36                            | (11.6)  | (0.5)              | (2.8)                             | (31.3)                          | (40.4)   | تعليم غير نظامي  |

| عدد الأطفال في عمر 36-59 شهرا | نسبة الأطفال الذين يعيشون في أسر معيشية لا يعيش فيها آباؤهم الطبيعيون | متوسط عدد النشاطات |                                   | نسبة الأطفال في عمر 36-59 شهرا             |  | تعليم الاب               |
|-------------------------------|---|--------------------|-----------------------------------|--|--|--------------------------|
|                               |   | الأب يشارك الطفل   | أي فرد بالغ في الأسرة يشارك الطفل | الابن يشارك أباهم في نشاط واحد أو أكثر [2] | الابن يشارك أفراد أسرهم المعيشية البالغين في أنشطة أربعة أو أكثر [1] |                          |
| 1166                          | 0.5   | 0.8                | 2.9                               | 43.2                                       | 35.3   | غير متعلم                |
| 5252                          | 0.3   | 1.0                | 3.6                               | 52.3                                       | 50.9   | إبتدائية                 |
| 6913                          | 0.3   | 1.3                | 4.4                               | 60.8                                       | 67.6   | متوسطة فأعلى             |
| 13                            | (*)   | (*)                | (*)                               | (*)  | (*)  | تعليم غير نظامي          |
| 322                           | 100.0   | 0.3                | 4.1                               | 16.7                                       | 59.7   | الاب غير موجود في الاسرة |
| <b>مؤشر الثروة</b>            |   |                    |                                   |  |  |                          |
| 3459                          | 2.6   | 0.9                | 3.1                               | 45.4                                       | 40.3   | افقر                     |
| 3143                          | 2.6   | 1.1                | 3.7                               | 55.1                                       | 52.6   | فقير                     |
| 2702                          | 2.4   | 1.2                | 4.1                               | 57.8                                       | 61.3   | متوسط                    |
| 2434                          | 1.9   | 1.3                | 4.6                               | 62.0                                       | 71.4   | غني                      |
| 1930                          | 4.0   | 1.5                | 5.0                               | 59.3                                       | 78.3   | اغنى                     |
| 13669                         | 2.6   | 1.1                | 4.0                               | 55.0                                       | 58.2   | <b>المجموع</b>           |

[1] مؤشر رقم 6.1 من مؤشرات المسوح متعددة المؤشرات

[2] مؤشر رقم 6.2 من مؤشرات المسوح متعددة المؤشرات

(\*) تشير الى الأرقام المبنية على أقل من 25 حالة غير مرجحة

( ) تشير الى الأرقام المبنية على 25 - 49 حالة غير مرجحة

لا توجد فروقات ما بين الأطفال الإناث والذكور بالنظر الى مشاركة الكبار للأطفال في الأنشطة، لكن تزداد نسبة الآباء المشاركين في الأنشطة مع أطفالهم الذكور (59%) مقارنة بمشاركتهم لأطفالهم الإناث في الأنشطة (51%). وتزداد نسبة الكبار المنخرطين في نشاطات التعلم والاستعداد للالتحاق بالمدرسة في المناطق الحضرية (65%) عنها في المناطق الريفية (46%). ولوحظت الفروقات في النتائج حسب المحافظة وحسب المستوى الاقتصادي والاجتماعي للأسرة؛ حيث تكون مشاركة الكبار بأنشطة مع الأطفال في أعلى نسبها في محافظات بغداد وكركوك (70% لكل منها)، وفي أدنى نسبها في محافظة ذي قار (32%)، بينما تصل النسبة الى 78% للأطفال من الأسر الأغنى وتنخفض الى 40% للأطفال في الأسر الأفقر.

إن اطلاع الأطفال على الكتب والمواد المقروءة في السنوات المبكرة من حياتهم لا يرفع من مستوى فهمهم واستيعابهم لطبيعة المواد المطبوعة والمرئية فحسب، بل ربما يُوفر للأطفال أيضاً فرصة مشاهدة الآخرين وهم يقرؤون، مثل مشاهدة أشقائهم الأكبر منهم سناً وهم يؤدون أعمالهم / واجباتهم المدرسية. ويعد توافر الكتب أمراً مهماً لتعزيز الأداء المدرسي لاحقاً ودرجات معدلات الذكاء. وقد سئلت أمهات جميع الأطفال دون سن الخامسة والقائمت بالرعاية عليهم (ممن شاركن في هذا المسح) عن عدد كتب الأطفال أو الكتب المُصوّرة الموجودة لديهن للأطفال في هذه الفئة العمرية، وعن عدد المواد في داخل المنزل وخارجه، والألعاب المصنعة في المنزل، أو الألعاب التي اشترت من المحلات ومتوفرة في المنزل.

يعرض جدول CD.3 توفر الكتب للأطفال في المنزل في العراق حيث يعيش 5% فقط من الأطفال في الفئة العمرية "0-59 شهراً" داخل أسر معيشية يتوافر لديها ثلاثة كتب أطفال على الأقل. وتتراجع نسبة الأطفال الذين لديهم 10 كتب أو أكثر من كتب الأطفال إلى نسبة أقل من 1% من غير أي فروق تفضيلية بين الجنسين. ويبدو أن لدى الأطفال في الأسر الغنية إمكانية أكبر للوصول إلى كتب الأطفال من أقرانهم الذين يعيشون داخل الأسر المعيشية الفقيرة. وتبلغ نسبة الأطفال دون سن الخامسة الذين لديهم 3 كتب أطفال أو أكثر 16% الذين يعيشون في أغنى الأسر، مقارنةً بنسبة أقل من 1% بين الأطفال الذين يعيشون في أفقر الأسر. ووجد أيضاً أن الأطفال الأكبر سناً هم أكثر حفاً بالحصول على كتب من نظرائهم الأصغر سناً.

ويُبين الجدول CD.3 أيضاً أن نسبة 34% من الأطفال في الفئة العمرية "0-59 شهراً" كان لديهم لعبتين أو أكثر للعب بها داخل منازلهم. واشتملت الألعاب التي تضمها المسح العنقودي متعدد المؤشرات على ألعاب مصنعة داخل المنازل (مثل الدُمى، أو السيارات أو الألعاب الأخرى التي تعد في المنزل)، والألعاب التي تُشترى من المحلات، والأشياء الخاصة بالأسر المعيشية (كالتدور و الأواني) أو الأشياء والمواد الموجودة خارج المنزل (مثل العصي، أو الحجارة، وصدفات أو هياكل الحيوانات أو أوراق الأشجار). ويلاحظ أن نسبة 77% من الأطفال يلعبون بألعاب يشترونها من المحلات. يُبد أن النسب المئوية لأنواع الألعاب الأخرى قد بلغت أقل من 35%. ولم تختلف النتائج حسب النوع الاجتماعي. وقد لوحظت الفروقات في النتائج بين المحافظات حيث كانت أدنى نسبة لتوفر الألعاب للأطفال في محافظة بابل (17%) مقارنةً بنسبة تصل إلى ما يقارب 50% في محافظتي كركوك والسليمانية. ولم تُلاحظ أية فروق تفضيلية حسب المنطقة (حضر أو ريف) أو حسب مستوى الثروة أو وضع الأسرة الاقتصادي والاجتماعي.

إن ترك الأطفال وحدهم أو مع أطفال صغار آخرين يُعرّف بأنه أمرٌ يزيد من مخاطر وقوع الحوادث. وفي المسح العنقودي متعدد المؤشرات، طُرح سؤالان لمعرفة إذا ما كان الأطفال في الفئة العمرية "0-59 شهراً" قد تُركوا وحدهم خلال الأسبوع الذي سبق إجراء المقابلة، وعمّا إذا كان الأطفال قد تُركوا في رعاية أطفال آخرين دون سن 10 سنوات.

يوضّح الجدول CD.4 عدم كفاية الرعاية، فنجد أن نسبة 4% من الأطفال في الفئة العمرية "0-59 شهراً" تُركوا في رعاية أطفال آخرين، بينما تُرك 6% من الأطفال وحدهم خلال الأسبوع الذي سبق إجراء المقابلة. وبالجمع بين مؤشري الرعاية معاً، فقد اُحصيت نسبة 8% من الأطفال قد تُركوا من دون رعاية كافية خلال الأسبوع الذي سبق إجراء المسح، إما بتركهم وحدهم أو تحت رعاية أطفال آخرين. لوحظت فروقات كبيرة علي مستوى المحافظات حيث كانت الرعاية غير الكافية للأطفال أكثر انتشاراً في محافظة بابل (21%) ومحافظة ذي قار (16%). في حين كانت أقل انتشاراً في محافظات كركوك وديالى (بنسبة 2% لكل منها). وكانت نسبة الأطفال في الفئة العمرية 24 - 59 شهراً، الذين تُركوا تحت رعاية غير كافية بواقع 9%، أكثر من الأطفال في الفئة العمرية "0-23 شهراً" بواقع 5%. وتُلاحظ فروقات بسيطة بين المناطق الحضرية (7%) والريفية (10%) ولم تلاحظ فروقات نمطية واضحة فيما يتعلّق بالوضع الاجتماعي - الاقتصادي للأسرة المعيشية أو مستوى تعليم الأم.

## جدول 3.3: المواد التعليمية

نسبة الأطفال تحت سن 5 سنوات حسب عدد كتب الأطفال الموجودة في الأسر، وحسب نوع الألعاب التي يستخدمها الطفل للعب، العراق، 2011

| عدد الأطفال دون عمر 5 سنوات | نسبة الأطفال دون عمر 5 سنوات | الأسرة لديها للطفل |  | الطفل يلعب في :         |                      |                        |                             | جنس الطفل        |
|-----------------------------|------------------------------|--------------------|--|-------------------------|----------------------|------------------------|-----------------------------|------------------|
|                             |                              | لعبتان أو أكثر [2] | أشياء من داخل المنزل أو أشياء من خارج المنزل | ألعاب مشتركة من المحلات | ألعاب مصنوعة بالمنزل | عشرة كتب أطفال أو أكثر | ثلاثة كتب أطفال أو أكثر [1] |                  |
| 18638                       | 100.0                        | 34.2               | 34.8   | 76.7                    | 10.9                 | 1.0                    | 4.9                         | ذكر              |
| 17669                       | 100.0                        | 33.7               | 33.9   | 77.2                    | 11.5                 | 1.2                    | 5.8                         | انثى             |
| <b>المحافظة</b>             |                              |                    |  |                         |                      |                        |                             |                  |
| 1338                        | 100.0                        | 26.9               | 26.6   | 76.6                    | 7.3                  | 1.0                    | 4.5                         | دهوك             |
| 3521                        | 100.0                        | 43.3               | 43.5   | 81.5                    | 11.7                 | 1.2                    | 4.0                         | نينوى            |
| 1503                        | 100.0                        | 49.0               | 43.6   | 84.5                    | 14.6                 | 2.7                    | 7.5                         | السلمانية        |
| 1539                        | 100.0                        | 50.4               | 54.3   | 79.4                    | 4.9                  | 0.3                    | 3.1                         | كركوك            |
| 1682                        | 100.0                        | 37.8               | 32.5   | 85.3                    | 12.1                 | 0.6                    | 2.5                         | اربيل            |
| 1417                        | 100.0                        | 34.9               | 35.4   | 72.0                    | 6.7                  | 1.0                    | 3.4                         | ديالى            |
| 1638                        | 100.0                        | 45.5               | 39.1   | 67.9                    | 26.6                 | 0.1                    | 2.7                         | الانبار          |
| 6588                        | 100.0                        | 27.7               | 27.0   | 78.7                    | 17.4                 | 1.7                    | 12.1                        | بغداد            |
| 2219                        | 100.0                        | 16.7               | 18.7   | 64.7                    | 2.7                  | 1.2                    | 2.8                         | بابل             |
| 1234                        | 100.0                        | 43.6               | 48.5   | 77.2                    | 5.1                  | 1.9                    | 8.4                         | كربلاء           |
| 1295                        | 100.0                        | 20.2               | 22.6   | 72.5                    | 7.6                  | 1.9                    | 3.8                         | واسط             |
| 1722                        | 100.0                        | 34.5               | 37.7   | 73.1                    | 12.9                 | 0.5                    | 3.5                         | صلاح الدين       |
| 1529                        | 100.0                        | 31.2               | 34.5   | 86.1                    | 3.2                  | 3.5                    | 10.1                        | النجف            |
| 1392                        | 100.0                        | 38.4               | 44.5   | 62.7                    | 14.8                 | 0.4                    | 3.2                         | القادسية         |
| 914                         | 100.0                        | 25.2               | 24.9   | 76.1                    | 7.3                  | 0.0                    | 1.0                         | المثنى           |
| 2270                        | 100.0                        | 36.1               | 37.3   | 67.2                    | 6.0                  | 0.0                    | 0.3                         | ذي قار           |
| 1310                        | 100.0                        | 37.5               | 38.6   | 73.5                    | 18.5                 | 0.1                    | 2.9                         | ميسان            |
| 3196                        | 100.0                        | 29.0               | 29.7   | 88.9                    | 7.2                  | 0.5                    | 4.0                         | البصرة           |
| <b>الإقليم</b>              |                              |                    |  |                         |                      |                        |                             |                  |
| 4524                        | 100.0                        | 38.3               | 34.4   | 82.5                    | 11.5                 | 1.4                    | 4.7                         | كردستان          |
| 31783                       | 100.0                        | 33.4               | 34.4   | 76.2                    | 11.1                 | 1.1                    | 5.5                         | جنوب ووسط العراق |
| <b>منطقة السكن</b>          |                              |                    |  |                         |                      |                        |                             |                  |
| 24149                       | 100.0                        | 33.5               | 32.2   | 82.5                    | 10.8                 | 1.5                    | 7.4                         | حضر              |
| 12158                       | 100.0                        | 35.0               | 38.7   | 65.8                    | 11.8                 | 0.2                    | 1.2                         | ريف              |
| <b>العمر بالاشهر</b>        |                              |                    |  |                         |                      |                        |                             |                  |
| 15162                       | 100.0                        | 21.8               | 22.3   | 64.3                    | 7.5                  | 0.3                    | 1.0                         | 23-0             |
| 21145                       | 100.0                        | 42.8               | 43.1   | 86.0                    | 13.8                 | 1.7                    | 8.5                         | 59-24            |
| <b>التعليم</b>              |                              |                    |  |                         |                      |                        |                             |                  |
| 6473                        | 100.0                        | 34.1               | 38.1   | 65.5                    | 12.6                 | 0.1                    | 0.6                         | غير متعلمة       |
| 18106                       | 100.0                        | 34.8               | 35.1   | 75.4                    | 11.5                 | 0.6                    | 2.7                         | إبتدائية         |
| 11667                       | 100.0                        | 32.6               | 31.1   | 85.7                    | 9.9                  | 2.5                    | 12.1                        | متوسطة فأعلى     |
| 58                          | 100.0                        | 50.0               | 51.8   | 71.9                    | 10.1                 | 0.0                    | 0.0                         | تعليم غير نظامي  |
| <b>مؤشر الثروة</b>          |                              |                    |  |                         |                      |                        |                             |                  |
| 8828                        | 100.0                        | 34.4               | 39.4   | 61.8                    | 12.6                 | 0.1                    | 0.5                         | افقر             |
| 8095                        | 100.0                        | 35.9               | 36.7   | 75.3                    | 10.7                 | 0.2                    | 1.9                         | فقير             |
| 7444                        | 100.0                        | 35.5               | 34.3   | 83.3                    | 10.1                 | 0.7                    | 4.0                         | متوسط            |
| 6548                        | 100.0                        | 30.6               | 28.1   | 84.7                    | 10.0                 | 1.4                    | 8.7                         | غني              |
| 5392                        | 100.0                        | 32.4               | 30.4   | 86.1                    | 12.5                 | 4.3                    | 16.4                        | اغنى             |
| 36307                       | 100.0                        | 34.0               | 34.4   | 76.9                    | 11.2                 | 1.1                    | 5.4                         | المجموع          |

[1] مؤشر رقم 6.3 من مؤشرات المسوح متعددة المؤشرات

[2] مؤشر رقم 6.4 من مؤشرات المسوح متعددة المؤشرات

## جدول CD.4: عدم كفاية الرعاية

نسبة الأطفال دون 5 سنوات والذين تركوا بمفردهم أو في رعاية أطفال يقل عمرهم عن 10 سنوات لمدة أكثر من ساعة ولمرة واحدة على الأقل خلال الأسبوع السابق، العراق، 2011

| نسبة الأطفال دون 5 سنوات الذين تركوا |  |   |                             |                  |
|--------------------------------------|--|---|-----------------------------|------------------|
| عدد الأطفال دون عمر 5 سنوات          | ترك مع عدم كفاية الرعاية خلال الأسبوع الماضي [1] | في رعاية طفل آخر دون 10 سنوات خلال الأسبوع الماضي | بمفردهم خلال الأسبوع الماضي | جنس الطفل        |
| 18638                                | 7.6  | 6.0   | 4.2                         | ذكر              |
| 17669                                | 7.4  | 5.5   | 4.2                         | انثى             |
| <b>المحافظة</b>                      |  |   |                             |                  |
| 1338                                 | 10.0   | 7.0   | 5.0                         | دهوك             |
| 3521                                 | 5.9  | 4.7   | 2.8                         | نينوى            |
| 1503                                 | 10.8   | 8.9   | 2.8                         | السلمانية        |
| 1539                                 | 1.5  | 1.5   | 0.7                         | كركوك            |
| 1682                                 | 3.9  | 3.3   | 1.0                         | اربيل            |
| 1417                                 | 1.8  | 1.1   | 1.0                         | ديالى            |
| 1638                                 | 6.8  | 4.4   | 4.3                         | الانبار          |
| 6588                                 | 6.1  | 3.9   | 4.6                         | بغداد            |
| 2219                                 | 21.4   | 18.8  | 8.6                         | بابل             |
| 1234                                 | 3.5  | 2.5   | 1.9                         | كربلاء           |
| 1295                                 | 3.0  | 2.2   | 1.3                         | واسط             |
| 1722                                 | 10.7   | 9.4   | 6.9                         | صلاح الدين       |
| 1529                                 | 10.0   | 8.5   | 6.7                         | النجف            |
| 1392                                 | 5.6  | 3.8   | 3.8                         | القادسية         |
| 914                                  | 5.5  | 4.4   | 2.5                         | المتن            |
| 2270                                 | 16.4   | 10.1  | 14.0                        | ذي قار           |
| 1310                                 | 7.0  | 6.9   | 0.2                         | ميسان            |
| 3196                                 | 3.1  | 2.9   | 1.4                         | البصرة           |
| <b>الاقليم</b>                       |  |   |                             |                  |
| 4524                                 | 8.0  | 6.3   | 2.8                         | كردستان          |
| 31783                                | 7.4  | 5.7   | 4.4                         | جنوب ووسط العراق |
| <b>منطقة السكن</b>                   |  |   |                             |                  |
| 24149                                | 6.5  | 4.7   | 3.5                         | حضر              |
| 12158                                | 9.5  | 7.9   | 5.6                         | ريف              |
| <b>العمر بالاشهر</b>                 |  |   |                             |                  |
| 15162                                | 5.1  | 3.9   | 2.6                         | 0-23             |
| 21145                                | 9.2  | 7.1   | 5.3                         | 24-59            |
| <b>التعليم</b>                       |  |   |                             |                  |
| 6473                                 | 8.8  | 7.2   | 4.5                         | غير متعلمة       |
| 18106                                | 7.1  | 5.7   | 4.1                         | ابتدائية         |
| 11667                                | 7.3  | 5.1   | 4.1                         | متوسطة فأعلى     |
| 58                                   | 15.4   | 10.1  | 9.3                         | تعليم غير نظامي  |

جدول CD.4: عدم كفاية الرعاية

نسبة الأطفال دون 5 سنوات والذين تركوا بمفردهم أو في رعاية أطفال يقل عمرهم عن 10 سنوات لمدة أكثر من ساعة ولمرة واحدة على الأقل خلال الأسبوع السابق، العراق، 2011

| نسبة الأطفال دون 5 سنوات الذين تركوا |  |   |                             |
|--------------------------------------|--|---|-----------------------------|
| عدد الأطفال دون عمر 5 سنوات          | ترك مع عدم كفاية الرعاية خلال الأسبوع الماضي [1] | في رعاية طفل آخر دون 10 سنوات خلال الأسبوع الماضي | بمفردهم خلال الأسبوع الماضي |
| 8828                                 | 8.8  | 7.4   | 5.2                         |
| 8095                                 | 6.7  | 5.4   | 3.1                         |
| 7444                                 | 7.6  | 6.1   | 3.9                         |
| 6548                                 | 6.1  | 3.9   | 3.7                         |
| 5392                                 | 8.2  | 5.5   | 5.2                         |
| 36307                                | 7.5  | 5.8   | 4.2                         |

[1] مؤشر رقم 6.5 من مؤشرات المسوح متعددة المؤشرات

### تنمية الطفولة المبكرة

تُعرَّف تنمية الطفولة المبكرة بأنها عمليةٌ منظَّمةٌ يُمكن التنبؤُ بها وتسير على طول مسار مستمر، يتعلَّم فيه الطفل كيف يتعامل مع مستويات أكثر تعقيداً من الحركة، والتفكير، والتحدث، والشعور والتواصل مع الآخرين. إنَّ التَّمو البدني، ومهارات تعلُّم القراءة والكتابة ومبادئ الحساب، والتنمية الاجتماعية والحسية، والاستعداد للتعلم هي مجالات حيوية للتنمية العامة للطفل؛ وهي إحدى أسس التنمية البشرية الكليَّة.

وقد استُخدم نموذج مستقلة مُكوَّن من 10 بنود، جرى إعدادها وتطويرها لأغراض مشروع المسح العنقودي متعدد المؤشرات، بهدف حساب مؤشر تنمية الطفولة المبكرة "ECDI". ويستند هذا المؤشر إلى بعض نقاط القياس المرجعية التي يتوقَّع للأطفال أن يمتلكوها فيما لو كان نموهم مثلما ينمو غالبية الأطفال في تلك الفئة العُمريَّة. والغرض الرئيسي لمؤشر تنمية الطفولة المبكرة هو إثراء السياسة العامة بالمعلومات بشأن الوضع الإنمائي الرَّاهن للأطفال في العراق.

ويُستخدم كل بند من البنود العشرة في واحد من المجالات الأربعة، بهدف تحديد إذا ما كان الأطفال يسيرون على المسار (الصحيح) نمائياً في ذلك المجال. والمجالات محلّ البحث هي:

- مجال معرفة القراءة والكتابة - مبادئ الحساب: يُعرَّف الأطفال بأنهم يسيرون على المسار الصحيح نمائياً في هذا المجال استناداً إلى إذا ما كانوا يستطيعون تعرّف / تسمية ما لا يقل عن عشرة أحرف من الحروف الهجائية، وإذا ما كانوا يستطيعون قراءة ما لا يقل عن أربع كلمات بسيطة ومألوفة، وإذا ما كانوا يعرفون أسماء ويميّزون رموز جميع الأعداد من 1 إلى 10. فإن كانت اثنتان من الإجابات صحيحة، على أقل تقدير، فإنَّ الطفل يُعتبر عندئذٍ يسير على المسار الصحيح نمائياً.
- المجال الجسدي / البدني: إذا كان الطفل يستطيع أن يلتقط شيئاً صغيراً بإصبعين، كعصاً أو حجر صغير من على الأرض، و/أو ولم تذكر الأم / القائمة بالرعاية أنَّ الطفل يكون أحياناً مريضاً أكثر مما ينبغي ليقدِّر على اللعب، فإنَّ الطفل يُعتبر حينئذٍ وكأنه يسير على المسار الصحيح إنمائياً في المجال الجسدي / البدني.

- وفي المجال الاجتماعي-الحسي، فإنّ الأطفال يُعتبرون أنّهم يسيرون على المسار الصحيح نمائياً إذا صحّ اثنان من الآتية: إذا كان الطفل يتعامل بصورة جيدة مع الأطفال الآخرين، إذا كان الطفل لا يركل، أو يعضّ أو يضربُ الأطفال الآخرين، وإذا كان الطفل لا يتشتمّ انتباهه بسهولة.
- مجال التعلّم: إذا كان الطفل يتّبع توجيهات بسيطة حول كيفية عمل شيء ما بشكل صحيح، و/أو إذا كان قادراً، عندما يُعطى شيئاً ما يفعله، على القيام به بصورة مستقلة، فإنّ الطفل يُعتبر عندئذٍ بأنّه يسير على المسار الصحيح نمائياً في مجال التعلّم.

ومن ثمّ يُحتسبُ مؤشر تنمية الطفولة المبكرة على اعتبار أنّه النسبة المئوية من الأطفال الذين يسيرون على المسار الصحيح نمائياً في ثلاثة من هذه المجالات الأربعة، على أقل تقدير.

تشير النتائج في الجدول CD.5 أن 72% من الأطفال في الفئة العمرية 36-59 شهراً في العراق يسيرون على المسار الصحيح نمائياً. ويكون مؤشر تنمية الطفولة المبكرة أعلى بين الإناث (الفتيات) بواقع 76% مقارنة بالذكور (الفتيان) بواقع 68%. وكما هو متوقّع، فإنّ مؤشر تنمية الطفولة المبكرة أعلى بكثير في الفئة العمرية الأكبر سنّاً بواقع 76% في أوساط الأطفال في الفئة العمرية 48 - 59 شهراً، مقارنةً بنسبة 68% بين الأطفال في الفئة العمرية 36-47 شهراً؛ لأنّ الأطفال يطورون ويُتقنون المزيد من المهارات مع تقدّم العمر. ويُشاهدُ مستوى مرتفع لمؤشر تنمية الطفولة المبكرة بين الأطفال الملتحقين في رياض الأطفال (التعليم ما قبل المدرسة) بواقع 88%، مقارنةً بنسبة 71% بالنسبة إلى أولئك الأطفال غير الملتحقين برياض الأطفال. ويُسجّلُ الأطفال الذين يعيشون داخل الأسر المعيشية الأفقر مستوى أقل في مؤشر تنمية الطفولة المبكرة بواقع 66%، مقارنةً بالأطفال الذين يعيشون داخل الأسر المعيشية الأغنى بواقع (81% من الأطفال يسيرون على المسار الصحيح نمائياً).

الشكل CD.1 النسبة المئوية للأطفال في الفئة العمرية من 36 إلى 59 شهراً الذين يسيرون على المسار الصحيح نمائياً

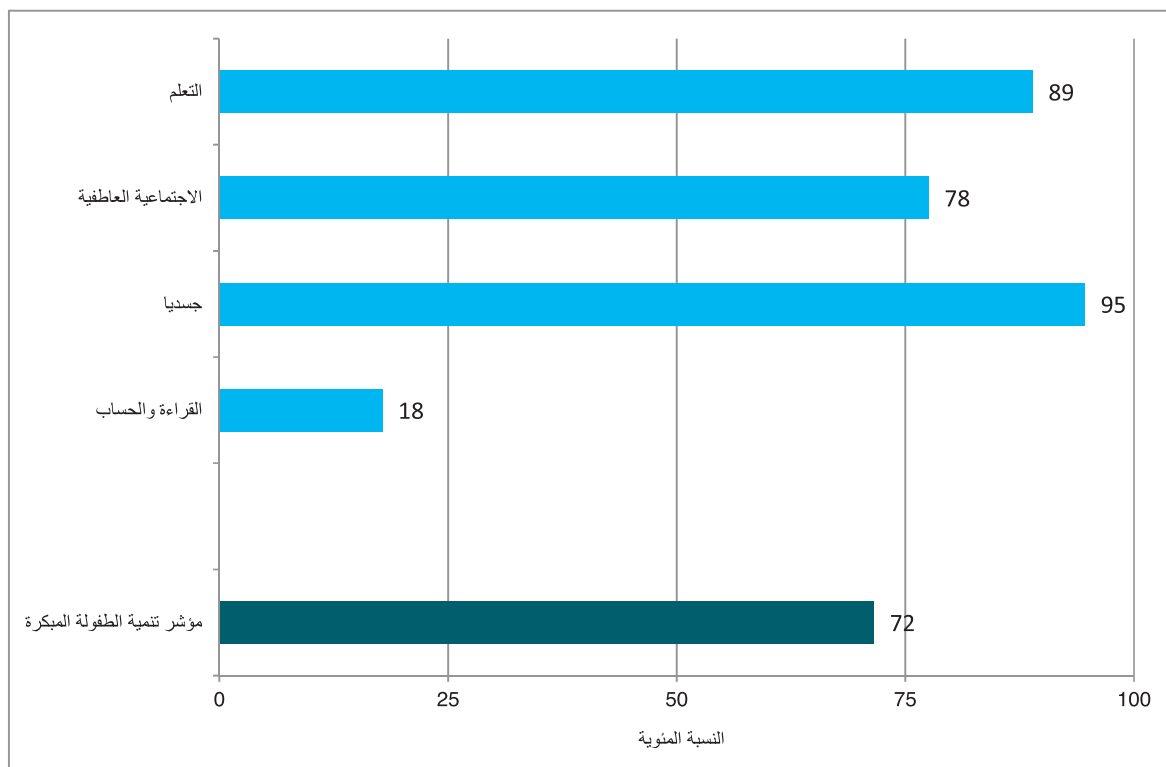

ويُوضَّح تحليلُ المجالات الأربعة لنماء الطفل أنَّ نسبة 95% من الأطفال يسيرون على المسار الصحيح في المجال الجسدي/البدني، ولكنَّ نسبةً أقلَّ من الأطفال (89%) تسير على المسار الصحيح في مجال التعلم ، وكذلك في المجال الاجتماعي- الحسي (78%). أما في مجال معرفة القراءة والكتابة - مبادئ الحساب فقد كانت النسبة متدنية جداً (18%). وتقترن نسب النماء العالية في مجالي معرفة القراءة والكتابة/مهارات الحساب والتعلم بالأطفال الذين يعيشون في الأسر المعيشية الأغنى، وبالأطفال الأكبر سناً ، أما المهارات الاجتماعية والحسية فقد كانت أعلى عند الفتيات (البنات). وتجدر الإشارة الى أن مؤشر تنمية الطفولة المبكرة بلغ 35% في محافظة القادسية فقط، بينما وصل المؤشر الى 87% في محافظة أربيل و83% في بابل.

جدول CD.5: مؤشرات تنمية الطفولة المبكرة

نسبة الأطفال في سن 36-59 شهرا الذين تم انماؤهم على المسار الصحيح في القراءة والحساب، والأمور الاجتماعية والعاطفية والمادية، والمجالات التعليمية، ومؤشر درجة تنمية الطفولة المبكرة ، العراق، 2011

| عدد الأطفال في<br>عمر 36-59<br>شهورا | مؤشر درجة تنمية<br>الطفولة المبكرة<br>[1] | نسبة الأطفال في سن 36-59 شهرا الذين هم على امسار الانماء الصحيح في<br>مجالات |          |       |                 | جنس الطفل        |
|--------------------------------------|---|--|----------|-------|-----------------|------------------|
|                                      |   | الاجتماعية -   |          |       |                 |                  |
|                                      |   | التعلم   | العاطفية | جسديا | القراءة والحساب |                  |
| 6987                                 | 67.8                                      | 87.9   | 73.0     | 94.5  | 17.0            | ذكر              |
| 6682                                 | 75.6                                      | 90.0   | 82.4     | 94.8  | 18.7            | انثى             |
| <b>المحافظة</b>                      |   |  |          |       |                 |                  |
| 506                                  | 81.7                                      | 94.8   | 79.1     | 93.6  | 46.0            | دهوك             |
| 1303                                 | 76.9                                      | 91.1   | 82.9     | 98.7  | 11.4            | نينوى            |
| 649                                  | 78.6                                      | 92.9   | 84.5     | 95.9  | 12.4            | السلمانية        |
| 540                                  | 66.6                                      | 95.5   | 67.2     | 95.6  | 4.8             | كركوك            |
| 646                                  | 86.6                                      | 95.6   | 92.4     | 95.7  | 5.4             | اربيل            |
| 503                                  | 69.4                                      | 84.2   | 82.8     | 96.7  | 7.9             | ديالى            |
| 599                                  | 72.2                                      | 82.3   | 79.2     | 98.1  | 27.2            | الانبار          |
| 2400                                 | 79.3                                      | 90.6   | 83.3     | 94.4  | 35.8            | بغداد            |
| 837                                  | 83.2                                      | 93.2   | 85.5     | 97.6  | 16.3            | بابل             |
| 433                                  | 74.3                                      | 94.8   | 77.6     | 95.0  | 11.7            | كربلاء           |
| 504                                  | 67.3                                      | 91.6   | 70.0     | 98.4  | 10.6            | واسط             |
| 609                                  | 72.6                                      | 89.1   | 74.7     | 95.6  | 23.7            | صلاح الدين       |
| 600                                  | 72.8                                      | 89.1   | 81.2     | 92.9  | 22.8            | النجف            |
| 545                                  | 34.8                                      | 71.5   | 53.6     | 75.1  | 11.3            | القادسية         |
| 362                                  | 80.0                                      | 90.8   | 83.8     | 96.8  | 14.9            | المنشي           |
| 913                                  | 56.0                                      | 81.7   | 68.7     | 87.4  | 11.1            | ذي قار           |
| 524                                  | 54.1                                      | 80.0   | 61.5     | 98.6  | 7.2             | ميسان            |
| 1198                                 | 62.5                                      | 87.9   | 69.9     | 95.7  | 6.9             | البصرة           |
| <b>الاقليم</b>                       |   |  |          |       |                 |                  |
| 1801                                 | 82.3                                      | 94.4   | 85.8     | 95.2  | 19.3            | كردستان          |
| 11868                                | 70.0                                      | 88.1   | 76.3     | 94.6  | 17.6            | جنوب ووسط العراق |



جدول CD.5: مؤشرات تنمية الطفولة المبكرة

نسبة الأطفال في سن 36-59 شهرا الذين تم انماؤهم على المسار الصحيح في القراءة والحساب، والأمور الاجتماعية والعاطفية والمادية، والمجالات التعليمية، ومؤشر درجة تنمية الطفولة المبكرة، العراق، 2011

| نسبة الأطفال في سن 36-59 شهرا الذين هم على مسار الانماء الصحيح في |   |        |                          |        |                        |                                |
|---|---|--------|--------------------------|--------|------------------------|--------------------------------|
| عدد الأطفال في<br>عمر 36-59<br>شهرًا                              | مؤشر درجة تنمية<br>الطفولة المبكرة<br>[1] | مجالات |                          |        |                        | القراءة والحساب                |
|   |   | التعلم | الاجتماعية -<br>العاطفية | جسديا  | اجتماعية -<br>العاطفية |                                |
| <b>منطقة السكن</b>  |   |        |                          |        |                        |                                |
| 8948  | 72.8                                      | 89.9   | 77.6                     | 94.5   | 21.8                   | حضر                            |
| 4721  | 69.3                                      | 87.1   | 77.6                     | 95.1   | 10.4                   | ريف                            |
| <b>العمر بالاشهر</b>  |   |        |                          |        |                        |                                |
| 7067  | 67.9                                      | 86.4   | 76.8                     | 93.5   | 13.0                   | 47-36                          |
| 6602  | 75.6                                      | 91.7   | 78.5                     | 95.9   | 23.1                   | 59-48                          |
| <b>الحضور بالتعليم قبل المدرسة</b>                                |   |        |                          |        |                        |                                |
| 522   | 88.3                                      | 93.4   | 82.1                     | 96.4   | 58.8                   | ملتحق بالتعليم قبل المدرسة     |
| 13147   | 70.9                                      | 88.8   | 77.4                     | 94.6   | 16.2                   | غير ملتحق بالتعليم قبل المدرسة |
| <b>التعليم</b>  |   |        |                          |        |                        |                                |
| 2524  | 67.7                                      | 86.1   | 76.0                     | 94.2   | 10.4                   | غير متعلمة                     |
| 6816  | 70.5                                      | 88.3   | 77.6                     | 94.6   | 15.3                   | ابتدائية                       |
| 4290  | 75.7                                      | 91.5   | 78.7                     | 95.0   | 26.5                   | متوسطة فأعلى                   |
| 36  | (63.6)                                    | (95.5) | (71.7)                   | (96.1) | (11.7)                 | تعليم غير نظامي                |
| <b>مؤشر الثروة</b>  |   |        |                          |        |                        |                                |
| 3459  | 66.1                                      | 85.1   | 76.5                     | 94.3   | 8.4                    | افقر                           |
| 3143  | 69.0                                      | 88.8   | 76.1                     | 94.3   | 12.3                   | فقير                           |
| 2702  | 71.8                                      | 89.7   | 76.9                     | 95.3   | 17.5                   | متوسط                          |
| 2434  | 75.5                                      | 89.6   | 80.0                     | 94.5   | 25.2                   | غني                            |
| 1930  | 80.5                                      | 94.1   | 79.9                     | 95.2   | 35.2                   | اغنى                           |
| 13669   | 71.6                                      | 89.0   | 77.6                     | 94.7   | 17.9                   | <b>المجموع</b>                 |

[1] مؤشر رقم 6.6 من مؤشرات المسوح متعددة المؤشرات  
( ) تشير الى الأرقام المبنية على 25 - 49 حالة غير مرجحة

## عاشراً: معرفة القراءة والكتابة بين النساء اليافعات والشابات

من أهداف وثيقة "عالم جدير بالأطفال" التأكد من معرفة الكبار الراشدين القراءة والكتابة. كذلك فإن هذه المعرفة هي أيضاً أحد مؤشرات الأهداف الإنمائية للألفية التي تتعلق بالرجال والنساء على حدٍ سواء. وفي المسح العنقودي متعدد المؤشرات، نظراً لإجراء الاستبيان للمرأة المؤهلة فقط، فإن النتائج تستند فقط إلى الإناث في الفئة العمرية بين 15 و24 عاماً. وقد قُيِّمت معرفة القراءة والكتابة على أساس قدرة النساء على قراءة عبارة / جملة بسيطة قصيرة أو على أساس الانتظام في المدرسة. يعرض الجدول ED.1 النسب المئوية الخاصة بمعرفة القراءة والكتابة بين النساء اليافعات والشابات. ويوضح الجدول ED.1 أيضاً أنّ 69% من النساء الشابات في العراق يعرفن القراءة والكتابة، وأنّ الوضع الراهن لمستوى معرفة القراءة والكتابة يتباين بصورة كبيرة حسب مكان الإقامة (78% في المناطق الحضرية و49% في المناطق الريفية. ومن النساء اللواتي ذكرن أنّ التعليم الابتدائي كان أعلى مستوى تعليمي حصلن عليه، كانت نسبة اللواتي استطعن فعلاً قراءة نص عبارة معروضة عليهن فقط 54%. وكذلك أظهرت النتائج تباين واضح بين المحافظات فبلغت النسب الأدنى بين محافظات المثنى وميسان بواقع 48% و49% والنسب الأعلى في محافظات السليمانية وبغداد بواقع 89% و78% على التوالي ، تليها محافظتي كربلاء والنجف بواقع 73% . (الشكل ED.1).

وقد أظهرت الخارطة ED.1 ان المحافظات الجنوبية و نينوى ذوات المعدلات الاوطىء في نسب معرفة القراءة والكتابة اضافة الى بغداد اظهرت تباين كبير في نسبة معرفة القراءة والكتابة بين اقصية تلك المحافظات

توضح البيانات أن نسبة معرفة القراءة والكتابة بين النساء ترتبط ايجابياً مع مؤشر الثروة بواقع 36% في افقر الاسر مرتفعة الى 92% بين اغنى الاسر.

الشكل ED.1 نسبة معرفة القراءة والكتابة بين النساء اليافعات والشابات في الفئة العمرية 15-24 عاماً حسب المحافظة، العراق، 2011

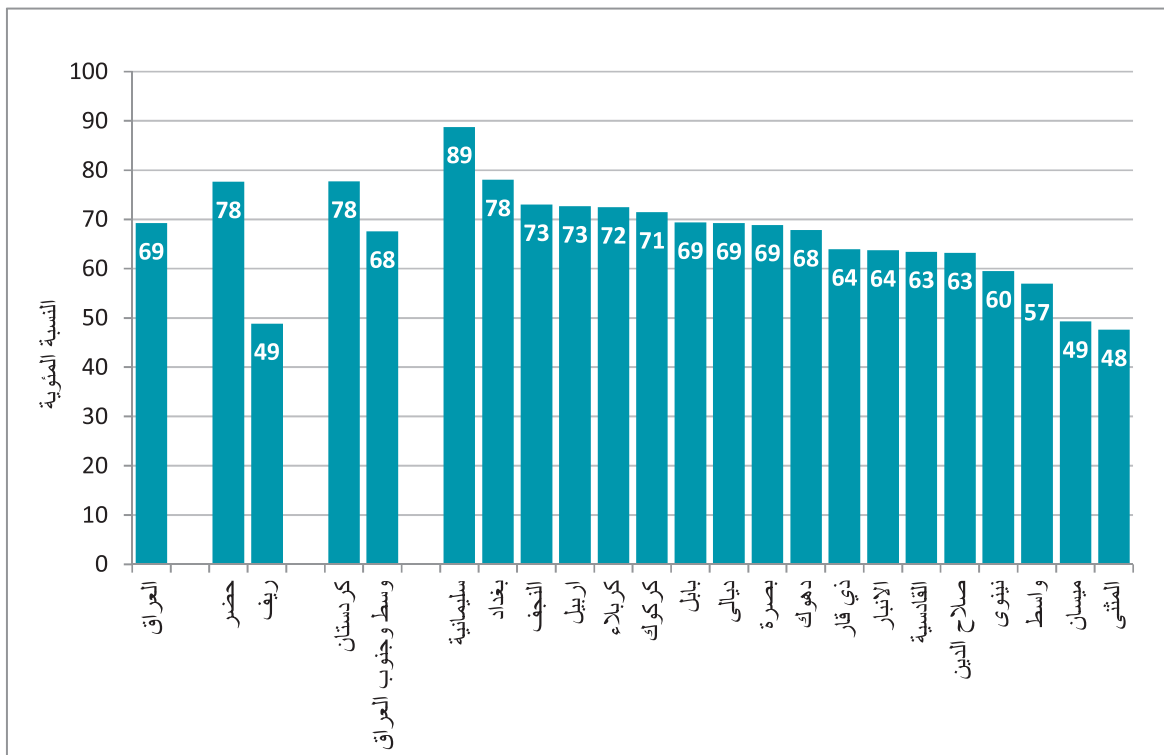

الخارطة ED.1 : نسبة معرفة القراءة والكتابة بين النساء بعمر 15-24 سنة ، العراق ، 2011

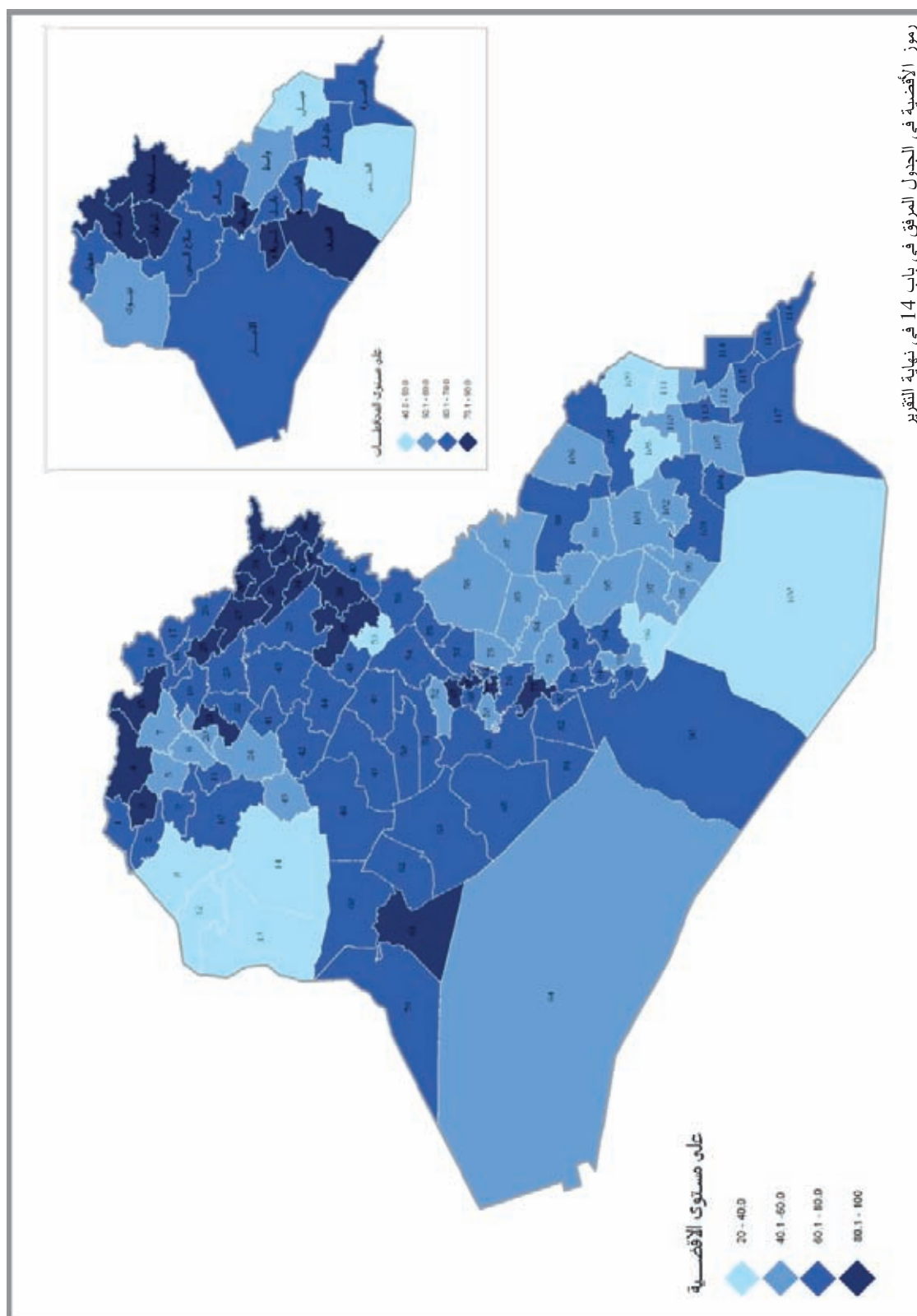

رموز الأفضية في الجدول المرفق في باب 14 في نهاية التقرير

جدول ED.1: معرفة القراءة والكتابة بين النساء اليافعات والشابات  
نسبة النساء اللواتي يعرفن القراءة والكتابة في العمر 15-24 سنة، العراق، 2011

| عدد النساء في العمر من<br>24-15 سنة | غير مبين | نسبة النساء اللواتي يعرفن<br>القراءة والكتابة [1] | المحافظة         |
|-------------------------------------|----------|---|------------------|
| 941                                 | 0.9      | 67.8  | دهوك             |
| 2066                                | 0.1      | 59.5  | نينوى            |
| 1409                                | 0.5      | 88.8  | السلمانية        |
| 845                                 | 4.2      | 71.5  | كركوك            |
| 1238                                | 2.3      | 72.6  | اربيل            |
| 846                                 | 0.1      | 69.2  | ديالى            |
| 959                                 | 0.0      | 63.7  | الانبار          |
| 4273                                | 0.0      | 78.1  | بغداد            |
| 1216                                | 0.0      | 69.4  | بابل             |
| 668                                 | 0.0      | 72.5  | كربلاء           |
| 737                                 | 0.0      | 56.9  | واسط             |
| 1020                                | 0.0      | 63.2  | صلاح الدين       |
| 903                                 | 0.1      | 73.0  | النجف            |
| 798                                 | 0.0      | 63.5  | القادسية         |
| 495                                 | 0.0      | 47.6  | المتشي           |
| 1297                                | 0.0      | 63.9  | ذي قار           |
| 616                                 | 0.0      | 49.3  | ميسان            |
| 1644                                | 0.0      | 68.9  | البصرة           |
| <b>الاقليم</b>                      |          |   |                  |
| 3588                                | 1.2      | 77.7  | كردستان          |
| 18383                               | 0.2      | 67.6  | جنوب ووسط العراق |
| <b>منطقة السكن</b>                  |          |   |                  |
| 15551                               | 0.4      | 77.7  | حضر              |
| 6421                                | 0.4      | 48.9  | ريف              |
| <b>التعليم</b>                      |          |   |                  |
| 3089                                | 0.1      | 2.5   | غير متعلمة       |
| 8145                                | 1.0      | 54.1  | ابتدائية         |
| 10729                               | 0.0      | 100.0   | متوسطة فأعلى     |
| 8                                   | (*)      | (*)   | تعليم غير نظامي  |
| <b>العمر</b>                        |          |   |                  |
| 11875                               | 0.4      | 70.5  | 15-19            |
| 10096                               | 0.3      | 67.7  | 20-24            |
| <b>مؤشر الثروة</b>                  |          |   |                  |
| 3960                                | 0.8      | 35.8  | افقر             |
| 4046                                | 0.8      | 58.9  | فقير             |
| 4478                                | 0.3      | 69.8  | متوسط            |
| 4471                                | 0.1      | 81.9  | غني              |
| 5016                                | 0.0      | 92.1  | اغنى             |
| 21971                               | 0.4      | 69.2  | <b>المجموع</b>   |

[1] مؤشر رقم 7.1 من مؤشرات المسوح العنقودية متعددة المؤشرات؛ مؤشر رقم 2.3 من مؤشرات أهداف الألفية للتنمية  
(\* تشير الى الأرقام المبنية على أقل من 25 حالة غير مرجحة

جدول ED.1B معرفة القراءة والكتابة بين النساء

نسبة النساء اللواتي يعرفن القراءة والكتابة في العمر 15-49 ، العراق، 2011

| عدد النساء في العمر من 15-49 سنة | غير مبين | نسبة النساء اللواتي يعرفن القراءة والكتابة | المحافظة         |
|----------------------------------|----------|--|------------------|
| 2195                             | 2.3      | 50.5                                       | دهوك             |
| 4774                             | 0.1      | 61.0                                       | نينوى            |
| 3729                             | 0.8      | 66.2                                       | السلمانية        |
| 2361                             | 2.1      | 68.1                                       | كركوك            |
| 3209                             | 2.5      | 55.8                                       | اربيل            |
| 2296                             | 0.0      | 71.2                                       | ديالى            |
| 2380                             | 0.0      | 61.5                                       | الانبار          |
| 11144                            | 0.0      | 76.2                                       | بغداد            |
| 3096                             | 0.0      | 71.3                                       | بابل             |
| 1769                             | 0.0      | 73.9                                       | كربلاء           |
| 1845                             | 0.0      | 57.1                                       | واسط             |
| 2331                             | 0.1      | 60.5                                       | صلاح الدين       |
| 2178                             | 0.1      | 69.9                                       | النجف            |
| 1912                             | 0.0      | 64.1                                       | القادسية         |
| 1140                             | 0.0      | 47.7                                       | المنثى           |
| 3104                             | 0.0      | 61.2                                       | ذي قار           |
| 1552                             | 0.0      | 52.2                                       | ميسان            |
| 4179                             | 0.0      | 67.9                                       | البصرة           |
| 9134                             | 1.8      | 58.8                                       | الاقليم          |
| 46060                            | 0.1      | 67.1                                       | كردستان          |
|                                  |          |  | جنوب ووسط العراق |
|                                  |          |  | منطقة السكن      |
| 39650                            | 0.4      | 72.8                                       | حضر              |
| 15544                            | 0.4      | 47.8                                       | ريف              |
|                                  |          |  | التعليم          |
| 8970                             | 0.2      | 2.5  | غير متعلمة       |
| 22317                            | 0.9      | 55.8                                       | ابتدائية         |
| 23606                            | 0.0      | 100.0                                      | متوسطة فأعلى     |
| 298                              | 0.0      | 0.0  | تعليم غير نظامي  |
|                                  |          |  | العمر            |
| 11875                            | 0.4      | 70.5                                       | 19-15            |
| 10096                            | 0.3      | 67.7                                       | 24-20            |
| 8522                             | 0.5      | 62.2                                       | 29-25            |
| 7709                             | 0.3      | 67.6                                       | 34-30            |
| 7078                             | 0.5      | 67.1                                       | 39-35            |
| 5777                             | 0.4      | 64.0                                       | 44-40            |
| 4136                             | 0.3      | 51.2                                       | 49-45            |
|                                  |          |  | مؤشر الثروة      |
| 10078                            | 0.7      | 35.5                                       | افقر             |
| 10592                            | 0.7      | 54.6                                       | فقير             |
| 11152                            | 0.3      | 66.0                                       | متوسط            |
| 11363                            | 0.3      | 77.8                                       | غني              |
| 12009                            | 0.1      | 89.5                                       | اغنى             |
| 55194                            | 0.4      | 65.8                                       | المجموع          |

| عدد الأطفال الملتحقين في الصف الأول الابتدائي | نسبة الأطفال الملتحقين في الصف الأول الابتدائي والذين التحقوا بالتعليم قبل المدرسي في السنة السابقة [1] | جنس الطفل        |
|---|---|------------------|
| 3778  | 4.9   | ذكر              |
| 3267  | 6.1   | انثى             |
| <b>المحافظة</b>                               |   |                  |
| 234   | 11.6  | دهوك             |
| 731   | 2.4   | نينوى            |
| 367   | 18.9  | السلمانية        |
| 215   | 0.5   | كركوك            |
| 364   | 34.2  | اربيل            |
| 300   | 8.3   | ديالى            |
| 320   | 3.4   | الانبار          |
| 1320  | 3.6   | بغداد            |
| 445   | 1.6   | بابل             |
| 195   | 0.9   | كربلاء           |
| 303   | 3.2   | واسط             |
| 318   | 2.5   | صلاح الدين       |
| 275   | 4.9   | النجف            |
| 252   | 3.0   | القادسية         |
| 144   | 0.0   | المثنى           |
| 458   | 1.1   | ذي قار           |
| 229   | 0.1   | ميسان            |
| 577   | 1.5   | البصرة           |
| <b>الاقليم</b>                                |   |                  |
| 965   | 22.9  | كردستان          |
| 6081  | 2.7   | جنوب ووسط العراق |
| <b>منطقة السكن</b>                            |   |                  |
| 4601  | 7.6   | حضر              |
| 2445  | 1.3   | ريف              |
| <b>التعليم</b>                                |   |                  |
| 1320  | 5.1   | غير متعلمة       |
| 3558  | 3.8   | ابتدائية         |
| 2110  | 8.5   | متوسطة فأعلى     |
| 52  | 0.0   | تعليم غير نظامي  |
| <b>مؤشر الثروة</b>                            |   |                  |
| 1782  | 2.7   | افقر             |
| 1660  | 4.6   | فقير             |
| 1420  | 5.1   | متوسط            |
| 1246  | 6.4   | غني              |
| 937   | 11.3  | اغنى             |
| 7046  | 5.4   | <b>المجموع</b>   |

[1] مؤشر رقم 7.2 من مؤشرات المسوح العنقودية متعددة المؤشرات

## الاستعداد للمدرسة

الحضور بالتعليم ما قبل المدرسة (أي في رياض الأطفال) ضمن برنامج منظم للتعليم أو لتعليم الأطفال أمرٌ مهمٌ لاستعداد الأطفال للانتحاق بالمدرسة. ويعرض الجدولُ ED.2 نسب الأطفال في الصف الأول الابتدائي الذين واطبوا على الدوام في التعليم ما قبل المدرسة. بصورة عامة، فإنَّ 5% فقط من الأطفال الذين يواظبون على الدوام حالياً في الصف الأول من المدرسة الابتدائية كانوا ملتحقين بالتعليم ما قبل المدرسة في السنة الماضية. ولا يوجد هنا فرق في النسب حسب النوع الاجتماعي؛ نسبة الأطفال الإناث 6% والذكور 5%. ولوحظ وجود فروق تفاضلية كبيرة على مستوى المحافظات؛ فطلبة الصف الأول في محافظات اربيل والسليمانية ودهوك انتظموا في نظام التعليم ما قبل المدرسة بأعلى مستوى في البلاد بواقع 34% و 19% و 12% على التوالي، بينما بلغت النسب الأدنى في محافظات المثنى وكركوك وكربلاء وميسان ذي قار حيث بلغت النسب أقل من 1%. ويبدو أنَّ للوضع الاجتماعي-الاقتصادي صلة إيجابية بالاستعداد للانتحاق بالمدرسة. فمع أنَّ المؤشر يبلغ نسبة 3% بين أفقر الأسر المعيشية إلا أنَّه يرتفع إلى نسبة 11% بين الأطفال الذين يعيشون داخل أغنى الأسر المعيشية. ولا توجد أي صلة بين تعليم الأم وهذا المؤشر (فقد بلغت النسبة بين أطفال الأمهات الغير متعلّمات 5% مقارنة بنسبة 4% بين أطفال الأمهات اللواتي تعليمهن ابتدائي مقارنة مع 9% بين أطفال النساء اللواتي تعليمهن ثانوي فأعلى). إلا انه بدا جليا ان الاطفال في المناطق الحضرية هم اكثر حضا بالانتظام في التعليم ما قبل المدرسة بالنسبة لنظرائهم في المناطق الريفية .

## المشاركة في المدارس الابتدائية والثانوية

تعميمُ الحصول على التعليم الأساسي على جميع أطفال العالم وتحصيلهم التعليم الابتدائي هو أحد أهم الأهداف الإنمائية للألفية وأهداف وثيقة "عالم جدير بالأطفال. والتعليمُ متطلّب أساسي حيويّ مسبق لمكافحة الفقر، وتمكين المرأة، وحماية الطفولة من العمل المحفوف بالمخاطر والاستغلال ومن الاستغلال الجنسي، والنهوض بحقوق الإنسان والديمقراطية، وحماية البيئة، والتأثير في النمو السكاني.

وتشمل مؤشرات الحضور في المدارس الابتدائية والمدارس الثانوية ما يلي:

- صافي معدل دخول الطلاب في التعليم الابتدائي.
- النسبة الصافية للحضور الدوام في المدارس الابتدائية (معدّلة).
- النسبة الصافية للحضور الدوام في المدارس الثانوية (معدّلة).
- نسبة "تعليم الإناث إلى الذكور" (أو دليل التكافؤ بين النوع الاجتماعي "بين الجنسين" - GPI) في المدارس الابتدائية والمدارس الثانوية.

وتشمل مؤشرات التقدّم / الانتقال من مرحلة دراسية إلى أخرى:

- الأطفال الذين يصلون إلى الصف الأخير من التعليم الابتدائي.
- معدل إتمام التعليم الابتدائي. معدل الانتقال إلى المدارس الثانوية.
- معدل الانتقال إلى المرحلة الثانوية

يعرض الجدول ED.3 نسبة الأطفال الذين هم في سنّ الدخول إلى المدارس الابتدائية (سنّ 6 سنوات) في العراق وتظهر النتائج أن نسبة 84% منهم يلتحقون في الصف الأول من المدارس الابتدائية . وتظهر فروق تفضيلية حسب المحافظات ومنطقة السكن ، حيث تبلغ أعلى نسبة من الاطفال الذين يواظبون على الدوام في الصف الأول من المدارس الابتدائية في محافظات السليمانية (97%) وكركوك (92%) و دهوك (90%) مقارنة مع اقل نسب في محافظة ميسان بواقع 65%. وترتفع نسب الأطفال المواظبين على الحضور في المرحلة الابتدائية في المناطق الحضرية عنها في المناطق الريفية , ولوحظ أيضاً ان هناك ارتباط ايجابي بين المستوى التعليمي للام والوضع الاجتماعي الاقتصادي من جهة ونسبة المشاركة في المرحلة الابتدائية من جهة اخرى فبالنسبة للأطفال في سنّ 6 سنوات، ممّن حصلت أمهاتهم على تعليم ثانوي فأعلى، كانت نسبة 89% من الأطفال ملتحقين في الصف الأول الابتدائي مقارنة مع 72% للأطفال للذين لم تحصل أمهاتهم على تعليم. وفي الأسر الغنية، تصل هذه النسبة إلى حوالي 91% للأطفال أغنى الأسر، بينما تبلغ 73% في أوساط الأطفال الذين يعيشون داخل أفقر الأسر.

جدول ED.3: دخول المدرسة الابتدائية

نسبة الأطفال في سن دخول المدرسة الابتدائية والملتحقين بالصف الأول ابتدائي (معدل الألتحاق الصافي)، العراق، 2011

| نسبة الأطفال في سن دخول المدرسة الابتدائية والملتحقين بالصف الأول ابتدائي [1] |      | عدد الأطفال في سن دخول المدرسة الابتدائية |
|---|------|---|
| <b>جنس الطفل</b>  |      |   |
| ذكر   | 85.6 | 3194                                      |
| انثى  | 83.1 | 2960                                      |
| <b>المحافظة</b>   |      |   |
| دهوك  | 90.4 | 241                                       |
| نينوى   | 88.5 | 535                                       |
| السليمانية  | 97.3 | 333                                       |
| كركوك   | 91.9 | 195                                       |
| اربيل   | 88.6 | 362                                       |
| ديالى   | 89.4 | 254                                       |
| الانبار   | 78.9 | 273                                       |
| بغداد   | 83.9 | 1166                                      |
| بابل  | 85.3 | 359                                       |
| كربلاء  | 78.7 | 189                                       |
| واسط  | 79.9 | 255                                       |
| صلاح الدين  | 79.1 | 276                                       |
| النجف   | 83.9 | 261                                       |
| القادسية  | 82.7 | 258                                       |
| المثنى  | 79.0 | 155                                       |
| ذي قار  | 80.4 | 377                                       |
| ميسان   | 65.4 | 226                                       |
| البصرة  | 85.8 | 441                                       |
| <b>الاقليم</b>  |      |   |
| كردستان   | 92.2 | 936                                       |
| جنوب ووسط العراق  | 83.0 | 5219                                      |
| <b>منطقة السكن</b>  |      |   |
| حضر   | 87.6 | 4009                                      |
| ريف   | 78.5 | 2146                                      |



| نسبة الأطفال في سن دخول المدرسة الابتدائية والمتحقين بالصف الأول ابتدائي [1] |             | عدد الأطفال في سن دخول المدرسة الابتدائية |
|--|-------------|---|
| <b>التعليم</b>   |             |   |
| غير متعلمة   | 71.8        | 1217                                      |
| إبتدائية   | 86.5        | 3003                                      |
| متوسطة فأعلى   | 89.4        | 1894                                      |
| تعليم غير نظامي  | (80.8)      | 41  |
| <b>مؤشر الثروة</b>   |             |   |
| افقر   | 72.6        | 1547                                      |
| فقير   | 85.4        | 1442                                      |
| متوسط  | 87.3        | 1179                                      |
| غني  | 91.7        | 1094                                      |
| اغنى   | 90.7        | 892                                       |
| <b>المجموع</b>   | <b>84.4</b> | <b>6154</b>                               |

[1] مؤشر رقم 7.3 من مؤشرات المسوح العنقودية متعددة المؤشرات

يعرض الجدول ED.4 النسبة المئوية للأطفال في سنّ المدرسة الابتدائية (6 سنوات إلى 11 سنة)، ممّن يحضرون في المدارس الابتدائية أو المدارس الثانوية. و يحضر غالبية الأطفال، الذين هم في سنّ المدرسة الابتدائية، في المدارس بنسبة 90% ولكن نسبة 10% منهم يبقون خارج الدراسة بينما يتوقّع منهم أن يكونوا ملتحقين فيها. كما و يلاحظ تأثير تعليم الأم على حضور الأطفال في المدارس، فنجد أن النسبة قد بلغت 81% بين أطفال الأمهات اللواتي بدون تعليم، وترتفع إلى 91% لأطفال الأمهات اللواتي تعليمهن ابتدائي، وتبلغ أقصاها بين أطفال الأمهات اللواتي تعليمهن ثانوي فأعلى بواقع 97%. وكذلك ترتفع النسب في المناطق الحضرية (94%) مقارنة بالمناطق الريفية (84%). وتظهر النتائج تباينات في صافي نسب الحضور في المدارس الابتدائية بين المحافظات حيث بلغت اعلى مستوى في محافظة السليمانية بواقع 98% وادنى مستوى في محافظة ميسان بواقع 76%. أيضاً تشير النتائج الى ان معدل الحضور الصافي في المرحلة الابتدائية هو اعلى بالنسبة للذكور (93%) منه للإناث (87%).

صافي نسبة الحضور في المدارس الثانوية معروضة في الجدول ED.5 حيث يحضر في المدارس الثانوية حوالي النصف فقط من الأطفال ممّن هم في سنّ المدرسة الثانوية بواقع 49%. ومن النصف المتبقي من هؤلاء الأطفال نجد أنّ بعضهم إما أنّ يكون خارج الدراسة أو لازل يحضر في المدارس الابتدائية (انظر الشكل ED.3). فثمة طفلاً واحداً من كل سبعة من الأطفال (14%) في سنّ الحضور بالمدرسة الثانوية يحضر في المدارس الابتدائية، في الوقت الذي يجب أن يكونوا فيه ملتحقين في الدراسة الثانوية. في حين أنّ نسبة 38% المتبقية غير ملتحقين في الدراسة على الإطلاق. من الجدير بالملاحظة أن صافي نسبة حضور الإناث في المدارس الثانوية أقل من حضور الذكور بواقع 45% مقارنة مع 53% للذكور. يتضح تأثير تعليم الأم ومؤشر الثروة على صافي معدل الحضور في المدارس الثانوية، فقد بلغت نسبة الحضور الصافية في الثانوية لأطفال الأمهات دون أي مستوى تعليمي 38% وترتفع النسبة إلى 73% لأطفال الأمهات اللواتي تعليمهن ثانوي فأعلى. أما الحضور الصافي لأطفال أفقر الأسر فقد بلغ 25% متزايداً مع مؤشر الثروة ليبلغ 75% لأطفال أغنى الأسر.

جدول ED.4: نسبة الانتظام الصافي بالمدرسة الابتدائية

نسبة الأطفال في عمر المدرسة الثانوية الملتحقين في المدرسة الابتدائية أو الثانوية (نسبة الحضور الصافية المعدلة)، العراق، 2011

| المجموع | إناث                    |             | ذكور                    |             | المجموع                      |
|---------|-------------------------|-------------|-------------------------|-------------|------------------------------|
|         | نسبة الحضور الصافية [1] | عدد الأطفال | نسبة الحضور الصافية [1] | عدد الأطفال |                              |
|         |                         |             |                         |             | <b>المحافظة</b>              |
| 1463    | 94.7                    | 707         | 93.5                    | 757         | دهوك                         |
| 3193    | 91.5                    | 1506        | 86.7                    | 1687        | نينوى                        |
| 1867    | 98.2                    | 897         | 97.9                    | 970         | السلمانية                    |
| 1188    | 94.8                    | 550         | 93.1                    | 638         | كركوك                        |
| 2051    | 94.7                    | 994         | 93.9                    | 1056        | اربيل                        |
| 1454    | 92.3                    | 709         | 90.3                    | 745         | ديالى                        |
| 1653    | 88.1                    | 779         | 85.1                    | 874         | الانبار                      |
| 6739    | 92.1                    | 3218        | 91.1                    | 3521        | بغداد                        |
| 2116    | 88.6                    | 1040        | 86.3                    | 1076        | بابل                         |
| 1141    | 88.7                    | 563         | 85.9                    | 578         | كربلاء                       |
| 1382    | 83.7                    | 638         | 76.2                    | 744         | واسط                         |
| 1567    | 86.2                    | 754         | 82.0                    | 813         | صلاح الدين                   |
| 1480    | 90.3                    | 753         | 88.2                    | 727         | النجف                        |
| 1298    | 86.6                    | 655         | 82.9                    | 642         | القادسية                     |
| 815     | 85.9                    | 409         | 78.8                    | 406         | المتى                        |
| 2336    | 88.6                    | 1140        | 83.2                    | 1197        | ذي قار                       |
| 1244    | 75.8                    | 633         | 66.4                    | 610         | ميسان                        |
| 2863    | 91.4                    | 1450        | 89.0                    | 1413        | البصرة                       |
|         |                         |             |                         |             | <b>الإقليم</b>               |
| 5381    | 95.9                    | 2597        | 95.2                    | 2783        | كردستان                      |
| 30469   | 89.4                    | 14797       | 86.0                    | 15672       | جنوب ووسط العراق             |
|         |                         |             |                         |             | <b>منطقة السكن</b>           |
| 23634   | 93.8                    | 11499       | 92.4                    | 12135       | حضر                          |
| 12216   | 83.8                    | 5896        | 77.6                    | 6320        | ريف                          |
|         |                         |             |                         |             | <b>العمر</b>                 |
| 6154    | 85.7                    | 2960        | 84.5                    | 3194        | 6                            |
| 6232    | 92.9                    | 3033        | 91.8                    | 3199        | 7                            |
| 5937    | 93.9                    | 2832        | 91.0                    | 3105        | 8                            |
| 5947    | 92.7                    | 2895        | 89.7                    | 3052        | 9                            |
| 6158    | 90.3                    | 3016        | 86.1                    | 3143        | 10                           |
| 5421    | 86.5                    | 2659        | 80.5                    | 2763        | 11                           |
|         |                         |             |                         |             | <b>المستوى التعليمي للام</b> |
| 8007    | 80.5                    | 3919        | 74.2                    | 4089        | غير متعلمة                   |
| 16406   | 91.0                    | 7881        | 88.3                    | 8525        | إبتدائية                     |
| 11025   | 96.8                    | 5394        | 96.0                    | 5631        | متوسطة فأعلى                 |
| 409     | 85.1                    | 199         | 76.1                    | 211         | تعليم غير نظامي              |
|         |                         |             |                         |             | <b>مؤشر الثروة</b>           |
| 8544    | 78.8                    | 4193        | 70.7                    | 4351        | افقر                         |
| 7905    | 90.1                    | 3835        | 88.3                    | 4070        | فقير                         |
| 7188    | 93.6                    | 3448        | 91.5                    | 3740        | متوسط                        |
| 6571    | 96.1                    | 3213        | 95.5                    | 3358        | غني                          |
| 5642    | 97.6                    | 2706        | 97.0                    | 2936        | اغنى                         |
| 35849   | 90.4                    | 17394       | 87.4                    | 18455       | المجموع                      |

[1] مؤشر رقم 7.4 من مؤشرات المسوح العنقودية متعددة المؤشرات؛ مؤشر رقم 2.1 من مؤشرات أهداف الألفية للتنمية

جدول ED.5: الحضور بالمرحلة الثانوية (متوسطة وأعدادية)

نسبة الأطفال في عمر المدرسة الثانوية الملتحقين بالمدرسة الثانوية (متوسطة/إعدادي) أو أعلى (نسبة الحضور الصافية المعدلة)، العراق، 2011

| المجموع                      | إناث                            |             |                                   | ذكور                            |             |                                   | نسبة الحضور بالتعليم الثانوي الصافية المعدلة [1] | نسبة الحاضرين بالمدرسة الابتدائية بعمر الثانوي |                   |
|------------------------------|---------------------------------|-------------|-----------------------------------|---------------------------------|-------------|-----------------------------------|--|--|-------------------|
|                              | نسبة الحضور الصافية المعدلة [1] | عدد الأطفال | نسبة الحاضرين بالمدرسة الابتدائية | نسبة الحضور الصافية المعدلة [1] | عدد الأطفال | نسبة الحاضرين بالمدرسة الابتدائية |  |  |                   |
| <b>المحافظة</b>              |                                 |             |                                   |                                 |             |                                   |  |  |                   |
| 1224                         | 9.7                             | 65.7        | 577                               | 6.2                             | 62.2        | 647                               | 12.8   | 68.9   | دهوك              |
| 2787                         | 13.2                            | 41.2        | 1366                              | 7.1                             | 34.0        | 1422                              | 19.0   | 48.2   | نينوى             |
| 1781                         | 9.5                             | 79.0        | 827                               | 7.0                             | 80.5        | 954                               | 11.6   | 77.7   | السلمانية         |
| 1066                         | 9.4                             | 56.2        | 522                               | 3.1                             | 50.8        | 543                               | 15.5   | 61.4   | كركوك             |
| 1762                         | 10.5                            | 69.0        | 852                               | 6.8                             | 67.7        | 910                               | 14.0   | 70.2   | اربيل             |
| 1268                         | 15.1                            | 45.8        | 620                               | 9.0                             | 44.7        | 648                               | 21.0   | 46.9   | ديالى             |
| 1515                         | 17.0                            | 45.3        | 723                               | 12.9                            | 35.5        | 792                               | 20.7   | 54.3   | الانبار           |
| 6155                         | 11.9                            | 50.7        | 2939                              | 8.8                             | 48.7        | 3216                              | 14.7   | 52.6   | بغداد             |
| 1728                         | 14.7                            | 44.7        | 869                               | 8.2                             | 39.4        | 859                               | 21.3   | 50.1   | بابل              |
| 943                          | 14.6                            | 43.3        | 456                               | 8.6                             | 41.4        | 486                               | 20.2   | 45.2   | كربلاء            |
| 1163                         | 17.1                            | 37.1        | 558                               | 9.8                             | 32.7        | 605                               | 23.7   | 41.1   | واسط              |
| 1417                         | 13.6                            | 43.4        | 717                               | 7.8                             | 36.9        | 700                               | 19.5   | 50.0   | صلاح الدين        |
| 1218                         | 17.4                            | 39.3        | 594                               | 11.6                            | 36.6        | 624                               | 22.9   | 41.8   | النجف             |
| 1145                         | 15.0                            | 43.5        | 574                               | 12.0                            | 36.6        | 571                               | 17.9   | 50.4   | القادسية          |
| 710                          | 18.3                            | 33.5        | 376                               | 8.8                             | 26.5        | 334                               | 29.1   | 41.3   | المنشي            |
| 1978                         | 17.7                            | 42.2        | 1028                              | 12.3                            | 37.9        | 950                               | 23.7   | 46.8   | ذي قار            |
| 983                          | 17.7                            | 31.4        | 497                               | 9.6                             | 23.5        | 486                               | 26.0   | 39.4   | ميسان             |
| 2419                         | 14.5                            | 43.6        | 1148                              | 9.7                             | 42.7        | 1271                              | 18.7   | 44.4   | البصرة            |
| <b>الاقليم</b>               |                                 |             |                                   |                                 |             |                                   |  |  |                   |
| 4766                         | 9.9                             | 71.9        | 2256                              | 6.7                             | 71.0        | 2510                              | 12.8   | 72.7   | كردستان           |
| 26495                        | 14.4                            | 44.4        | 12988                             | 9.2                             | 40.0        | 13506                             | 19.4   | 48.7   | جنوب ووسط العراق  |
| <b>منطقة السكن</b>           |                                 |             |                                   |                                 |             |                                   |  |  |                   |
| 21297                        | 12.7                            | 55.5        | 10402                             | 8.9                             | 54.4        | 10895                             | 16.4   | 56.6   | حضر               |
| 9964                         | 15.9                            | 33.9        | 4842                              | 8.8                             | 23.6        | 5121                              | 22.7   | 43.7   | ريف               |
| <b>العمر</b>                 |                                 |             |                                   |                                 |             |                                   |  |  |                   |
| 5350                         | 39.9                            | 40.4        | 2629                              | 30.7                            | 39.6        | 2720                              | 48.8   | 41.3   | 12                |
| 5503                         | 22.8                            | 51.3        | 2648                              | 13.7                            | 50.2        | 2856                              | 31.3   | 52.3   | 13                |
| 5090                         | 11.3                            | 54.6        | 2459                              | 5.2                             | 50.8        | 2631                              | 17.1   | 58.1   | 14                |
| 5179                         | 4.1                             | 53.7        | 2502                              | 1.2                             | 46.5        | 2677                              | 6.9  | 60.4   | 15                |
| 5096                         | 1.6                             | 47.5        | 2503                              | 0.7                             | 40.5        | 2593                              | 2.4  | 54.3   | 16                |
| 5043                         | 0.7                             | 44.3        | 2503                              | 0.2                             | 40.1        | 2540                              | 1.1  | 48.6   | 17                |
| <b>المستوى التعليمي للام</b> |                                 |             |                                   |                                 |             |                                   |  |  |                   |
| 8082                         | 16.7                            | 38.2        | 3839                              | 10.5                            | 33.1        | 4243                              | 22.3   | 42.7   | غير متعلمة        |
| 10875                        | 18.5                            | 44.2        | 5154                              | 11.4                            | 41.6        | 5720                              | 24.9   | 46.6   | إبتدائية          |
| 7702                         | 10.2                            | 73.4        | 3695                              | 8.6                             | 72.4        | 4007                              | 11.6   | 74.3   | متوسطة فأعلى      |
| 628                          | 18.5                            | 33.0        | 280                               | 13.0                            | 31.3        | 348                               | 22.9   | 34.4   | تعليم غير نظامي   |
| 1179                         | 1.5                             | 20.7        | 926                               | 0.3                             | 12.8        | 253                               | 5.9  | 49.8   | الأم ليست بالمنزل |

جدول ED.5: الحضور بالمرحلة الثانوية (متوسطة وأعدادية)

نسبة الأطفال في عمر المدرسة الثانوية الملتحقين بالمدرسة الثانوية (متوسطة/إعدادية) أو أعلى (نسبة الحضور الصافية المعدلة)، العراق، 2011

| المجموع | إناث                            |                                  | ذكور                            |   | مؤشر الثروة |       |      |      |         |
|---------|---------------------------------|----------------------------------|---------------------------------|---|-------------|-------|------|------|---------|
|         | نسبة الحضور الصافية المعدلة [1] | نسبة الحاضرين بالمدسة الابتدائية | نسبة الحضور الصافية المعدلة [1] | نسبة الحاضرين بالمدسة الابتدائية بعمر الثانوي |             |       |      |      |         |
| 6303    | 17.7                            | 25.1                             | 3086                            | 9.4   | 16.9        | 3216  | 25.6 | 33.1 | افقر    |
| 6082    | 15.9                            | 39.2                             | 2892                            | 11.0  | 33.7        | 3190  | 20.4 | 44.2 | فقير    |
| 6405    | 15.4                            | 47.7                             | 3102                            | 10.1  | 45.5        | 3303  | 20.5 | 49.8 | متوسط   |
| 6335    | 12.3                            | 56.8                             | 3105                            | 8.3   | 55.5        | 3229  | 16.2 | 58.2 | غني     |
| 6136    | 7.2                             | 74.5                             | 3059                            | 5.7   | 70.8        | 3077  | 8.7  | 78.2 | اغنى    |
| 31261   | 13.7                            | 48.6                             | 15244                           | 8.9   | 44.6        | 16016 | 18.4 | 52.5 | المجموع |

[1] مؤشر رقم 7.5 من مؤشرات المسوح العنقودية متعددة المؤشرات

يعرض الجدول ED.6 النسبة المئوية للأطفال الذين يدخلون إلى الصف الأول من المدرسة الابتدائية، ويصلون في نهاية المطاف إلى الصف الأخير منها. ومن مجموع كل الأطفال الذين يحضرون بالصف الأول، فإن الغالبية منهم، أي نسبة 96% سوف يصلون حتماً إلى الصف الأخير من المرحلة الابتدائية. لاحظ أنّ هذا الرقم يتضمّن الأطفال الذين يرسبون في الصفوف الدراسية، وأولئك الذين يترفعون في نهاية المطاف إلى صفوف أخرى حتى يصلوا إلى الصف الأخير من المرحلة. لم يلاحظ فروقات كبيرة بالنسبة لمؤشر الثروة وتعليم الأم والمحافظة في هذا المؤشر.

يتم عرض معدل إجمالي إتمام الدراسة الابتدائية ومعدل الانتقال إلى مرحلة التعليم الثانوي في الجدول ED.7. فمعدل إجمالي إتمام الدراسة الابتدائية هو نسبة "مجموع عدد الطلبة، بصرف النظر عن أعمارهم، الذين يدخلون إلى الصف الأخير من المرحلة الابتدائية للمرة الأولى في حياتهم، إلى مجموع عدد الأطفال في سنّ التخرج من الدراسة الابتدائية في بداية السنة الدراسية الحالية (أو الأخيرة). بلغ معدل إجمالي إتمام الدراسة الابتدائية، أثناء إجراء المسح، نسبة 84%. ويلاحظ فروق واضحة في معدل إكمال المرحلة الابتدائية حسب المحافظات فقد بلغ المعدل ادنى نسبه في محافظات واسط وميسان بواقع 62% و63% على التوالي وأعلىها في محافظات أربيل والسليمانية (110%) وتوالنجف ودهوك (91%).

الخارطة ED.2 توضح المعدل الصافي لانتهاء المرحلة الابتدائية على مستوى الاقضية , فبالإضافة الى محافظات واسط ,ميسان, وذي قار , هنالك أيضاً اقضية ينخفض فيها المعدل خاصة اقضية في محافظات نينوى, الانبار , وكربلاء.

وتشير البيانات إلى فرق واضح في إجمالي معدل إكمال المرحلة الابتدائية بين أطفال أفقر الأسر بواقع 58% متزايداً حتى 107% لأطفال أغنى الأسر. كما يتضح تأثير تعليم الأم على إجمالي معدل إكمال الابتدائي، فقد بلغ ادنى مستوى لأطفال الأمهات اللواتي بدون تعليم بواقع 68%، وأقصاها لأطفال الأمهات اللواتي تعليمهن ثانوي فأعلى بواقع 98%.

الشكل 2. ED صافي معدل الالتحاق بالمرحلة الابتدائية والثانوية ونسبة التسرب، العراق، 2011

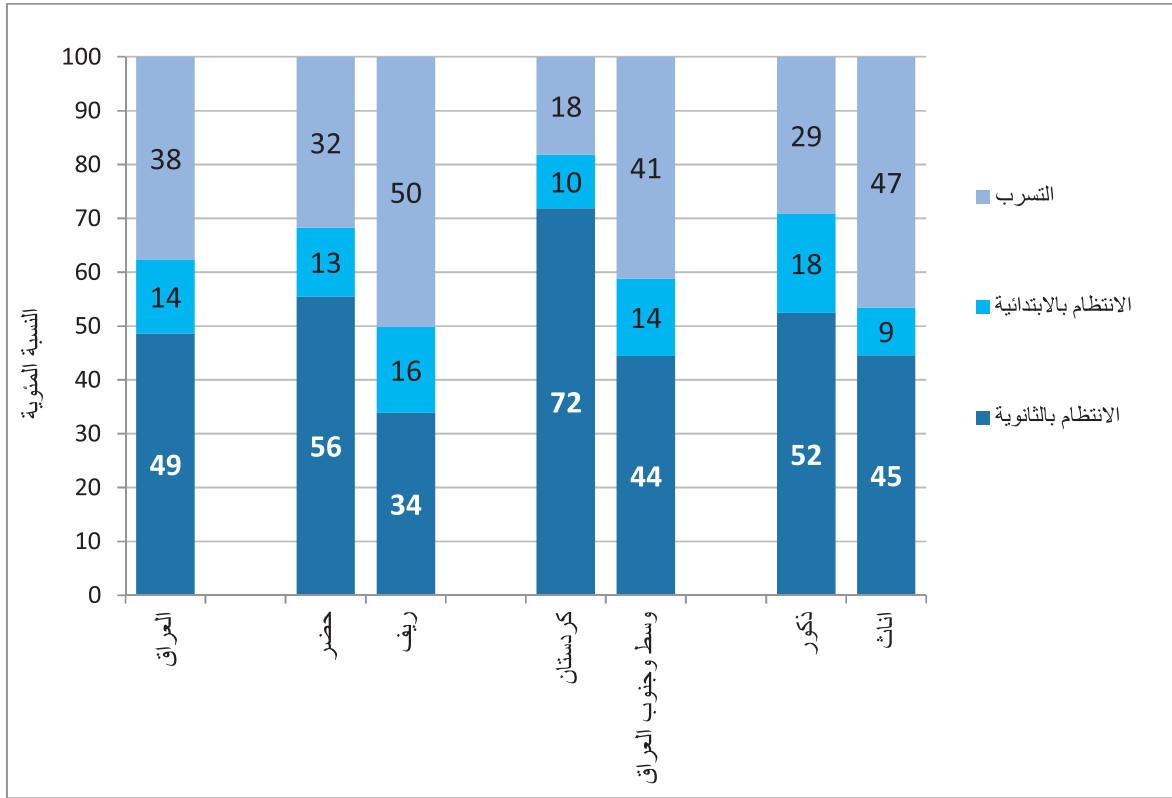

يتم احتساب صافي معدل إتمام التعليم الابتدائي بناء على عدد الأطفال في سن إكمال الدراسة الابتدائية (11 سنة) الذين أتموا الصف الأخير من التعليم الابتدائي (الصف السادس)، كنسبة مئوية من عدد الأطفال في سن المدرسة الابتدائية. وبعبارة أخرى، فإن صافي معدل إتمام التعليم الابتدائي يشير إلى النسبة المئوية للأطفال الذين هم في طريقهم لإتمام تعليمهم الابتدائي في الوقت المناسب، أي عندما يكونوا في عمر 11 عاماً. نسبة الانجاز الصافي هي 44%، مع اختلاف بسيط بين الذكور والإناث (43% و 46% على التوالي). هناك أعلى نسبة للانجاز الصافي بين الأطفال في المناطق الحضرية (50%) منها في المناطق الريفية (33%)، وأيضاً في محافظات إقليم كردستان (65%) مقارنة مع تلك التي في جنوب ووسط العراق (41%). ومع زيادة تعليم الأم وارتفاع مؤشر الثروة، يتزايد أيضاً صافي معدل اتمام التعليم الابتدائي بشكل ملحوظ. هناك تباين واضح بين المحافظات: حيث بلغ صافي معدل إتمام التعليم الابتدائي 26% و 30% في كل من ميسان، وذي قار، وواسط، بينما بلغ المعدل 62% في دهوك و 70% في السليمانية.

جدول ED.6: الأطفال الذين يصلون الصف الأخير في المدرسة الابتدائية

نسبة الأطفال الذين يلتحقون بالصف الأول من المدرسة الابتدائية ويصلون إلى الصف الأخير في المدرسة الابتدائية (معدل البقاء حتى الصف الأخير في المدرسة الابتدائية)، العراق، 2011

| نسبة الحاضرين بالصف الثاني من الذين حضروا الصف الأول العام الماضي | نسبة الحاضرين بالصف الثالث من الذين حضروا الصف الثاني العام الماضي | نسبة الحاضرين بالصف الرابع من الذين حضروا الصف الثالث العام الماضي | نسبة الحاضرين بالصف الخامس من الذين حضروا الصف الرابع العام الماضي | نسبة الحاضرين بالصف السادس من الذين حضروا الصف الخامس العام الماضي | نسبة اللذين وصلوا الصف السادس من الذين حضروا الصف الأول [1] |
|---|--|--|--|--|---|
| <b>جنس الطفل</b>  |  |  |  |  |   |
| 99.6  | 99.8   | 99.7   | 99.0   | 98.9   | 96.9  |
| 98.7  | 99.6   | 99.3   | 98.2   | 97.8   | 93.7  |
| <b>المحافظة</b>   |  |  |  |  |   |
| 99.3  | 99.4   | 99.9   | 98.4   | 98.0   | 95.1  |
| 100.0   | 99.8   | 100.0  | 97.8   | 96.8   | 94.4  |
| 99.8  | 99.7   | 99.8   | 99.4   | 98.0   | 96.8  |
| 99.1  | 99.8   | 98.3   | 96.2   | 98.5   | 92.0  |
| 98.7  | 99.7   | 99.3   | 99.0   | 98.2   | 95.0  |
| 100.0   | 99.3   | 98.5   | 98.9   | 96.7   | 93.4  |
| 99.2  | 99.5   | 99.4   | 99.5   | 99.8   | 97.4  |
| 99.0  | 100.0  | 100.0  | 99.4   | 98.3   | 96.8  |
| 98.1  | 99.7   | 99.0   | 98.7   | 99.2   | 94.8  |
| 99.4  | 100.0  | 99.6   | 97.2   | 100.0  | 96.2  |
| 98.4  | 100.0  | 99.7   | 98.4   | 99.6   | 96.2  |
| 99.5  | 99.7   | 99.1   | 98.1   | 98.8   | 95.3  |
| 96.9  | 99.7   | 98.4   | 99.0   | 98.9   | 93.1  |
| 100.0   | 99.1   | 100.0  | 98.9   | 100.0  | 98.0  |
| 99.8  | 100.0  | 99.6   | 98.4   | 99.4   | 97.4  |
| 99.0  | 99.9   | 99.2   | 98.5   | 97.3   | 94.0  |
| 99.3  | 99.5   | 99.8   | 99.9   | 99.8   | 98.4  |
| 99.5  | 99.2   | 99.7   | 97.3   | 98.7   | 94.5  |
| <b>الاقليم</b>  |  |  |  |  |   |
| 99.2  | 99.6   | 99.6   | 99.0   | 98.1   | 95.7  |
| 99.1  | 99.7   | 99.5   | 98.5   | 98.5   | 95.4  |
| <b>منطقة السكن</b>  |  |  |  |  |   |
| 99.2  | 99.8   | 99.6   | 98.6   | 98.9   | 96.2  |
| 99.0  | 99.5   | 99.4   | 98.6   | 97.3   | 93.8  |
| <b>المستوى التعليمي للام</b>                                      |  |  |  |  |   |
| 98.7  | 99.3   | 99.6   | 98.9   | 96.6   | 93.2  |
| 99.0  | 99.8   | 99.4   | 99.0   | 98.5   | 95.7  |
| 99.7  | 99.9   | 99.8   | 98.2   | 99.5   | 97.2  |
| 96.4  | 99.1   | 95.8   | 97.5   | 97.1   | 86.6  |
| 100.0   | .  | 100.0  | 61.6   | 83.8   | .   |

جدول ED.6: الأطفال الذين يصلون الصف الأخير في المدرسة الابتدائية

نسبة الأطفال الذين يلتحقون بالصف الأول من المدرسة الابتدائية ويصلون إلى الصف الأخير في المدرسة الابتدائية (معدل البقاء حتى الصف الأخير في المدرسة الابتدائية)، العراق، 2011

| نسبة الحاضرين بالصف الثاني من الذين حضروا الصف الأول العام الماضي | نسبة الحاضرين بالصف الثالث من الذين حضروا الصف الثاني العام الماضي | نسبة الحاضرين بالصف الرابع من الذين حضروا الصف الثالث العام الماضي | نسبة الحاضرين بالصف الخامس من الذين حضروا الصف الرابع العام الماضي | نسبة الحاضرين بالصف السادس من الذين حضروا الصف الخامس العام الماضي | نسبة اللذين وصلوا الصف السادس من الذين حضروا الصف الأول [1] |
|---|--|--|--|--|---|
| 98.9  | 99.4   | 99.1   | 98.1   | 97.1   | 92.8  |
| 98.8  | 99.6   | 99.5   | 98.2   | 98.6   | 94.8  |
| 99.1  | 100.0  | 99.2   | 99.0   | 98.0   | 95.3  |
| 99.3  | 99.7   | 99.9   | 98.6   | 98.4   | 95.9  |
| 99.9  | 100.0  | 100.0  | 99.1   | 99.8   | 98.9  |

مؤشر الثروة

|       |      |       |       |      |      |      |
|-------|------|-------|-------|------|------|------|
| افقر  | 98.9 | 99.4  | 99.1  | 98.1 | 97.1 | 92.8 |
| فقير  | 98.8 | 99.6  | 99.5  | 98.2 | 98.6 | 94.8 |
| متوسط | 99.1 | 100.0 | 99.2  | 99.0 | 98.0 | 95.3 |
| غني   | 99.3 | 99.7  | 99.9  | 98.6 | 98.4 | 95.9 |
| اغنى  | 99.9 | 100.0 | 100.0 | 99.1 | 99.8 | 98.9 |

المجموع

|      |      |      |      |      |      |
|------|------|------|------|------|------|
| 99.1 | 99.7 | 99.5 | 98.6 | 98.4 | 95.5 |
|------|------|------|------|------|------|

[1] مؤشر رقم 7.5 من مؤشرات المسوح العنقودية متعددة المؤشرات

جدول ED.7: المعدل الإجمالي والصافي لإتمام مرحلة التعليم الابتدائي والانتقال إلى المرحلة الثانوية

معدل أكمل المرحلة الابتدائية ومعدل الانتقال للمرحلة الثانوية، العراق، 2011

| عدد الأطفال الذين كانوا في الصف الأخير من المرحلة المتوسطة السنة السابقة | معدل الانتقال المتوسط (الصف الثالث) إلى الأعداد (الصف الرابع) | عدد الأطفال الذين كانوا في الصف الأخير من المرحلة الابتدائية السنة الماضية | معدل الانتقال للمرحلة الثانوية [2] | عدد الطلاب الذين أكملوا الابتدائية في عمر المرحلة | معدل أكمل المرحلة الابتدائية الإجمالي [1] | معدل أكمل المرحلة الابتدائية الصافي |
|--|---|--|------------------------------------|---|---|-------------------------------------|
| 1638   | 76.1  | 2536   | 87.2                               | 2763  | 92.6                                      | 43.0                                |
| 1268   | 86.1  | 1788   | 90.8                               | 2659  | 74.8                                      | 45.9                                |
| <b>المحافظة</b>  |   |  |                                    |   |   |                                     |
| 160  | 81.5  | 267  | 88.0                               | 226   | 91.1                                      | 61.9                                |
| 208  | 72.5  | 358  | 90.2                               | 457   | 83.8                                      | 37.0                                |
| 327  | 77.2  | 344  | 90.5                               | 269   | 109.6                                     | 61.8                                |
| 137  | 86.3  | 170  | 84.7                               | 189   | 78.9                                      | 49.8                                |
| 233  | 89.8  | 369  | 94.2                               | 308   | 110.1                                     | 69.7                                |
| 112  | 67.9  | 181  | 77.3                               | 228   | 77.1                                      | 45.0                                |
| 119  | 79.8  | 188  | 90.9                               | 268   | 69.9                                      | 37.8                                |
| 621  | 83.9  | 802  | 90.0                               | 1040  | 89.6                                      | 50.1                                |
| 143  | 82.4  | 212  | 90.2                               | 337   | 80.7                                      | 43.4                                |
| 64   | 79.3  | 130  | 89.3                               | 140   | 90.0                                      | 42.0                                |
| 60   | 78.9  | 116  | 87.2                               | 227   | 61.8                                      | 29.5                                |
| 113  | 73.6  | 162  | 85.9                               | 243   | 80.6                                      | 38.2                                |
| 90   | 74.7  | 159  | 92.3                               | 216   | 91.1                                      | 43.6                                |
| 86   | 76.8  | 145  | 92.6                               | 180   | 81.7                                      | 38.3                                |
| 41   | (87.3)  | 69   | 95.5                               | 117   | 84.2                                      | 31.2                                |

جدول ED.7: المعدل الإجمالي والوصافي لإتمام مرحلة التعليم الابتدائي والانتقال إلى المرحلة الثانوية  
معدل أكمال المرحلة الابتدائية ومعدل الانتقال للمرحلة الثانوية، العراق، 2011

| عدد الأطفال الذين كانوا في الصف الأخير من المرحلة المتوسطة السنة السابقة | معدل الانتقال المتوسط (الصف الثالث) إلى الأعدادية (الصف الرابع) | عدد الأطفال الذين كانوا في الصف الأخير من المرحلة الابتدائية السنة الماضية | معدل الانتقال للمرحلة الثانوية [2] | عدد الطلاب الذين أكملوا الابتدائية في المرحلة | معدل أكمال المرحلة الابتدائية الإجمالي [1] | معدل أكمال المرحلة الابتدائية الوصافي |                  |
|--|---|--|------------------------------------|---|--|---------------------------------------|------------------|
| 153  | 82.2  | 232  | 76.5                               | 372   | 76.1                                       | 29.7                                  | ذي قار           |
| 53   | 75.0  | 110  | 89.3                               | 192   | 63.0                                       | 25.7                                  | ميسان            |
| 184  | 80.9  | 311  | 87.5                               | 412   | 72.3                                       | 42.1                                  | البصرة           |
| <b>الإقليم</b>   |   |  |                                    |   |  |                                       |                  |
| 720  | 82.2  | 979  | 91.2                               | 803   | 104.6                                      | 64.9                                  | كردستان          |
| 2185   | 79.9  | 3345   | 87.9                               | 4618  | 80.3                                       | 40.8                                  | جنوب ووسط العراق |
| <b>منطقة السكن</b>   |   |  |                                    |   |  |                                       |                  |
| 2311   | 81.4  | 3167   | 90.0                               | 3556  | 91.1                                       | 50.2                                  | حضر              |
| 595  | 76.8  | 1157   | 85.1                               | 1865  | 70.1                                       | 33.4                                  | ريف              |
| <b>المستوى التعليمي للام</b>   |   |  |                                    |   |  |                                       |                  |
| 440  | 81.5  | 1015   | 87.1                               | 1411  | 67.7                                       | 29.7                                  | غير متعلمة       |
| 575  | 83.3  | 1710   | 87.7                               | 2287  | 81.8                                       | 37.6                                  | إبتدائية         |
| 1022   | 83.7  | 1423   | 92.4                               | 1631  | 98.1                                       | 67.8                                  | متوسطة فأعلى     |
| 29   | (89.5)  | 66   | 81.5                               | 93  | 77.6                                       | 24.5                                  | تعليم غير نظامي  |
| 63   | 70.4  | 31   | (68.8)                             | -   | -  | -                                     | غير قابل للتحديد |
| <b>مؤشر الثروة</b>   |   |  |                                    |   |  |                                       |                  |
| 214  | 75.6  | 641  | 83.2                               | 1296  | 58.3                                       | 23.8                                  | افقر             |
| 418  | 82.0  | 829  | 85.8                               | 1145  | 75.4                                       | 35.6                                  | فقير             |
| 602  | 78.8  | 961  | 90.4                               | 1099  | 88.9                                       | 43.8                                  | متوسط            |
| 726  | 79.0  | 1002   | 88.6                               | 1022  | 101.1                                      | 60.1                                  | غني              |
| 947  | 83.0  | 892  | 93.6                               | 859   | 106.7                                      | 69.3                                  | اغنى             |
| 2905   | 80.4  | 4325   | 88.7                               | 5421  | 83.9                                       | 44.4                                  | <b>المجموع</b>   |
| [1] مؤشر رقم 7.7 من مؤشرات المسوح العنقودية متعددة المؤشرات              |   |  |                                    |   |  |                                       |                  |
| [2] مؤشر رقم 7.8 من مؤشرات المسوح العنقودية متعددة المؤشرات              |   |  |                                    |   |  |                                       |                  |

تؤكد المقارنة بين إجمالي ووصافي معدل إتمام التعليم الابتدائي، 84% و 44% على التوالي. يوضح الشكل ED.3 وجود أطفال ممن هم فوق سن 11 عاما في وقت إجراء المسح ولا يزالون يدرسون في الصف السادس الابتدائي أو أنهم قد بدأوا بالدراسة الابتدائية في سن متأخر عما هو مطلوب.

تشير البيانات إلى أن 89% من الأطفال الذين أتموا بنجاح الصف الأخير من المدرسة الابتدائية قد وجدوا أثناء إجراء المسح، يلتحقون في الصف الأول من المدرسة الثانوية. وقد بلغ معدل الانتقال للمرحلة الثانوية لمن أتموا بنجاح المرحلة الابتدائية للإناث أعلى قليلاً (91%) من الذكور (87%). وبالنسبة لتعليم الأمهات، فقد لوحظ أن المعدل قد بلغ 88% بين أطفال الأمهات اللواتي تعلمهن ابتدائي، ويرتفع إلى 92% لأطفال الأمهات اللواتي تعلمهن ثانوي فأعلى.



جدول ED.8: تكافؤ التعليم بين الجنسين

النسبة الصافية المعدلة لالتحاق الإناث إلى الذكور بالمرحلة الابتدائية والثانوية (الإعدادية والثانوية)، العراق، 2011

| خصائص عامة مختارة            | (NAR)، إناث | نسبة الحضور الصافي بالمرحلة الابتدائية | الفارق في الحضور الصافي المعدل بين الجنسين في المرحلة الابتدائية [1] | الحضور الصافي المعدل بالمرحلة الثانوية (NAR)، إناث | نسبة الحضور الصافي المعدل بالمرحلة الثانوية (NAR)، ذكور | الفارق في الحضور الصافي المعدل بين الجنسين في المرحلة الثانوية [2] |
|------------------------------|-------------|--|--|--|---|--|
| <b>المحافظة</b>              |             |  |  |  |   |  |
| دهوك                         | 93.5        | 95.8                                   | 0.98   | 62.2   | 68.9  | 0.90   |
| نينوى                        | 86.7        | 95.9                                   | 0.90   | 34.0   | 48.2  | 0.70   |
| السلمانية                    | 97.9        | 98.5                                   | 0.99   | 80.5   | 77.7  | 1.04   |
| كركوك                        | 93.1        | 96.4                                   | 0.97   | 50.8   | 61.4  | 0.83   |
| اربيل                        | 93.9        | 95.4                                   | 0.98   | 67.7   | 70.2  | 0.96   |
| ديالى                        | 90.3        | 94.2                                   | 0.96   | 44.7   | 46.9  | 0.95   |
| الانبار                      | 85.1        | 90.8                                   | 0.94   | 35.5   | 54.3  | 0.65   |
| بغداد                        | 91.1        | 93.0                                   | 0.98   | 48.7   | 52.6  | 0.93   |
| بابل                         | 86.3        | 90.8                                   | 0.95   | 39.4   | 50.1  | 0.79   |
| كربلاء                       | 85.9        | 91.5                                   | 0.94   | 41.4   | 45.2  | 0.92   |
| واسط                         | 76.2        | 90.2                                   | 0.84   | 32.7   | 41.1  | 0.80   |
| صلاح الدين                   | 82.0        | 90.0                                   | 0.91   | 36.9   | 50.0  | 0.74   |
| النجف                        | 88.2        | 92.5                                   | 0.95   | 36.6   | 41.8  | 0.88   |
| القادسية                     | 82.9        | 90.3                                   | 0.92   | 36.6   | 50.4  | 0.73   |
| المتشي                       | 78.8        | 93.0                                   | 0.85   | 26.5   | 41.3  | 0.64   |
| ذي قار                       | 83.2        | 93.6                                   | 0.89   | 37.9   | 46.8  | 0.81   |
| ميسان                        | 66.4        | 85.6                                   | 0.78   | 23.5   | 39.4  | 0.60   |
| البصرة                       | 89.0        | 93.9                                   | 0.95   | 42.7   | 44.4  | 0.96   |
| <b>الإقليم</b>               |             |  |  |  |   |  |
| كردستان                      | 95.2        | 96.6                                   | 0.99   | 71.0   | 72.7  | 0.98   |
| جنوب ووسط العراق             | 86.0        | 92.6                                   | 0.93   | 40.0   | 48.7  | 0.82   |
| <b>منطقة السكن</b>           |             |  |  |  |   |  |
| حضر                          | 92.4        | 95.1                                   | 0.97   | 54.4   | 56.6  | 0.96   |
| ريف                          | 77.6        | 89.6                                   | 0.87   | 23.6   | 43.7  | 0.54   |
| <b>المستوى التعليمي للام</b> |             |  |  |  |   |  |
| غير متعلمة                   | 74.2        | 86.6                                   | 0.86   | 33.1   | 42.7  | 0.78   |
| إبتدائية                     | 88.3        | 93.5                                   | 0.94   | 41.6   | 46.6  | 0.89   |
| متوسطة فأعلى                 | 96.0        | 97.5                                   | 0.98   | 72.4   | 74.3  | 0.97   |
| تعليم غير نظامي              | 76.1        | 93.6                                   | 0.81   | 31.3   | 34.4  | 0.91   |
| الأم ليست بالمنزل            | .           | .                                      | .  | 12.8   | 49.8  | 0.26   |
| <b>مؤشر الثروة</b>           |             |  |  |  |   |  |
| افقر                         | 70.7        | 86.6                                   | 0.82   | 16.9   | 33.1  | 0.51   |
| فقير                         | 88.3        | 91.7                                   | 0.96   | 33.7   | 44.2  | 0.76   |
| متوسط                        | 91.5        | 95.5                                   | 0.96   | 45.5   | 49.8  | 0.91   |
| غني                          | 95.5        | 96.7                                   | 0.99   | 55.5   | 58.2  | 0.95   |
| اغنى                         | 97.0        | 98.3                                   | 0.99   | 70.8   | 78.2  | 0.91   |
| <b>المجموع</b>               | <b>87.4</b> | <b>93.2</b>                            | <b>0.94</b>  | <b>44.6</b>  | <b>52.5</b>   | <b>0.85</b>  |

[1] مؤشر رقم 7.9 من مؤشرات المسوح العنقودية متعددة المؤشرات ؛ مؤشر رقم 3.1 من مؤشرات أهداف الألفية للتنمية  
[2] مؤشر رقم 7.10 من مؤشرات المسوح العنقودية متعددة المؤشرات ؛ مؤشر رقم 3.1 من مؤشرات أهداف الألفية للتنمية

الخارطة 2.ED : صافي معدل اتمام المرحلة الابتدائية ، العراق ، 2011

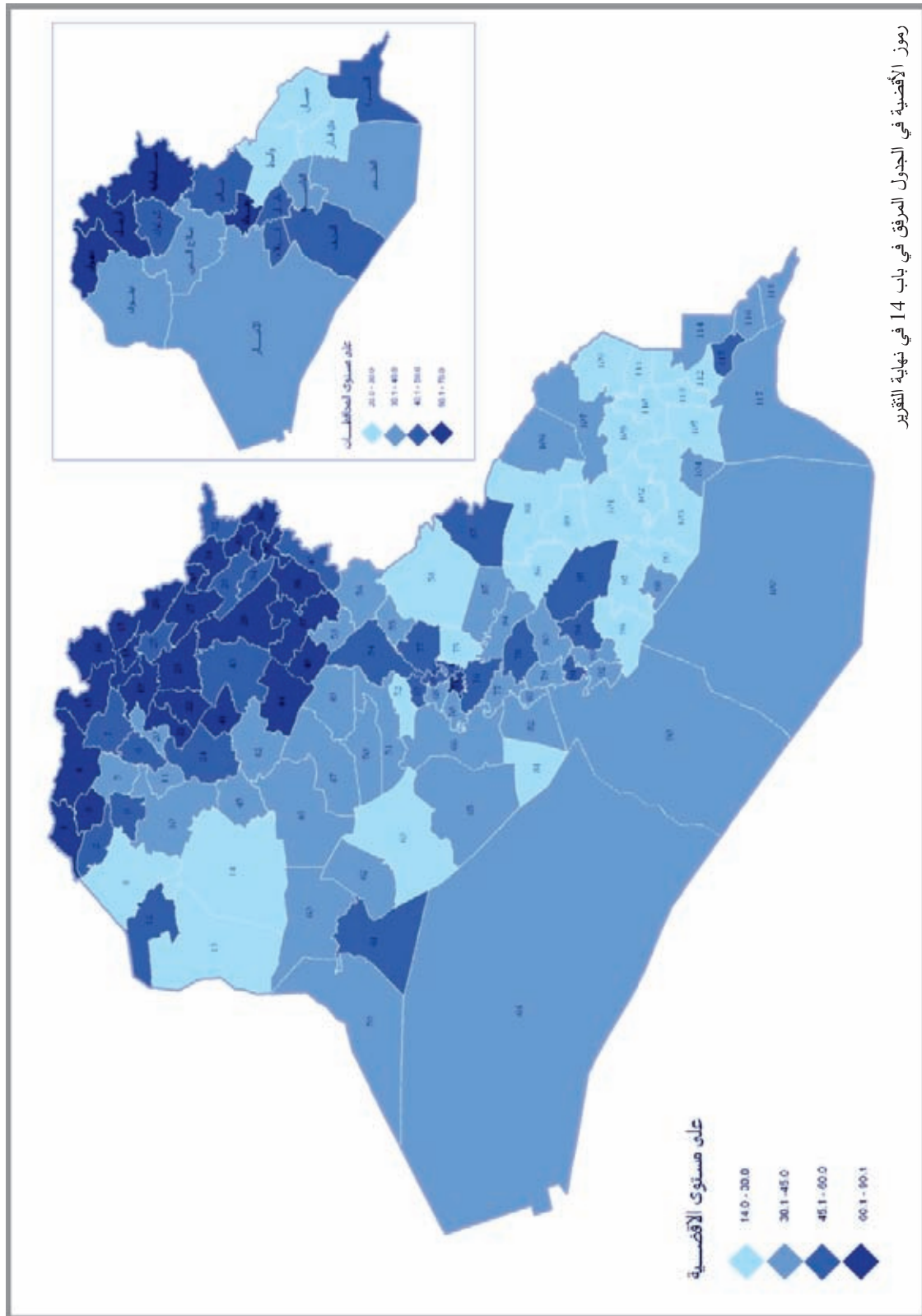

رموز الأوصية في الجدول المرفق في باب 14 في نهاية التقرير

نسبة "الفتيات إلى الفتيان" الذين يلتحقون في مرحلة التعليم الابتدائي ومرحلة التعليم الثانوي معروضة في الجدول ED.8. وتُعرف هذه النسب بصورة أفضل بتعبير "دليل التكافؤ في النوع الاجتماعي" (أو بين الجنسين). علماً أنّ النسب المشمولة هنا استُخلصت من نسب الحضور الصافية بدلاً من نسب الحضور الإجمالية. فالنسب الأخيرة تقدّم وصفاً خاطئاً لدليل التكافؤ بين الجنسين؛ ويعود ذلك بصفة رئيسة في معظم الحالات إلى أنّ غالبية الأطفال، ممّن تجاوزوا سن الحضور، ويلتحقون في مرحلة التعليم الابتدائي من المحتمل أن تكون من الفتيان (الأولاد). ويبيّن جدول ED.8 أنّ التكافؤ في النوع الاجتماعي بالنسبة إلى المدارس الابتدائية 0.94، ممّا يُشير إلى أن الفتيان يلتحقون أكثر في المدارس الابتدائية بالمقارنة مع الفتيات في المدارس الابتدائية. وهذا المؤشر يتدنّى أكثر ليصل إلى 0.85 بالنسبة إلى التعليم الثانوي. وقد لوحظ أنّ مؤشر التكافؤ يميل لصالح الفتيان في الحضور الصافي حسب مختلف الخصائص العامة، سواء كانت ما بين المحافظات أو حسب تعليم الأم أو مؤشر الثروة. يبيّن الجدول ED.9 ان الاختلافات الكبيرة في معدلات الالتحاق في المدرسة بين الفتيان والفتيات غالباً ما يحدث في المناطق الريفية، حيث ان الاختلاف يبدو واضحاً في عمر 12 سنة عندما يكون الأطفال مهينون للالتحاق بالمدرسة الثانوية.

الشكل ED.3 المعدل الاجمالي والصافي لإتمام المرحلة الابتدائية، العراق، 2011

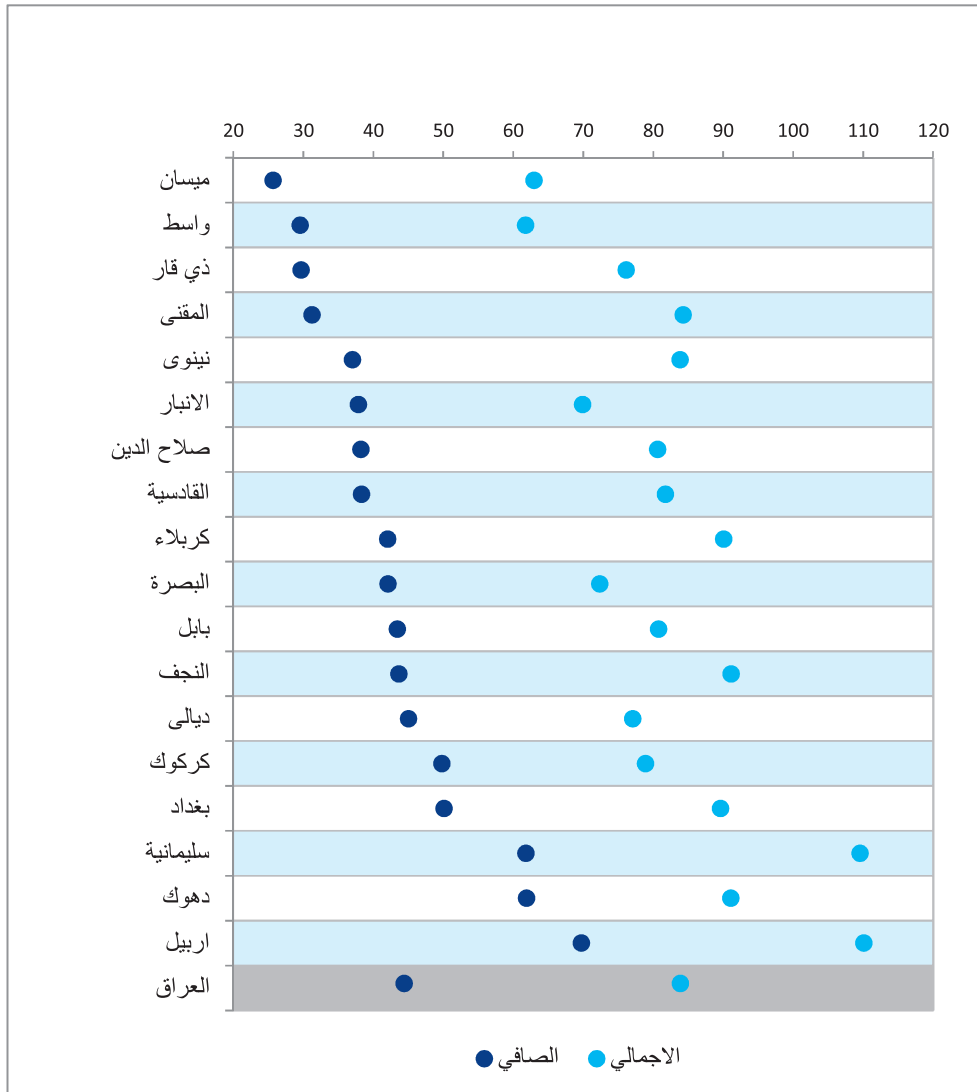

## جدول ED.9: الحضور في المدرسة

نسبة افراد الاسرة لل عمر 5-24 سنة والملتحقين بالمدرسة حسب منطقة السكن والنوع ، العراق ، 2011

| العمر في بداية السنة الدراسية | ريف              |             |                  |             | حضر              |             |                  |             |
|-------------------------------|------------------|-------------|------------------|-------------|------------------|-------------|------------------|-------------|
|                               | اناث             | ذكور        | اناث             | ذكور        | اناث             | ذكور        | اناث             | ذكور        |
|                               | عدد افراد الاسرة | نسبة الحضور | عدد افراد الاسرة | نسبة الحضور | عدد افراد الاسرة | نسبة الحضور | عدد افراد الاسرة | نسبة الحضور |
| 5                             | 1174             | 23.0        | 1154             | 25.8        | 2202             | 37.0        | 2394             | 35.9        |
| 6                             | 1003             | 76.4        | 1143             | 81.2        | 1957             | 88.8        | 2051             | 90.2        |
| 7                             | 1046             | 84.9        | 1080             | 91.7        | 1987             | 95.4        | 2118             | 95.2        |
| 8                             | 977              | 82.9        | 1014             | 93.7        | 1856             | 95.3        | 2090             | 97.8        |
| 9                             | 975              | 79.5        | 1026             | 94.0        | 1921             | 94.9        | 2026             | 96.2        |
| 10                            | 1008             | 74.4        | 1080             | 88.8        | 2008             | 92.0        | 2063             | 97.2        |
| 11                            | 888              | 64.4        | 977              | 88.6        | 1771             | 87.1        | 1786             | 93.6        |
| 12                            | 903              | 50.5        | 880              | 88.2        | 1727             | 80.6        | 1841             | 91.0        |
| 13                            | 874              | 38.8        | 916              | 80.5        | 1773             | 76.3        | 1940             | 84.9        |
| 14                            | 787              | 30.6        | 859              | 72.4        | 1673             | 68.0        | 1771             | 76.6        |
| 15                            | 817              | 28.8        | 849              | 59.4        | 1685             | 56.9        | 1828             | 70.9        |
| 16                            | 744              | 19.7        | 788              | 51.5        | 1759             | 50.2        | 1804             | 59.0        |
| 17                            | 717              | 20.3        | 830              | 42.2        | 1786             | 47.5        | 1710             | 52.3        |
| 18                            | 647              | 14.8        | 730              | 41.6        | 1497             | 44.7        | 1600             | 50.8        |
| 19                            | 655              | 11.5        | 780              | 33.4        | 1663             | 36.4        | 1836             | 40.9        |
| 20                            | 670              | 12.0        | 748              | 25.0        | 1674             | 32.2        | 1788             | 35.9        |
| 21                            | 554              | 7.4         | 576              | 22.2        | 1505             | 28.4        | 1648             | 31.4        |
| 22                            | 530              | 3.1         | 552              | 16.3        | 1415             | 17.8        | 1583             | 21.3        |
| 23                            | 455              | 4.7         | 517              | 12.8        | 1290             | 14.1        | 1359             | 16.0        |
| 24                            | 555              | 0.3         | 582              | 3.8         | 1369             | 2.7         | 1424             | 5.0         |

## أحد عشرًا: حماية الطفل

### تسجيل واقعات الولادة

تنص اتفاقية حقوق الطفل الدولية على أن لكل طفل الحق في الحصول على اسم وجنسية، والحق في الحماية من حرمانه من هويته. وتسجيل واقعات الولادة وسيلة أساسية لتأمين هذه الحقوق للأطفال. وتنص وثيقة "عالم جدير بالأطفال" على هدف وضع وتطوير أنظمة تكفل تسجيل كل طفل عند الولادة أو بعد ولادته بوقت قصير، وإعمال حقه في الحصول على اسم وجنسية، وفق القوانين الوطنية والأدوات الدولية ذات الصلة. ومؤشر تسجيل واقعات الولادة هو: النسبة المئوية للأطفال دون سن الخامسة من العمر الذين سُجِّلَت واقعات ولاداتهم.

يعرض الجدول CP.1 تسجيل واقعات الولادة في العراق حيث سُجِّلَت واقعات الولادة لنسبة 99% من الأطفال دون سن الخامسة. ولا توجد اختلافات هامة في تسجيل واقعات الولادة بين جميع الفئات من حيث الجنس أو العمر أو المحافظة أو الاقليم أو منطقة السكن أو تعليم الأم أو مؤشر الثروة. وتشير البيانات أن 2% من الأطفال دون الخامسة ليس لديهم شهادة ميلاد، 85% تمت مشاهدة شهادة الميلاد، ولم يتم مشاهدة 12%. كما تشير البيانات أن ثلث الأطفال الذين لم يحصلوا على شهادة ميلاد كانت بسبب عدم معرفة الأمهات أو أولياء الأمور كيفية تسجيل أطفالهم.

### عمالة الأطفال

تنص المادة 32 من اتفاقية حقوق الطفل على ما يلي: "تعترف الدول الأطراف بحق الطفل في حمايته من الاستغلال الاقتصادي ومن أداء أي عمل يُرجَّح أن يكون خطيراً أو أن يُمثِّل إعاقة لتعليم الطفل، أو أن يكون ضاراً بصحة الطفل أو بنموه البدني، أو العقلي، أو الروحي، أو المعنوي، أو الاجتماعي....". وتذكر وثيقة "عالم جدير بالأطفال" تسع استراتيجيات لمكافحة عمالة الأطفال، وتدعو الأهداف الإنمائية للألفية إلى حماية الأطفال من الاستغلال. وفي استبيان المسح العنقودي متعدد المؤشرات، تناول عددٌ من الأسئلة قضية عمالة الأطفال؛ أي الأطفال في الفئة العمرية 5 سنوات إلى 14 سنة الذين انخرطوا في نشاطات عمل. ويُعتبر الطفل منخرطاً في عمالة الأطفال أثناء إجراء المسح إذا كان خلال الأسبوع الذي سبق المسح:

- في الفئة العمرية 5 سنوات إلى 11 سنة: وقد أدى عملاً اقتصادياً لمدة ساعة واحدة على الأقل، أو أدى عملاً منزلياً لمدة 28 ساعة في الأسبوع.
- في الفئة العمرية 12 - 14 سنة: وقد أدى عملاً اقتصادياً لمدة 14 ساعة على الأقل، أو أدى عملاً منزلياً لمدة 28 ساعة في الأسبوع.

ويُسمَّح هذا التعريف بالتقريب بين عمالة الأطفال "child labour" وعمل الأطفال "child work" بهدف تحديد نوع العمل الذي يجب القضاء عليه. والحالة هذه، فإنَّ التقديرات المُعطاة هنا هي الحد الأدنى من انتشار عمالة الأطفال نظراً لأنَّ بعض الأطفال ربما ينخرطون في نشاطات عمل خطيرة لعدد من الساعات يُمكن أن تكون أقلَّ من الأرقام المُحدَّدة في المعايير المشروحة أعلاه. ويقدم الجدول CP.2 نتائج عمالة الأطفال حسب نوع العمل. ولا يبلغ مجموع النسب المئوية إجمالي عمالة الأطفال؛ لأنَّ الأطفال ربما يكونون منخرطين في أكثر من نوع واحد من العمل.

جدول CP.1: تسجيل واقعات الولادة

نسبة الأطفال دون خمس سنوات حسب تسجيل المولود، ونسبة المواليد غير المسجلين والذين أمهاتهم/المعتنيت يعرفن كيف يسجل المولود، العراق، 2011

| الأطفال تحت سن 5 سنوات والذين تم تسجيلهم بالدوائر المدنية |   |             |                    |                       |         |       | الجنس            |
|---|---|-------------|--------------------|-----------------------|---------|-------|------------------|
| عدد الأطفال   | نسبة الأطفال الذين أمهاتهم / المعتنيت يعرفن كيف يتم تسجيل المولود | عدد الأطفال | مجموع المسجلين [1] | ليس لديهم شهادة ميلاد | لم تشهد | شوهدت |                  |
| 109   | 59.5  | 18638       | 99.4               | 2.1                   | 11.0    | 86.3  | ذكر              |
| 171   | 67.4  | 17669       | 99.0               | 2.2                   | 10.7    | 86.2  | انثى             |
| <b>المحافظة</b>   |   |             |                    |                       |         |       |                  |
| 3   | (*)   | 1338        | 99.8               | 0.8                   | 2.8     | 96.1  | دهوك             |
| 52  | 76.6  | 3521        | 98.5               | 2.1                   | 11.3    | 85.1  | نينوى            |
| 6   | (*)   | 1503        | 99.6               | 2.7                   | 15.4    | 81.5  | السلمانية        |
| 17  | (*)   | 1539        | 98.9               | 2.9                   | 4.1     | 91.8  | كركوك            |
| 9   | (*)   | 1682        | 99.5               | 0.4                   | 24.6    | 74.5  | اربيل            |
| 10  | (*)   | 1417        | 99.3               | 1.8                   | 9.8     | 87.7  | ديالى            |
| 4   | (*)   | 1638        | 99.8               | 1.3                   | 7.7     | 90.8  | الانبار          |
| 15  | (*)   | 6588        | 99.8               | 4.2                   | 20.2    | 75.4  | بغداد            |
| 19  | (*)   | 2219        | 99.1               | 1.4                   | 3.7     | 94.1  | بابل             |
| 23  | (*)   | 1234        | 98.1               | 1.8                   | 7.7     | 88.6  | كربلاء           |
| 24  | (*)   | 1295        | 98.1               | 2.0                   | 6.2     | 90.0  | واسط             |
| 28  | (74.4)  | 1722        | 98.3               | 2.1                   | 19.9    | 76.4  | صلاح الدين       |
| 6   | (*)   | 1529        | 99.6               | 2.0                   | 11.3    | 86.2  | النجف            |
| 6   | (*)   | 1392        | 99.6               | 1.3                   | 4.1     | 94.1  | القادسية         |
| 12  | (*)   | 914         | 98.7               | 1.8                   | 5.9     | 90.9  | المتى            |
| 9   | (*)   | 2270        | 99.6               | 0.9                   | 6.4     | 92.3  | ذي قار           |
| 15  | (*)   | 1310        | 98.8               | 1.4                   | 2.5     | 94.9  | ميسان            |
| 21  | (*)   | 3196        | 99.3               | 2.1                   | 4.0     | 93.3  | البصرة           |
| <b>الإقليم</b>  |   |             |                    |                       |         |       |                  |
| 18  | (*)   | 4524        | 99.6               | 1.3                   | 15.1    | 83.2  | كردستان          |
| 261   | 64.3  | 31783       | 99.2               | 2.3                   | 10.2    | 86.7  | جنوب ووسط العراق |
| <b>منطقة السكن</b>  |   |             |                    |                       |         |       |                  |
| 146   | 68.2  | 24149       | 99.4               | 2.3                   | 10.8    | 86.3  | حضر              |
| 134   | 60.1  | 12158       | 98.9               | 1.9                   | 10.9    | 86.1  | ريف              |
| <b>العمر</b>  |   |             |                    |                       |         |       |                  |
| 159   | 68.9  | 7675        | 97.9               | 5.9                   | 12.1    | 80.0  | 0-11             |
| 51  | 63.5  | 7487        | 99.3               | 1.7                   | 10.8    | 86.9  | 12-23            |
| 28  | (*)   | 7476        | 99.6               | 1.2                   | 10.0    | 88.5  | 24-35            |
| 23  | (*)   | 7067        | 99.7               | 1.1                   | 11.2    | 87.4  | 36-47            |
| 18  | (*)   | 6602        | 99.7               | 0.6                   | 10.1    | 89.1  | 48-59            |

## جدول CP.1: تسجيل واقعات الولادة

نسبة الأطفال دون خمس سنوات حسب تسجيل المولود، ونسبة المواليد غير المسجلين والذين أمهاتهم/المعتبات يعرفن كيف يسجل المولود، العراق، 2011

| عدد الأطفال        | نسبة الأطفال الذين أمهاتهم / المعتبات يعرفن كيف يتم تسجيل المولود | الأطفال تحت سن 5 سنوات والذين تم تسجيلهم بالدوائر المدنية |                    |                       |          |       | المستوى التعليمي للام |
|--------------------|---|---|--------------------|-----------------------|----------|-------|-----------------------|
|                    |   | عدد الأطفال   | مجموع المسجلين [1] | ليس لديهم شهادة ميلاد | لم تشاهد | شوهدت |                       |
| 116                | 59.5  | 6473  | 98.2               | 1.8                   | 11.0     | 85.5  | غير متعلمة            |
| 127                | 67.4  | 18106   | 99.3               | 2.2                   | 10.0     | 87.1  | إبتدائية              |
| 36                 | 68.4  | 11667   | 99.7               | 2.2                   | 12.1     | 85.3  | متوسطة فأعلى          |
| 1                  | (*)   | 58  | 99.1               | 0.0                   | 3.1      | 96.1  | تعليم غير نظامي       |
| <b>مؤشر الثروة</b> |   |   |                    |                       |          |       |                       |
| 152                | 57.2  | 8828  | 98.3               | 2.1                   | 10.8     | 85.4  | افقر                  |
| 72                 | 67.6  | 8095  | 99.1               | 2.2                   | 10.6     | 86.4  | فقير                  |
| 20                 | (*)   | 7444  | 99.7               | 1.6                   | 9.7      | 88.5  | متوسط                 |
| 29                 | (*)   | 6548  | 99.6               | 2.8                   | 11.9     | 84.9  | غني                   |
| 7                  | (*)   | 5392  | 99.9               | 2.3                   | 11.5     | 86.0  | اغنى                  |
| 279                | 64.3  | 36307   | 99.2               | 2.2                   | 10.8     | 86.2  | <b>المجموع</b>        |

[1] المؤشر رقم 8.1 من مؤشرات المسوح العنقودية متعددة المؤشرات

( ) تشير الى الأرقام المبينة على 25 - 49 حالة غير مرجحة

يعرض جدول CP.2 بيانات عمالة الأطفال وتشير النتائج أن 6% من الأطفال في الفئة العمرية 5-14 سنة يصنفون أنهم منخرطون بعمالة الأطفال. وتشير البيانات إلى وجود فروق في انخراط الأطفال بالعمالة تبعا للخصائص الخلفية. وتظهر الفروق بوضوح حسب المحافظة وكذلك تعليم الأم، فقد بلغت نسبة عمالة الأطفال الأعلى في محافظة ميسان بواقع 15%، وتنخفض بشكل كبير إلى 2% في محافظة نينوى (شكل CP.1). تشير النتائج أن أطفال الأمهات اللواتي لم يحصلن على أي تعليم قد بلغت نسبة العمالة بينهم 9% وتنخفض بشكل كبير إلى 5% بين أطفال الأمهات اللواتي تعلمهن ثانوي فأكثر.

وأشارت البيانات الى أن 2% من هؤلاء الأطفال بعمر 12-14 سنة يعملون دون أجر لأرباب أعمال ممن هم خارج نطاق الأسرة. كما يقوم أطفال بنسبة مماثلة بانجاز أعمال منزلية بمعدل 28 ساعة عمل أو أكثر في الأسبوع، بينما تقوم نسبة أكبر من الأطفال بالعمل في مصدر رزق الأسرة (12%). وتشير البيانات أيضا أن عمالة الأطفال تنتشر بشكل أكبر بين الأطفال بعمر 5-14 في المناطق الريفية (10%) مقارنة مع الأطفال في المناطق الحضرية (5%).

الشكل 1. CP. النسبة المئوية للأطفال في الفئة العمرية 5-14 عاماً المنخرطين في عمالة الأطفال حسب المحافظات، العراق،

2011

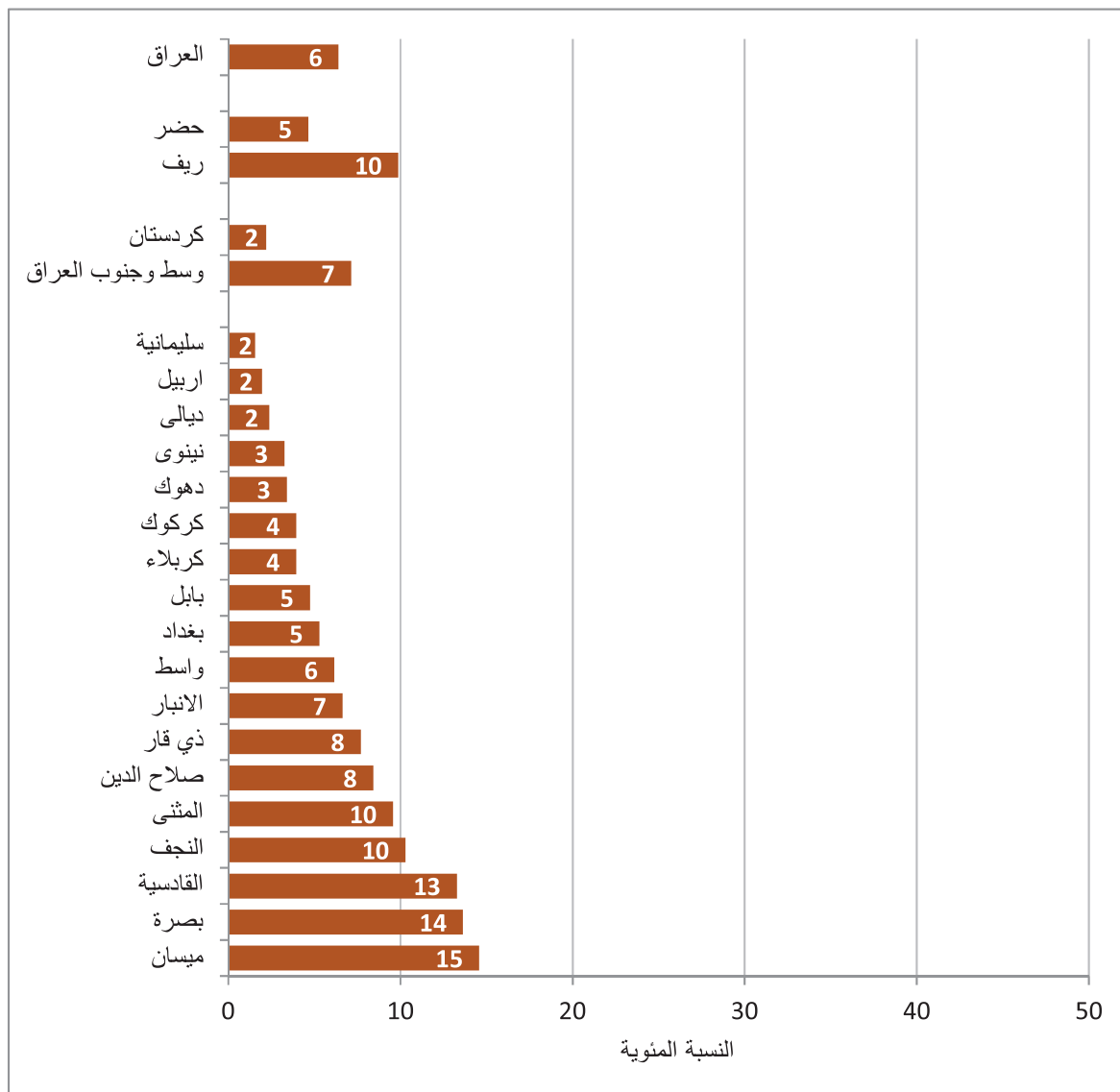



جدول CP.2: عمالة الأطفال

نسبة الأطفال 4-5 سنة حسب انخراطهم في الأنشطة الاقتصادية والأعمال المنزلية خلال الأسبوع الماضي حسب فئات العمر، ونسبة الأطفال في العمر 4-5 سنة المنخرطين في عمالة الأطفال، العراق، 2011

| عدد الأطفال في العمر 4-5 سنة | مجموع عمالة الأطفال | عدد الأطفال في العمر 12-14 سنة | نسبة الأطفال في العمر 4-5 سنة المنخرطين في |                          |                              |                               | نسبة الأطفال في العمر 11-5 سنة المنخرطين في |                          |                              |        | الجنس |      |     |      |      |      |     |     |
|------------------------------|---------------------|--------------------------------|--|--------------------------|------------------------------|-------------------------------|---|--------------------------|------------------------------|--------|-------|------|-----|------|------|------|-----|-----|
|                              |                     |                                | عدد الأطفال في العمر 11-5 سنة              | النشاط الاقتصادي المنزلي | النشاط الاقتصادي خارج الأسرة | عدد الأطفال في العمر 11-5 سنة | الأعمال المنزلية                            | النشاط الاقتصادي المنزلي | النشاط الاقتصادي خارج الأسرة |        |       |      |     |      |      |      |     |     |
|                              |                     |                                | بأجر                                       | بأعمال                   | بأجر                         | بأعمال                        | بأجر  | بأعمال                   | بأجر                         | بأعمال |       |      |     |      |      |      |     |     |
| 30686                        | 7.3                 | 8261                           | 8.7  | 0.4                      | 36.1                         | 8.4                           | 11.1  | 15.2                     | 2.5                          | 3.8    | 22425 | 6.8  | 0.1 | 21.2 | 6.8  | 5.6  | 1.6 | 0.3 |
| 29129                        | 5.4                 | 8002                           | 6.2  | 3.1                      | 67.6                         | 3.3                           | 5.8   | 7.9                      | 1.3                          | 0.5    | 21128 | 5.1  | 0.3 | 31.6 | 4.8  | 3.8  | 1.0 | 0.2 |
| 2377                         | 3.4                 | 641                            | 5.7  | 1.3                      | 51.8                         | 4.4                           | 5.1   | 7.6                      | 0.3                          | 2.7    | 1736  | 2.5  | 0.1 | 22.9 | 2.5  | 2.2  | 0.2 | 0.0 |
| 5284                         | 3.3                 | 1374                           | 6.5  | 2.5                      | 49.1                         | 4.0                           | 4.4   | 5.5                      | 0.5                          | 2.4    | 3910  | 2.1  | 0.3 | 24.6 | 1.8  | 1.5  | 0.2 | 0.1 |
| 3097                         | 1.6                 | 893                            | 2.2  | 0.2                      | 30.9                         | 2.0                           | 2.4   | 3.2                      | 0.3                          | 1.0    | 2203  | 1.3  | 0.0 | 13.4 | 1.3  | 1.1  | 0.2 | 0.1 |
| 2059                         | 3.9                 | 554                            | 7.3  | 1.8                      | 73.6                         | 5.5                           | 2.5   | 6.4                      | 0.9                          | 1.4    | 1505  | 2.7  | 0.0 | 54.7 | 2.7  | 2.2  | 0.3 | 0.7 |
| 3402                         | 2.0                 | 967                            | 2.1  | 0.0                      | 26.1                         | 2.1                           | 2.9   | 3.6                      | 0.4                          | 1.1    | 2435  | 1.9  | 0.0 | 10.0 | 1.9  | 1.4  | 0.1 | 0.3 |
| 2467                         | 2.4                 | 666                            | 4.5  | 1.2                      | 49.1                         | 3.3                           | 3.8   | 4.6                      | 0.6                          | 1.9    | 1801  | 1.6  | 0.1 | 21.3 | 1.4  | 1.0  | 0.3 | 0.2 |
| 2778                         | 6.6                 | 790                            | 5.0  | 0.5                      | 55.3                         | 4.7                           | 12.1  | 14.6                     | 2.7                          | 2.0    | 1988  | 7.3  | 0.1 | 21.8 | 7.3  | 5.2  | 2.7 | 0.2 |
| 11255                        | 5.3                 | 3160                           | 6.4  | 0.2                      | 53.4                         | 6.2                           | 5.6   | 7.3                      | 2.6                          | 2.9    | 8095  | 4.8  | 0.0 | 29.3 | 4.8  | 2.6  | 2.3 | 0.2 |
| 3459                         | 4.7                 | 927                            | 9.1  | 1.8                      | 58.0                         | 7.5                           | 4.8   | 11.2                     | 0.1                          | 1.2    | 2532  | 3.1  | 0.0 | 28.8 | 3.1  | 3.1  | 0.0 | 0.0 |
| 1867                         | 3.9                 | 446                            | 3.9  | 0.0                      | 50.6                         | 3.9                           | 9.2   | 10.6                     | 1.4                          | 2.3    | 1420  | 4.0  | 0.0 | 23.0 | 4.0  | 3.1  | 0.7 | 0.1 |
| 2282                         | 6.1                 | 637                            | 10.7                                       | 1.3                      | 38.7                         | 9.9                           | 5.0   | 12.0                     | 2.7                          | 1.3    | 1645  | 4.4  | 0.0 | 13.1 | 4.4  | 2.7  | 1.9 | 0.1 |
| 2676                         | 8.4                 | 744                            | 12.3                                       | 2.5                      | 58.1                         | 10.4                          | 8.6   | 17.6                     | 1.0                          | 0.9    | 1932  | 6.9  | 0.3 | 29.3 | 6.7  | 6.2  | 0.5 | 0.1 |
| 2453                         | 10.3                | 629                            | 15.0                                       | 4.5                      | 72.2                         | 10.5                          | 14.3  | 20.4                     | 2.0                          | 6.6    | 1824  | 8.7  | 0.1 | 51.8 | 8.7  | 7.4  | 0.5 | 1.5 |
| 2197                         | 13.3                | 604                            | 15.0                                       | 3.8                      | 58.9                         | 11.8                          | 10.2  | 18.8                     | 3.5                          | 2.4    | 1594  | 12.6 | 0.5 | 35.3 | 12.3 | 10.6 | 1.8 | 0.4 |
| 1358                         | 9.6                 | 356                            | 5.4  | 0.5                      | 66.3                         | 4.8                           | 22.8  | 25.4                     | 1.2                          | 3.8    | 1002  | 11.1 | 0.0 | 24.5 | 11.1 | 10.2 | 0.7 | 0.7 |
| 3817                         | 7.7                 | 1054                           | 7.4  | 2.0                      | 51.4                         | 5.4                           | 13.9  | 16.5                     | 2.5                          | 1.8    | 2763  | 7.8  | 0.2 | 20.6 | 7.7  | 6.8  | 1.1 | 0.1 |
| 2049                         | 14.6                | 565                            | 21.0                                       | 13.4                     | 38.1                         | 7.8                           | 11.4  | 14.1                     | 6.2                          | 1.5    | 1484  | 12.1 | 2.9 | 17.0 | 9.4  | 6.1  | 4.1 | 0.4 |
| 4937                         | 13.6                | 1255                           | 6.2  | 1.4                      | 60.3                         | 4.9                           | 24.0  | 27.0                     | 4.0                          | 1.6    | 3682  | 16.2 | 0.1 | 30.5 | 16.1 | 15.2 | 2.7 | 0.1 |

جدول CP.2: عمالة الأطفال

نسبة الأطفال 4-5 سنة حسب انخراطهم في الأنشطة الاقتصادية والأعمال المنزلية خلال الأسبوع الماضي حسب فئات العمر، ونسبة الأطفال في العمر 4-5 سنة المنخرطين في عمالة الأطفال، العراق، 2011

| عدد الأطفال في العمر 4-5 سنة | مجموع عمالة الأطفال | نسبة الأطفال في العمر 4-5 سنة المنخرطين في |               |                |                 | نسبة الأطفال في العمر 11-5 سنة المنخرطين في |               |                |                 | عدد الأطفال في العمر 11-5 سنة | النشاط الاقتصادي المنخرطون خارج الأسرة | النشاط الاقتصادي المنخرطون خارج الأسرة | يملكون الأعمال المنزلية | يملكون الأعمال المنزلية | يملكون الأعمال المنزلية | يملكون الأعمال المنزلية |     |     |
|------------------------------|---------------------|--|---------------|----------------|-----------------|---|---------------|----------------|-----------------|-------------------------------|--|--|-------------------------|-------------------------|-------------------------|-------------------------|-----|-----|
|                              |                     | الأطفال                                    | في العمر 12-5 | أقل من 28 ساعة | فما عدا 28 ساعة | الأطفال                                     | في العمر 11-5 | أقل من 28 ساعة | فما عدا 28 ساعة |                               |  |  |                         |                         |                         |                         |     |     |
| 8876                         | 2-2                 | 2502                                       | 3.0           | 0.4            | 34.4            | 2.6   | 3.3           | 4.5            | 0.3             | 1.5                           | 6374                                   | 1.9                                    | 0.0                     | 14.7                    | 1.8                     | 1.5                     | 0.2 | 0.2 |
| 50939                        | 7.1                 | 13761                                      | 8.3           | 2.0            | 54.7            | 6.4   | 9.4           | 12.9           | 2.2             | 2.3                           | 37178                                  | 6.7                                    | 0.2                     | 28.3                    | 6.5                     | 5.3                     | 1.5 | 0.3 |
| 39622                        | 4.6                 | 10910                                      | 5.1           | 1.5            | 51.7            | 3.6   | 6.7           | 7.3            | 1.7             | 2.4                           | 28712                                  | 4.5                                    | 0.2                     | 27.8                    | 4.3                     | 3.1                     | 1.3 | 0.3 |
| 20193                        | 9.9                 | 5353                                       | 12.5          | 2.3            | 51.5            | 10.3  | 12.2          | 20.4           | 2.4             | 1.7                           | 14840                                  | 8.9                                    | 0.2                     | 23.3                    | 8.7                     | 7.8                     | 1.3 | 0.3 |
| 44867                        | 5.5                 | 12536                                      | 4.0           | 0.8            | 49.5            | 3.2   | 7.7           | 9.1            | 1.7             | 1.2                           | 32330                                  | 6.1                                    | 0.1                     | 30.2                    | 6.0                     | 4.9                     | 1.3 | 0.3 |
| 14948                        | 9.1                 | 3726                                       | 19.3          | 5.0            | 58.8            | 14.7  | 10.9          | 20.0           | 2.6             | 5.5                           | 11222                                  | 5.6                                    | 0.3                     | 15.0                    | 5.3                     | 4.1                     | 1.3 | 0.3 |
| 13713                        | 8.9                 | 4493                                       | 10.0          | 2.0            | 47.0            | 8.1   | 10.4          | 15.1           | 2.5             | 2.7                           | 9221                                   | 8.3                                    | 0.4                     | 22.9                    | 8.0                     | 6.6                     | 1.9 | 0.3 |
| 27140                        | 6.3                 | 6736                                       | 8.0           | 1.9            | 51.9            | 6.3   | 8.1           | 11.8           | 1.8             | 2.2                           | 20404                                  | 5.7                                    | 0.2                     | 25.6                    | 5.5                     | 4.6                     | 1.1 | 0.3 |
| 18228                        | 4.5                 | 4721                                       | 4.0           | 1.3            | 55.5            | 2.7   | 7.0           | 7.4            | 1.4             | 1.6                           | 13507                                  | 4.7                                    | 0.1                     | 29.6                    | 4.6                     | 3.5                     | 1.2 | 0.2 |
| 728                          | 11.7                | 311  | 12.7          | 3.1            | 52.0            | 9.7   | 11.8          | 18.9           | 2.8             | 1.1                           | 417                                    | 11.0                                   | 0.3                     | 26.5                    | 10.8                    | 9.9                     | 2.5 | 0.2 |
| 14129                        | 10.7                | 3557                                       | 13.5          | 2.2            | 49.7            | 11.5  | 12.1          | 20.7           | 2.8             | 2.4                           | 10572                                  | 9.7                                    | 0.4                     | 22.7                    | 9.4                     | 8.4                     | 1.3 | 0.4 |
| 12975                        | 6.6                 | 3284                                       | 8.3           | 2.0            | 49.4            | 6.4   | 10.3          | 13.2           | 2.4             | 2.9                           | 9692                                   | 6.1                                    | 0.2                     | 25.5                    | 5.9                     | 4.9                     | 1.4 | 0.3 |
| 12043                        | 5.3                 | 3342                                       | 6.8           | 2.0            | 55.0            | 4.9   | 7.9           | 10.1           | 1.2             | 2.4                           | 8702                                   | 4.8                                    | 0.2                     | 28.8                    | 4.6                     | 4.0                     | 0.8 | 0.2 |
| 11188                        | 5.0                 | 3248                                       | 5.2           | 1.5            | 52.2            | 3.7   | 6.8           | 7.6            | 2.0             | 1.9                           | 7940                                   | 4.9                                    | 0.1                     | 28.3                    | 4.8                     | 2.8                     | 2.1 | 0.2 |
| 9479                         | 2.7                 | 2832                                       | 2.6           | 0.9            | 52.0            | 1.7   | 4.4           | 4.5            | 1.0             | 1.0                           | 6647                                   | 2.8                                    | 0.1                     | 27.3                    | 2.7                     | 1.9                     | 0.8 | 0.2 |
| 59815                        | 6.4                 | 16263                                      | 7.5           | 1.7            | 51.6            | 5.8   | 8.5           | 11.6           | 1.9             | 2.2                           | 43552                                  | 6.0                                    | 0.2                     | 26.3                    | 5.8                     | 4.7                     | 1.3 | 0.3 |

[1] المؤشر رقم 8.2 من مؤشرات المسح العنقودي متعددة المؤشرات

يعرض الجدول CP.3 النسبة المئوية للأطفال في الفئة العمرية 5 - 14 سنة المنخرطين في عمالة الأطفال وينتظمون على مقاعد الدراسة، والنسبة المئوية للأطفال في الفئة العمرية من 5 - 14 سنة الملتحقين في المدرسة وينخرطون في عمالة الأطفال. فمن نسبة 74% من الأطفال في الفئة العمرية من 5 سنوات إلى 14 سنة ممن يلتحقون في المدرسة، توجد نسبة 6% من الأطفال تتخبط أيضاً في نشاطات عمالة الأطفال، هذا من ناحية. ومن ناحية أخرى، فمن بين 6% من الأطفال المنخرطين في عمالة الأطفال ليلتحق معظمهم أيضاً على مقاعد الدراسة (65%).

جدول CP.3: عمالة الأطفال والحضور بالمدرسة

نسبة الأطفال المنخرطين في عمالة الأطفال والذين هم ملتحقون في المدرسة ونسبة الأطفال المنتظمون في المدرسة والذين هم منخرطين بعمالة الأطفال، العراق، 2011

| عدد الأطفال في العمر 5-14 سنة والملتحقون في المدرسة | نسبة الأطفال الملحقين بالمدرسة و المنخرطين أيضاً في عمالة الأطفال [2] | عدد الأطفال في العمر (5-14) العاملين | نسبة الأطفال العاملين والملتحقين بالمدرسة [1] | عدد الأطفال في العمر 5-14 سنة | نسبة الأطفال الملحقين بالمدرسة | نسبة العمالة بين الأطفال | الجنس            |
|---|---|--------------------------------------|---|-------------------------------|--------------------------------|--------------------------|------------------|
| 24235   | 6.7   | 2251                                 | 72.5  | 30686                         | 79.0                           | 7.3                      | ذكر              |
| 20631   | 4.1   | 1578                                 | 53.4  | 29129                         | 70.8                           | 5.4                      | انثى             |
| <b>المحافظة</b>                                     |   |                                      |   |                               |                                |                          |                  |
| 1948  | 2.8   | 81                                   | 67.8  | 2377                          | 82.0                           | 3.4                      | دهوك             |
| 3924  | 2.4   | 172                                  | 53.8  | 5284                          | 74.3                           | 3.3                      | نينوى            |
| 2760  | 1.3   | 48                                   | (74.5)  | 3097                          | 89.1                           | 1.6                      | السلمانية        |
| 1580  | 2.9   | 81                                   | 56.0  | 2059                          | 76.7                           | 3.9                      | كركوك            |
| 2854  | 2.0   | 66                                   | 87.5  | 3402                          | 83.9                           | 2.0                      | اربيل            |
| 1855  | 1.6   | 58                                   | 51.8  | 2467                          | 75.2                           | 2.4                      | ديالى            |
| 2038  | 6.8   | 185                                  | 75.1  | 2778                          | 73.4                           | 6.6                      | الانبار          |
| 8668  | 4.6   | 594                                  | 67.2  | 11255                         | 77.0                           | 5.3                      | بغداد            |
| 2522  | 3.0   | 164                                  | 45.5  | 3459                          | 72.9                           | 4.7                      | بابل             |
| 1343  | 3.9   | 74                                   | 70.9  | 1867                          | 72.0                           | 3.9                      | كربلاء           |
| 1571  | 4.5   | 140                                  | 50.1  | 2282                          | 68.8                           | 6.1                      | واسط             |
| 1855  | 7.0   | 225                                  | 57.4  | 2676                          | 69.3                           | 8.4                      | صلاح الدين       |
| 1808  | 9.4   | 252                                  | 67.5  | 2453                          | 73.7                           | 10.3                     | النجف            |
| 1540  | 11.1  | 292                                  | 58.7  | 2197                          | 70.1                           | 13.3                     | القادسية         |
| 927   | 9.3   | 130                                  | 66.5  | 1358                          | 68.2                           | 9.6                      | المثنى           |
| 2822  | 7.8   | 294                                  | 74.8  | 3817                          | 73.9                           | 7.7                      | ذي قار           |
| 1249  | 10.5  | 299                                  | 44.1  | 2049                          | 60.9                           | 14.6                     | ميسان            |
| 3602  | 14.3  | 673                                  | 76.4  | 4937                          | 73.0                           | 13.6                     | البصرة           |
| <b>الاقليم</b>                                      |   |                                      |   |                               |                                |                          |                  |
| 7563  | 2.0   | 196                                  | 76.2  | 8876                          | 85.2                           | 2.2                      | كردستان          |
| 37304   | 6.2   | 3634                                 | 64.0  | 50939                         | 73.2                           | 7.1                      | جنوب ووسط العراق |

جدول CP.3: عمالة الأطفال والحضور بالمدرسة

نسبة الأطفال المنخرطين في عمالة الأطفال والذين هم ملتحقون في المدرسة ونسبة الأطفال المنتظمون في المدرسة والذين هم منخرطين بعمالة الأطفال، العراق، 2011

| عدد الأطفال في العمر 5-14 سنة والملتحقون في المدرسة | نسبة الأطفال الملتحقين بالمدرسة و المنخرطين أيضاً في عمالة الأطفال [2] | عدد الأطفال في العمر (5-14) العاملين | نسبة الأطفال العاملين والملتحقين بالمدرسة [1] | عدد الأطفال في العمر 5-14 سنة | نسبة الأطفال الملتحقين بالمدرسة | نسبة العمالة بين الأطفال | منطقة السكن     |
|---|--|--------------------------------------|---|-------------------------------|---------------------------------|--------------------------|-----------------|
| 31360   | 4.2  | 1835                                 | 71.0  | 39622                         | 79.1                            | 4.6                      | حضر             |
| 13507   | 8.7  | 1994                                 | 58.8  | 20193                         | 66.9                            | 9.9                      | ريف             |
| <b>العمر</b>  |  |                                      |   |                               |                                 |                          |                 |
| 32330   | 6.1  | 2610                                 | 75.7  | 43552                         | 74.2                            | 6.0                      | 5-11            |
| 12536   | 4.0  | 1219                                 | 40.9  | 16263                         | 77.1                            | 7.5                      | 12-14           |
| <b>المستوى التعليمي للام</b>                        |  |                                      |   |                               |                                 |                          |                 |
| 9165  | 6.7  | 1218                                 | 50.4  | 13713                         | 66.8                            | 8.9                      | غير متعلمة      |
| 19980   | 5.7  | 1700                                 | 66.7  | 27140                         | 73.6                            | 6.3                      | ابتدائية        |
| 15177   | 4.4  | 823                                  | 80.9  | 18228                         | 83.3                            | 4.5                      | متوسطة فأعلى    |
| 539   | 10.9   | 86                                   | 68.5  | 728                           | 74.0                            | 11.7                     | تعليم غير نظامي |
| <b>مؤشر الثروة</b>                                  |  |                                      |   |                               |                                 |                          |                 |
| 8742  | 9.0  | 1505                                 | 52.5  | 14129                         | 61.9                            | 10.7                     | افقر            |
| 9448  | 6.3  | 862                                  | 69.3  | 12975                         | 72.8                            | 6.6                      | فقير            |
| 9425  | 4.9  | 643                                  | 72.5  | 12043                         | 78.3                            | 5.3                      | متوسط           |
| 9009  | 4.6  | 559                                  | 74.7  | 11188                         | 80.5                            | 5.0                      | غني             |
| 8243  | 2.5  | 260                                  | 78.7  | 9479                          | 87.0                            | 2.7                      | اغنى            |
| 44867   | 5.5  | 3829                                 | 64.6  | 59815                         | 75.0                            | 6.4                      | المجموع         |

[1] المؤشر رقم 8.3 من مؤشرات المسوح العنقودية متعددة المؤشرات

[2] المؤشر رقم 8.4 من مؤشرات المسوح العنقودية متعددة المؤشرات

### ضبط سلوك (تأديب) الأطفال

تنص وثيقة "عالم جدير بالأطفال" على: "يجب توفير الحماية للأطفال ضد أية أفعال عنف..."، ويدعو إعلان الألفية إلى حماية الأطفال من الإساءة، والاستغلال والعنف. وفي المسح العنقودي متعدد المؤشرات الذي أُجري في العراق، سئلت الأمهات / القائمات على رعاية الأطفال في الفئة العمرية من 2 - 14 سنة سلسلةً من الأسئلة عن السبل التي يميل الآباء والأمهات إلى استخدامها في ضبط سلوك (تأديب) أطفالهم عندما يسيئون التصرف والسلوك. لقد تم اختيار بطريقة عشوائية طفل واحد فقط في الفئة العمرية من 2 - 14 سنة من كل أسرة معيشية أثناء العمل الميداني لتنفيذ وحدة ضبط سلوك (تأديب) الأطفال المستقلة (من المسح). ومن تلك الأسئلة، كان المؤشران المُستخدمان في وصف جوانب ضبط سلوك الأطفال: (1) عدد الأطفال في الفئة العمرية من 2 - 14 سنة الذين يمرون في تجربة الاعتداء النفسي عليهم كعقاب أو كعقاب بدني طفيف أو كعقاب بدني شديد. (2) عدد الآباء والأمهات / القائمات على رعاية الأطفال في الفئة العمرية من 2 - 14 سنة الذين يعتقدون أنهم بحاجة إلى معاقبة أطفالهم بدنياً حتى يتسنى لهم تنشئتهم بطريقة ملائمة.

في العراق، تعرض 79% من الأطفال في الفئة العمرية من 2 - 14 سنة لشكل واحد على الأقل من أشكال العقاب النفسي أو البدني على أيدي أمهاتهم / القائمات على رعايتهم أو من أحد أفراد الأسرة المعيشية. والأمر الأكثر أهمية هو أنّ نسبة 28% من الأطفال خضعوا لعقاب بدني شديد. يخضع الأطفال الذكور لكلّ من العقاب التأديبي البدني الطفيف (66%) والعقاب التأديبي البدني الشديد (31%) بدرجة أكبر من تخضع له الأطفال الإناث من كلا العاقبين (60% و25% على التوالي).

#### جدول CP.4: ضبط سلوك (تأديب) الطفل

نسبة الأطفال في العمر 2-14 سنة وفقاً لطريقة تأديب الطفل، العراق، 2011

| الأطفال في عمر 2-14 عاماً الذين يتعرضون إلى: |               |      |                  |                |  |                                      |                |
|--|---------------|------|------------------|----------------|--|--------------------------------------|----------------|
| تأديب غير عنيف فقط                           | العقاب الجسدي |      |                  | عقاب نفسي      |  |                                      | تأديب عنيف فقط |
|  | شديد          | خفيف | أي أسلوب عنف [1] | العمر 2-14 سنة | المدلي بالبيانات يعتقد ان الطفل يلزم أن يعاقب جسدياً | عدد المدلون ببيانات ضبط سلوك الأطفال |                |
| <b>الجنس</b>                                 |               |      |                  |                |  |                                      |                |
| 14.1   | 77.0          | 66.3 | 81.1             | 30.6           | 30.6   | 40776                                | 24.0           |
| 17.5   | 72.6          | 59.7 | 76.9             | 24.6           | 24.6   | 39232                                | 20.3           |
| <b>المحافظة</b>                              |               |      |                  |                |  |                                      |                |
| 15.9   | 78.1          | 58.0 | 81.9             | 28.1           | 28.1   | 3126                                 | 21.8           |
| 11.9   | 76.5          | 62.1 | 81.0             | 29.5           | 29.5   | 7260                                 | 14.3           |
| 26.4   | 62.1          | 52.6 | 70.8             | 28.4           | 28.4   | 4012                                 | 6.3            |
| 12.8   | 80.7          | 62.0 | 85.0             | 17.6           | 17.6   | 2880                                 | 21.3           |
| 32.2   | 51.3          | 40.0 | 59.5             | 14.9           | 14.9   | 4375                                 | 4.5            |
| 14.9   | 77.5          | 68.9 | 82.3             | 21.5           | 21.5   | 3234                                 | 30.9           |
| 18.1   | 66.5          | 55.8 | 71.4             | 19.0           | 19.0   | 3685                                 | 21.9           |
| 17.3   | 75.3          | 65.6 | 79.3             | 21.7           | 21.7   | 14853                                | 23.4           |
| 12.7   | 74.8          | 73.6 | 76.9             | 39.9           | 39.9   | 4702                                 | 23.8           |
| 7.5  | 85.4          | 79.1 | 90.7             | 41.8           | 41.8   | 2515                                 | 37.8           |
| 25.4   | 68.2          | 55.7 | 70.2             | 32.6           | 32.6   | 3008                                 | 32.2           |
| 16.0   | 70.5          | 56.3 | 76.3             | 21.6           | 21.6   | 3585                                 | 20.2           |
| 7.6  | 89.4          | 69.1 | 90.6             | 48.8           | 48.8   | 3322                                 | 21.9           |
| 14.8   | 76.2          | 70.2 | 81.4             | 35.1           | 35.1   | 2971                                 | 25.9           |
| 17.1   | 78.2          | 62.9 | 81.1             | 10.2           | 10.2   | 1885                                 | 10.9           |
| 12.6   | 81.6          | 65.8 | 84.4             | 23.2           | 23.2   | 5077                                 | 31.6           |
| 11.5   | 66.2          | 52.5 | 67.8             | 36.4           | 36.4   | 2789                                 | 31.2           |
| 8.6  | 85.2          | 74.0 | 88.5             | 36.3           | 36.3   | 6729                                 | 30.9           |
| <b>الاقليم</b>                               |               |      |                  |                |  |                                      |                |
| 25.7   | 62.3          | 49.3 | 69.5             | 23.2           | 23.2   | 11513                                | 9.1            |
| 14.1   | 76.9          | 65.4 | 80.6             | 28.4           | 28.4   | 68496                                | 24.7           |
| <b>منطقة السكن</b>                           |               |      |                  |                |  |                                      |                |
| 16.4   | 74.0          | 61.8 | 78.4             | 26.3           | 26.3   | 52890                                | 21.1           |
| 14.5   | 76.4          | 65.5 | 80.2             | 30.3           | 30.3   | 27118                                | 25.1           |

جدول CP.4: ضبط سلوك (تأديب) الطفل

نسبة الأطفال في العمر 2-14 سنة وفقاً لطريقة تأديب الطفل، العراق، 2011

| الأطفال في عمر 2-14 عاماً الذين يتعرضون إلى: |  |                               |          |      |      |           |                    | العمر           |
|--|--|-------------------------------|----------|------|------|-----------|--------------------|-----------------|
| العقاب الجسدي                                |  |                               |          |      |      |           |                    |                 |
| عدد المدلون ببيانات ضبط سلوك الأطفال         | المدلي بالبيانات يعتقد ان الطفل يلزم أن يعاقب جسدياً | عدد الأطفال في العمر 2-14 سنة | أي أسلوب |      |      |           | تأديب غير عنيف فقط |                 |
|  |  |                               | عنف [1]  | شديد | خفيف | عقاب نفسي |                    |                 |
| 7950   | 20.9   | 20454                         | 76.4     | 26.5 | 63.3 | 71.2      | 16.4               | 2-4             |
| 9855   | 23.6   | 31127                         | 82.1     | 31.2 | 67.4 | 78.1      | 13.4               | 5-9             |
| 9517   | 22.0   | 28428                         | 77.6     | 24.6 | 58.1 | 73.9      | 17.8               | 10-14           |
| <b>تعليم رب الأسرة</b>                       |  |                               |          |      |      |           |                    |                 |
| 4275   | 24.3   | 13052                         | 78.8     | 29.7 | 62.9 | 74.2      | 15.8               | غير متعلم       |
| 9172   | 23.6   | 27885                         | 80.4     | 29.9 | 65.4 | 76.1      | 14.5               | ابتدائية        |
| 13684  | 20.5   | 38437                         | 78.1     | 25.1 | 61.4 | 74.0      | 16.7               | متوسطة فأعلى    |
| 180  | 32.3   | 593                           | 82.1     | 38.8 | 69.1 | 81.1      | 10.2               | تعليم غير نظامي |
| <b>تعليم المستجيب</b>                        |  |                               |          |      |      |           |                    |                 |
| 4792   | 23.9   | 14629                         | 78.3     | 30.0 | 62.8 | 73.1      | 15.8               | غير متعلم       |
| 10157  | 24.0   | 31201                         | 81.3     | 30.6 | 66.5 | 77.2      | 14.1               | ابتدائية        |
| 12128  | 20.0   | 33426                         | 77.3     | 23.7 | 60.1 | 73.3      | 17.3               | متوسطة فأعلى    |
| 243  | 24.9   | 744                           | 80.6     | 35.4 | 62.4 | 80.1      | 12.4               | تعليم غير نظامي |
| <b>مؤشر الثروة</b>                           |  |                               |          |      |      |           |                    |                 |
| 5550   | 28.8   | 19163                         | 80.6     | 32.9 | 65.0 | 77.1      | 14.6               | افقر            |
| 5725   | 22.8   | 17644                         | 80.5     | 29.8 | 65.1 | 76.3      | 13.8               | فقير            |
| 5506   | 22.1   | 16107                         | 80.3     | 28.4 | 65.0 | 75.5      | 14.4               | متوسط           |
| 5390   | 20.2   | 14745                         | 79.3     | 24.0 | 63.1 | 74.2      | 15.4               | غني             |
| 5150   | 16.7   | 12348                         | 72.8     | 19.8 | 54.7 | 69.1      | 22.4               | اغنى            |
| 27322  | 22.2   | 80008                         | 79.0     | 27.7 | 63.1 | 74.8      | 15.7               | <b>المجموع</b>  |

[1] المؤشر رقم 8.5 من مؤشرات المسوح العنقودية متعددة المؤشرات

وعموماً، كان الأطفال الذين تتراوح أعمارهم بين 5-9 سنوات والذين يعيشون في المناطق الريفية وفي أشد الأسر فقراً، كانوا أكثر عرضة للتعرض لنوع واحدٍ على الأقل من العقاب النفسي أو الجسدي بالمقارنة مع نظرائهم من ذوي الخصائص الأخرى. كما لم يظهر تعليم الأم وجود ارتباط واضح مع تأديب الأطفال. وكان استخدام شكل واحد على الأقل من أشكال العقاب الجسدي أو النفسي أكثر انتشاراً في وسط وجنوب العراق (81%) مقارنة مع إقليم كردستان (70%). وأشارت النتائج وجود تباينات كبيرة بين المحافظات: حيث كانت أدنى نسبة في أربيل (59%) وأعلى نسبة في محافظتي النجف وكربلاء (91%) (الشكل CP.2). وعلى الرغم من أن نسبة 22% من الآباء أو الامهات أو القائمين بالرعاية تؤمن ببدأ المعاقبة جسدياً من أجل تربية الأبناء وتنشئتهم بشكل صحيح فقد وجد أن نسبة 63% من الآباء والامهات أو القائمين بالرعاية هم فعلاً يستخدمون العقاب الجسدي لتربية الأطفال.

الشكل 2. CP. النسبة المئوية للأطفال في الفئة العمرية 2-14 عاماً الذين يتم تأديبهم باستخدام العنف حسب المحافظة، العراق، 2011

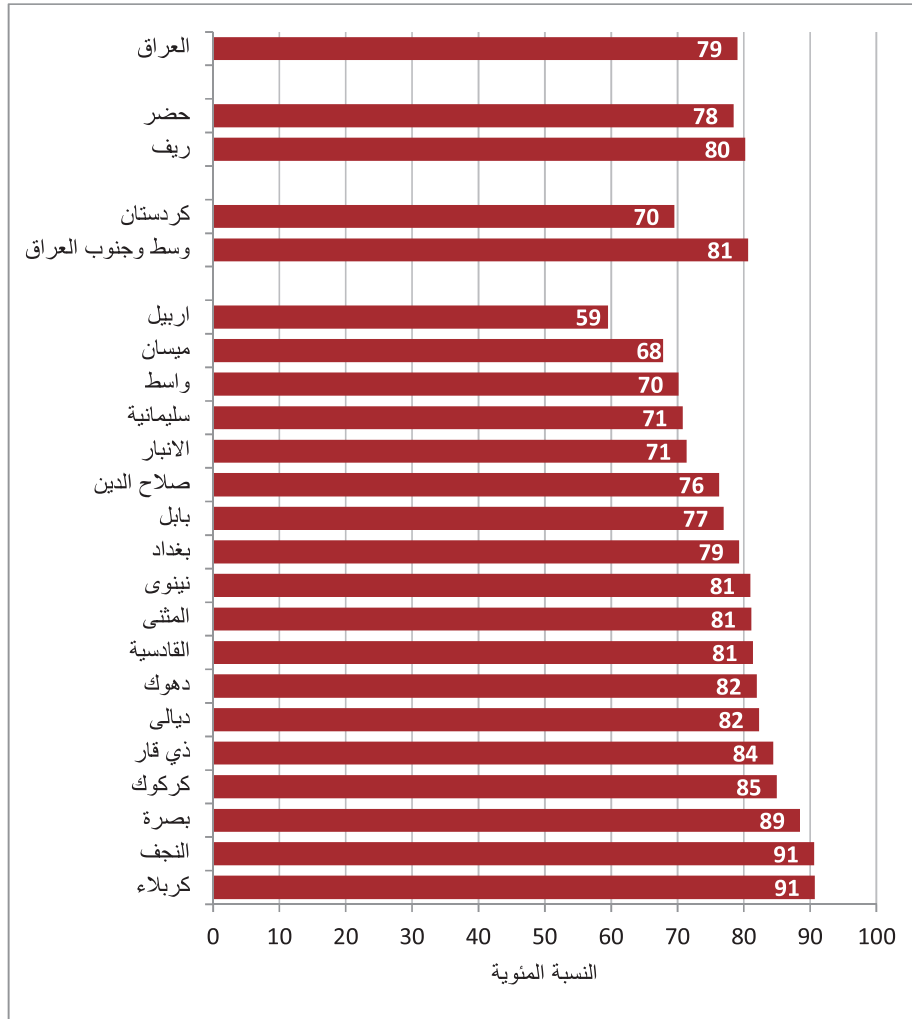

### الزواج المبكر وتعدد الزوجات

يعد الزواج قبل بلوغ سن 18 عاماً حقيقة واقعة بالنسبة إلى العديد من الفتيات اليافعات. وفقاً لتقديرات اليونيسف على المستوى العالمي، فإن ما يزيد على 64 مليون امرأة في الفئة العمرية من 20 - 24 عاماً كنّ متزوجات / متعايشات مع رجال كأزواج لهنّ قبل بلوغهن سن 18 عاماً. وتتضمن العوامل التي تؤثر في معدلات زواج الأطفال: واقع لنظام التسجيل المدني في الدول وهو النظام الذي يوفر المعلومات حول أعمار الأطفال، ووجود إطار عمل تشريعي يفي بالغرض مع آلية عمل مصاحبة له تُعنى بتطبيق التشريعات لمعالجة حالات زواج الأطفال، ووجود قوانين عرفية أو دينية التي تتغاضى عن زواج الأطفال.

يُشجّع الآباء والأمهات، في الكثير من أنحاء العالم، على تزويج بناتهم بينما هنّ لا يزلن أطفالاً على أمل أن يفيد الزواج كلا طرفيه مالياً واجتماعياً، في الوقت الذي يُعني فيه الزواج أسرة الطفلة من الأعباء المالية. وفي الواقع العملي، فإنّ زواج الأطفال هو انتهاك لحقوق الإنسان، منهوون في نماء الفتيات، وغالباً ما ينتج عنه حمل مبكر وعزلة اجتماعية، ويراافقه قدرٌ ضئيل من التعليم وتدريب مهني ضعيف ممّا يُعزز طبيعة الفقر المُجنسَن 'gendered poverty' (أي: الخاص بنوع اجتماعي أو جنس واحد دون غيره). ويُقرّ الإعلان العالمي لحقوق الإنسان الحق في إبداء "الرضا الحرّ والكامل" على

الزواج - مع الاعتراف بأن ذلك الرضا لا يمكن أن يكون "حرّاً وكاملاً" عندما لم يكن أحد طرفي الزواج قد بلغ مستوى من الرشد بما فيه الكفاية لاتخاذ قرار عن علم بشأن شريك / شريكة الحياة.

وتذكر اتفاقية القضاء على جميع أشكال التمييز ضد المرأة الحق في الحماية من زواج الأطفال في المادة 16، التي تنصّ على: "وجوب أن لا يكون لخطبة الطفل أو الطفلة وزواجه أو زواجها أثر قانوني، ويجب اتّخاذ كل ما يلزم من عمل، بما في ذلك سنّ التشريعات، لتحديد السنّ الدنيا للزواج...". ومع أنّ اتفاقية حقوق الطفل لم تنظر مباشرةً في مسألة الزواج، إلا أنّ زواج الأطفال مرتبطاً بالحقوق الأخرى - ومنها مثلاً الحقّ في التعبير عن الآراء بحريّة، والحقّ في الحماية من جميع أشكال الإساءة، والحقّ في الحماية من الممارسات التقليدية الضارة - وتتدارسه مراراً وتكراراً لجنة حقوق الطفل. ومن الاتفاقيات الدولية الأخرى المرتبطة بزواج الأطفال اتفاقية الرضا بالزواج والحدّ الأدنى لسن الزواج وتسجيل عقود الزواج، والميثاق الأفريقي لحقوق الطفل ورفاهه، وبروتوكول الميثاق الأفريقي لحقوق الإنسان والشعوب المعني بحقوق المرأة. وقد حدّد المنتدى الأفريقي لمكافحة الاستغلال الجنسي للأطفال زواج الأطفال كنوع من الاستغلال الجنسي التجاري للأطفال.

تعد فئة الفتيات اليافعات والشابات المتزوجات فريدةً من نوعها، رغم عدم ظهورها للعيان في أغلب الأحيان. ولأنّ الفتيات المتزوجات والأمهات الطفلات مطالباتٌ بأداء القدر الأكبر من العمل المنزلي، ويقعن تحت ضغوط لإظهار قدرتهنّ على الخصوبة، وهنّ مسؤولات عن تربية وتنشئة الأطفال بينما هنّ لا يزلنّ طفلات، فإن الفتيات المتزوجات والأمهات الطفلات يُواجهنّ عملية صنع قرار مُقيّدة، وخيارات حياتية محدودة. ويتأثرّ الفتيان أيضاً بزواج الأطفال، ولكن مسألة الزواج هذه تؤثر في الفتيات بأعداد أكبر بكثير من الفتيان المتأثرين، وبدرجة أكثر جدّة مما يتأثر الفتيان منه. كما تثير المعايضة - وهي عندما يعيش طرفين معا كأزواج - نفس المخاوف المتعلقة بحقوق الإنسان مثل الزواج. حيث أنه غالباً ما يفترض عندما تعيش فتاة مع رجل وتأخذ دور القائمة على رعايته بأنها أصبحت امرأة راشدة، حتى لو أنها لم تبلغ بعد سن 18 سنة. وهناك أيضاً مخاوف إضافية بسبب الطابع غير الرسمي لعلاقة المعايضة - مثل مسألة الميراث والمواطنة والاعتراف الاجتماعي - مما يزيد من هشاشة وضع هؤلاء الفتيات في مثل هذه العلاقات غير الرسمية و يجعلهن أكثر عرضة للضرر بطرق مختلفة أكثر من من أولئك اللواتي هن متزوجات رسمياً.

تُحيي الأبحاث أنّ العديد من العوامل تتفاعل لتضع الطفل في موقف يتعرض فيه لخطر الزواج. فالفقر، وحماية الفتيات، وشرف الأسرة وتوفير الاستقرار أثناء الفترات الاجتماعية غير المستقرة تعتبر كلها بمثابة عوامل مهمة في تحديد خطر أنّ تُصبح الفتاة متزوجةً وهي ما تزال طفلةً. فالنساء اللواتي تزوجن في أعمار صغيرة كنّ من المرجح أكثر من غيرهنّ من الفتيات بأن يعتقدن أنّ من المقبول أحياناً للزوج أن يضرب زوجته، وكنّ من المرجح أكثر من غيرهنّ أن يواجهنّ / يُجرّبن العنف المنزلي هنّ أنفسهنّ. فالفجوة العمرية بين شريكي الزواج يُعتقد بأنها تُسهم في ديناميكيات القوة التّعسّفية، وتزيد من خطورة الترمّل أو الطلاق في غير أوانه.

ومن القضايا المرتبطة ارتباطاً وثيقاً بمسألة زواج الأطفال مسألة العمر الذي تُصبح فيه الفتيات نشيطات جنسياً. فالنساء اللواتي يتزوجنّ قبل بلوغ سنّ الثامنة عشرة يملن إلى أن يُنجبن عدداً أكثر من الأطفال من النساء اللواتي يتزوجن في وقت لاحق من الحياة. وتُعرف الوفيات المرتبطة بالحمل بأنها سببٌ وفيات كل من الفتيات المتزوجات وغير المتزوجات في الفئة العمرية بين 15 و19 عاماً، ولا سيما بين الفتيات الأصغر سناً ضمن هذه الفئة العمرية. هناك أدلة تشير إلى أنّ الفتيات اللواتي يتزوجن في سن مبكرة من المرجح أن يتزوجن كبار السن من الرجال مما يعرضهن لخطر متزايد للإصابة بفيروس نقص المناعة البشرية. يسعى الآباء إلى تزويج بناتهم لحماية شرفهم، وغالباً ما يسعى الرجال للزواج من النساء صغيرات السن كطريقة لتجنب اختيار الزوجة التي قد تكون مصابة بفيروس الإيدز بالفعل. يعد الضغط الذي تخضع له



هذه الزوجة الشابة من مطالب الانجاب واختلال ميزان القوة الناتج من فارق السن بين الزوج والزوجة عوامل مسببة للمعدلات المنخفضة جداً في استخدام الواقي بين الأزواج من هذا القبيل.

يهدف ثلاث من المؤشرات إلى تقدير النسبة المئوية للنساء اللواتي هن متزوجات حالياً، والنسبة المئوية للنساء اللواتي تزوجن قبل بلوغهن 15 سنة من العمر، وتقدير النسبة المئوية للنساء اللواتي تزوجن قبل بلوغهن 18 سنة من العمر. هناك امرأة واحدة بين كل خمسة نساء يافعات في الفئة العمرية من 15 إلى 19 عاماً متزوجة حالياً (21%). ويرتبط هذا المؤشر ارتباطاً قوياً بالمستوى التعليمي للمرأة حيث ينخفض من معدل 32% بين النساء اللواتي تعليمهن ابتدائي، إلى 12% بين النساء اللواتي تعليمهن ثانوي فأعلى. يوجد تباين واضح في نسب النساء اليافعات والشابات المتزوجات حالياً ما بين المحافظات حيث سجلت محافظات السليمانية ودهوك اقل نسبة بواقع 9% لكل منهما، بينما سجلت محافظات البصرة والنجف أعلى نسبة بواقع 32% و30% علي التوالي. وبهذا نجد أن نسبة النساء المتزوجات حالياً هي أقل بشكل كبير في اقليم كردستان بواقع 10% مقارنة مع وسط وجنوب العراق (23%).

الشكل CP.3 نسبة النساء في عمر 15-49 عاماً اللواتي تزوجن قبل سن 15 عاماً، ونسبة النساء في عمر 20-49 عاماً اللواتي تزوجن قبل سن 18 عاماً، العراق، 2011

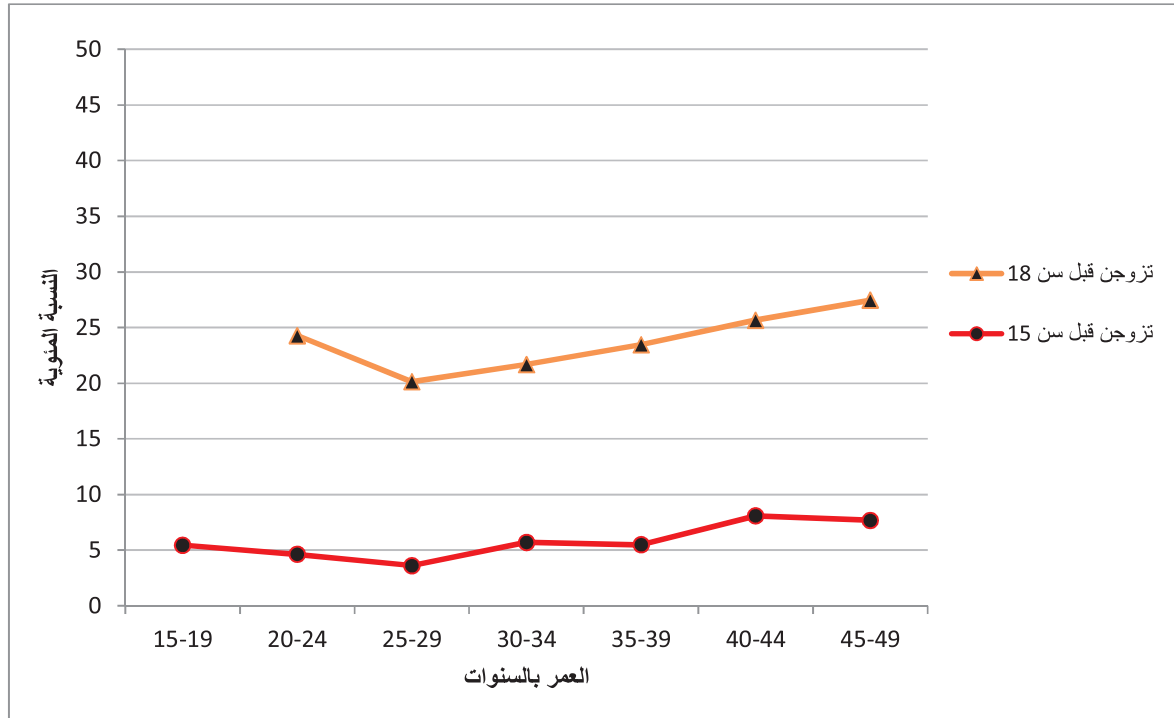

واظهرت النتائج أن نسبة 6% من النساء اللاتي تتراوح أعمارهم بين 15-49 سنة قد تزوجن قبل بلوغهن سن 15 عاماً وأن نسبة 23% من النساء اللاتي تتراوح أعمارهن بين 20-49 سنة قد تزوجن قبل بلوغهن سن 18 عاماً. كما أن نسب النساء المتزوجات قبل بلوغهن سن 15 أو 18 عاماً أقل في إقليم كردستان عما هي في وسط وجنوب العراق. كما تنخفض هذه النسب مع ارتفاع مستويات تعليم النساء ومؤشر الثروة. ويعرض الجدول CP.5 أيضاً النسبة المئوية للنساء المرتبطات بأزواج متعددي الزوجات. فقد بلغت نسبة النساء اللواتي هن مرتبطات بأزواج متعددي الزوجات 6%. وتشير البيانات الى أن النساء المتقدمات في السن هن في أغلب الأحيان مرتبطات بزواج تعددي الزوجات وهذه الحالة أكثر انتشاراً في المناطق الريفية. كما يرتبط تعليم المرأة ارتباطاً وثيقاً بهذا المؤشر حيث تقل النسبة مع ازدياد مستويات تعليم النساء.

يعرض الجدول CP.6 نسبة النساء اللواتي تزوجن للمرة الأولى في حياتهن، قبل أن يبلغن سن 15 إلى 18 عاماً، حسب منطقة السكن والفئة العمرية. وعند تفحص النسب المئوية لواقعات الزواج التي حدثت قبل بلوغ المرأة سن 15 و 18 عاماً حسب مختلف فئاتهن العمرية، يتبين لنا رؤية النمط المتبع في الزواج المبكر على مر الزمان. وعند دراسة هذا النمط في الفئة العمرية للنساء من سن 20-49 سنة (شكل CP.3) يتضح بصورة عامة أن انتشار الزواج المبكر لم ينخفض مع مرور الوقت. حيث أوضحت النتائج أن 27% من النساء في الفئة العمرية 45-49 سنة قد تزوجن قبل بلوغهن سن 18 مقارنة بنسبة 25% من النساء الذين تتراوح أعمارهن بين 20-24 سنة. كما أن نسبة النساء اللواتي تزوجن لأول مرة قبل بلوغهن سن 15 و 18 عاماً هي أعلى في المناطق الريفية مقارنة مع المناطق الحضرية، وأن انخفاض نسب الزواج المبكر بمرور الوقت إلى حد ما هو أكثر حدة في المناطق الحضرية عنه في المناطق الريفية، ولا سيما بالنسبة للزواج قبل سن 18 عاماً.

جدول CP.5: الزواج المبكر وتعدد الزوجات

نسبة النساء في عمر 15 - 49 عاما اللواتي تزوجن قبل عيد ميلادهن الخامس عشر، ونسبة النساء في عمر 20 - 49 اللواتي تزوجن قبل حلول عيد ميلادهن الخامس عشر والثامن عشر، ونسبة النساء في عمر 15 - 19 والمتزوجات حاليا، ونسبة النساء المتزوجات حاليا وأزواجهن متزوجين بزوجة أخرى أو أكثر، العراق، 2011

| المحافظة           | نسبة النساء اللواتي تزوجن قبل سن 15 [1] | عدد النساء في عمر 15 - 49 | نسبة النساء اللواتي تزوجن قبل سن 15 [2] | عدد النساء في عمر 15 - 49 | نسبة النساء اللواتي تزوجن قبل سن 18 [3] | عدد النساء في عمر 15 - 49 | نسبة النساء اللواتي تزوجن قبل سن 15 [4] | عدد النساء في عمر 15 - 49 |
|--------------------|---|---------------------------|---|---------------------------|---|---------------------------|---|---------------------------|
| دهوك               | 5.2                                     | 2195                      | 6.2                                     | 1714                      | 23.1                                    | 482                       | 6.5                                     | 1181                      |
| نينوى              | 5.9                                     | 4774                      | 5.4                                     | 3690                      | 26.2                                    | 1084                      | 4.2                                     | 3048                      |
| السلمانية          | 4.2                                     | 3729                      | 5.0                                     | 3038                      | 22.4                                    | 691                       | 5.7                                     | 2034                      |
| كركوك              | 5.5                                     | 2361                      | 4.8                                     | 1918                      | 20.6                                    | 443                       | 3.8                                     | 1488                      |
| اربيل              | 5.7                                     | 3209                      | 6.4                                     | 2571                      | 22.1                                    | 638                       | 5.3                                     | 1895                      |
| ديالى              | 3.6                                     | 2296                      | 3.4                                     | 1803                      | 20.2                                    | 493                       | 6.9                                     | 1367                      |
| الانبار            | 4.4                                     | 2380                      | 4.6                                     | 1828                      | 24.4                                    | 552                       | 9.8                                     | 1461                      |
| بغداد              | 4.2                                     | 11144                     | 4.1                                     | 8864                      | 19.6                                    | 2279                      | 4.9                                     | 7056                      |
| بابل               | 5.4                                     | 3096                      | 5.2                                     | 2397                      | 21.5                                    | 698                       | 5.7                                     | 2006                      |
| كربلاء             | 5.6                                     | 1769                      | 5.7                                     | 1395                      | 26.3                                    | 374                       | 6.5                                     | 1183                      |
| واسط               | 5.5                                     | 1845                      | 5.9                                     | 1431                      | 22.5                                    | 414                       | 7.6                                     | 1176                      |
| صلاح الدين         | 5.4                                     | 2331                      | 5.4                                     | 1758                      | 23.7                                    | 573                       | 10.6                                    | 1471                      |
| النجف              | 8.5                                     | 2178                      | 8.1                                     | 1693                      | 30.2                                    | 484                       | 6.3                                     | 1479                      |
| القادسية           | 7.5                                     | 1912                      | 7.6                                     | 1471                      | 25.7                                    | 442                       | 6.0                                     | 1237                      |
| المثنى             | 8.5                                     | 1140                      | 8.7                                     | 853                       | 28.8                                    | 287                       | 11.0                                    | 760                       |
| ذي قار             | 7.5                                     | 3104                      | 7.8                                     | 2341                      | 27.1                                    | 763                       | 7.4                                     | 1969                      |
| ميسان              | 9.6                                     | 1552                      | 10.7                                    | 1200                      | 30.0                                    | 352                       | 7.2                                     | 980                       |
| البصرة             | 5.1                                     | 4179                      | 4.4                                     | 3353                      | 24.3                                    | 826                       | 5.4                                     | 2847                      |
| <b>الأقاليم</b>    |   |                           |   |                           |   |                           |   |                           |
| كردستان            | 4.9                                     | 9134                      | 5.7                                     | 7323                      | 22.4                                    | 1810                      | 5.7                                     | 5110                      |
| جنوب ووسط العراق   | 5.6                                     | 46060                     | 5.5                                     | 35995                     | 23.5                                    | 10065                     | 6.2                                     | 29527                     |
| <b>منطقة السكن</b> |   |                           |   |                           |   |                           |   |                           |
| حضر                | 5.1                                     | 39650                     | 5.2                                     | 31416                     | 21.8                                    | 8234                      | 5.0                                     | 24580                     |
| ريف                | 6.4                                     | 15544                     | 6.4                                     | 11902                     | 27.3                                    | 3641                      | 8.9                                     | 10057                     |
| <b>العمر</b>       |   |                           |   |                           |   |                           |   |                           |
| 15-19              | 5.5                                     | 11875                     | na                                      | na                        | na                                      | 11875                     | 1.4                                     | 2462                      |
| 20-24              | 4.6                                     | 10096                     | 4.6                                     | 10096                     | 24.3                                    | na                        | 1.6                                     | 5492                      |
| 25-29              | 3.6                                     | 8522                      | 3.6                                     | 8522                      | 20.1                                    | na                        | 3.7                                     | 6531                      |
| 30-34              | 5.7                                     | 7709                      | 5.7                                     | 7709                      | 21.7                                    | na                        | 5.6                                     | 6269                      |
| 35-39              | 5.5                                     | 7078                      | 5.5                                     | 7078                      | 23.5                                    | na                        | 9.7                                     | 5852                      |
| 40-44              | 8.1                                     | 5777                      | 8.1                                     | 5777                      | 25.7                                    | na                        | 10.0                                    | 4772                      |
| 45-49              | 7.7                                     | 4136                      | 7.7                                     | 4136                      | 27.5                                    | na                        | 11.0                                    | 3258                      |
| <b>التعليم</b>     |   |                           |   |                           |   |                           |   |                           |
| غير متعلمة         | 10.4                                    | 8970                      | 10.6                                    | 7448                      | 32.9                                    | 1521                      | 10.4                                    | 6081                      |
| إبتدائية           | 7.2                                     | 22317                     | 6.7                                     | 18152                     | 29.4                                    | 4165                      | 6.2                                     | 15752                     |
| متوسطة فأعلى       | 1.9                                     | 23606                     | 1.9                                     | 17419                     | 12.6                                    | 6187                      | 3.8                                     | 12575                     |
| تعليم غير نظامي    | 15.5                                    | 298                       | 15.6                                    | 296                       | 44.3                                    | 2                         | 16.4                                    | 226                       |

جدول CP.5: الزواج المبكر وتعدد الزوجات

نسبة النساء في عمر 15 - 49 عاماً اللواتي تزوجن قبل عيد ميلادهن الخامس عشر، ونسبة النساء في عمر 20 - 49 اللواتي تزوجن قبل حلول عيد ميلادهن الخامس عشر والثامن عشر، ونسبة النساء في عمر 15 - 19 والمتزوجات حالياً، ونسبة النساء المتزوجات حالياً وأزواجهن متزوجين بزوجة أخرى أو أكثر، العراق، 2011

| مؤشر الثروة    | نسبة النساء اللواتي تزوجن قبل سن 15 [1] | عدد النساء في عمر 15 - 49 | نسبة النساء اللواتي تزوجن قبل سن 15 [2] | عدد النساء في عمر 18 - 49 | نسبة النساء اللواتي تزوجن قبل سن 18 [3] | عدد النساء في عمر 19 - 49 | نسبة النساء اللواتي تزوجن قبل سن 15 [4] | عدد النساء في عمر 15 - 49 |
|----------------|---|---------------------------|---|---------------------------|---|---------------------------|---|---------------------------|
| افقر           | 7.6                                     | 10078                     | 7.7                                     | 7827                      | 27.8                                    | 2250                      | 9.7                                     | 6634                      |
| فقير           | 6.3                                     | 10592                     | 6.6                                     | 8333                      | 27.8                                    | 2259                      | 6.6                                     | 7115                      |
| متوسط          | 5.9                                     | 11152                     | 5.7                                     | 8760                      | 24.4                                    | 2392                      | 5.6                                     | 7104                      |
| غني            | 4.8                                     | 11363                     | 4.7                                     | 8926                      | 22.1                                    | 2437                      | 4.7                                     | 6937                      |
| اغنى           | 3.3                                     | 12009                     | 3.3                                     | 9472                      | 15.9                                    | 2537                      | 4.2                                     | 6847                      |
| <b>المجموع</b> | <b>5.5</b>                              | <b>55194</b>              | <b>5.5</b>                              | <b>43319</b>              | <b>23.4</b>                             | <b>11875</b>              | <b>6.1</b>                              | <b>34637</b>              |

[1] المؤشر رقم 8.6 من مؤشرات المسوح العنقودية متعددة المؤشرات

[2] المؤشر رقم 8.7 من مؤشرات المسوح العنقودية متعددة المؤشرات

[3] المؤشر رقم 8.8 من مؤشرات المسوح العنقودية متعددة المؤشرات

[4] المؤشر رقم 8.9 من مؤشرات المسوح العنقودية متعددة المؤشرات

(\* تشير الى الأرقام المبينة على أقل من 25 حالة غير مرجحة

جدول CP.6: الاتجاهات في الزواج المبكر

نسبة النساء اللواتي تزوجن للمرة الأولى في حياتهن، قبل أن يبلغن سن 15 إلى 18 عاماً، حسب مكان الإقامة والفئة العمرية، العراق، 2011

| العمر          | حضر  |                  | ريف  |                  | العراق   |                  |
|----------------|--|------------------|--|------------------|--|------------------|
|                | نسبة النساء اللواتي تزوجن قبل أن يبلغن سن 15 عاماً | عدد النساء 15-49 | نسبة النساء اللواتي تزوجن قبل أن يبلغن سن 18 عاماً | عدد النساء 18-49 | نسبة النساء اللواتي تزوجن قبل أن يبلغن سن 15 عاماً | عدد النساء 15-49 |
| 15-19          | 5.1  | 8234             | na   | na               | na   | na               |
| 20-24          | 4.2  | 7316             | 22.4   | 2780             | 24.3   | 10096            |
| 25-29          | 3.2  | 6015             | 18.6   | 2507             | 20.1   | 8522             |
| 30-34          | 5.1  | 5593             | 19.8   | 2116             | 21.7   | 7709             |
| 35-39          | 5.0  | 5098             | 21.6   | 1980             | 23.5   | 7078             |
| 40-44          | 7.9  | 4270             | 25.0   | 1508             | 25.7   | 5777             |
| 45-49          | 7.6  | 3124             | 26.5   | 1011             | 27.5   | 4136             |
| <b>المجموع</b> | <b>5.1</b>   | <b>39650</b>     | <b>21.8</b>  | <b>15544</b>     | <b>23.4</b>  | <b>43319</b>     |

جدول CP.7: الفرق في العمر بين الأزواج

التوزيع النسبي للنساء المتزوجات حالياً وأعمارهن 15-19 و 20-24 سنة وفقاً لفرق العمر مع الزوج، العراق، 2011

| المحافظة           | نسبة النساء في العمر 19-24 سنة والمتزوجات حالياً وأزواجهن |         |                     |                              |                   |                   |      | نسبة النساء في العمر 15-19 سنة والمتزوجات حالياً وأزواجهن |         |                     |                              |                   |                   |       |
|--------------------|---|---------|---------------------|------------------------------|-------------------|-------------------|------|---|---------|---------------------|------------------------------|-------------------|-------------------|-------|
|                    | عدد النساء في العمر 20-24 سنة والمتزوجات حالياً           | المجموع | عمر الزوج غير معروف | أكبر بـ 10 سنوات أو أكثر [2] | أكبر بـ 5-9 سنوات | أكبر بـ 4-0 سنوات | أصغر | عدد النساء في العمر 15-19 سنة والمتزوجات حالياً           | المجموع | عمر الزوج غير معروف | أكبر بـ 10 سنوات أو أكثر [1] | أكبر بـ 5-9 سنوات | أكبر بـ 4-0 سنوات | أصغر  |
| دهوك               | 166   | 100.0   | 0.2                 | 10.1                         | 32.4              | 46.4              | 10.9 | 44  | 100.0   | (5.4)               | (13.8)                       | (43.4)            | (34.7)            | (2.6) |
| نينوى              | 620   | 100.0   | 6.1                 | 9.6                          | 38.9              | 36.9              | 8.5  | 255   | 100.0   | 4.9                 | 12.9                         | 45.0              | 35.4              | 1.8   |
| السلمانية          | 254   | 100.0   | 0.3                 | 12.2                         | 40.0              | 43.0              | 4.5  | 60  | 100.0   | 0.0                 | 20.2                         | 34.4              | 38.8              | 6.6   |
| كركوك              | 292   | 100.0   | 2.3                 | 16.5                         | 38.7              | 36.0              | 6.5  | 86  | 100.0   | 0.0                 | 22.8                         | 43.3              | 33.1              | 0.7   |
| اربيل              | 247   | 100.0   | 0.4                 | 6.9                          | 27.9              | 54.0              | 10.7 | 75  | 100.0   | 1.0                 | 8.5                          | 50.3              | 40.2              | 0.0   |
| ديالى              | 179   | 100.0   | 1.1                 | 16.6                         | 32.1              | 40.9              | 9.3  | 89  | 100.0   | 0.0                 | 28.9                         | 27.0              | 43.6              | 0.6   |
| الانبار            | 211   | 100.0   | 2.0                 | 15.7                         | 30.2              | 38.2              | 13.9 | 93  | 100.0   | 1.1                 | 14.7                         | 35.9              | 42.0              | 6.3   |
| بغداد              | 1019  | 100.0   | 0.7                 | 16.7                         | 37.3              | 37.7              | 7.5  | 486   | 100.0   | 2.4                 | 17.6                         | 44.2              | 33.9              | 2.0   |
| بابل               | 295   | 100.0   | 0.9                 | 14.2                         | 36.6              | 34.7              | 13.6 | 172   | 100.0   | 1.3                 | 13.8                         | 42.3              | 40.0              | 2.6   |
| كربلاء             | 199   | 100.0   | 0.4                 | 16.1                         | 30.7              | 44.7              | 8.1  | 88  | 100.0   | 3.2                 | 9.4                          | 24.2              | 56.4              | 6.9   |
| واسط               | 180   | 100.0   | 7.4                 | 14.4                         | 29.4              | 32.2              | 16.7 | 69  | 100.0   | 6.9                 | 18.9                         | 36.9              | 31.1              | 6.1   |
| صلاح الدين         | 259   | 100.0   | 1.5                 | 14.8                         | 29.5              | 41.5              | 12.6 | 108   | 100.0   | 3.4                 | 13.0                         | 35.7              | 46.2              | 1.7   |
| النجف              | 259   | 100.0   | 0.0                 | 13.9                         | 33.3              | 42.0              | 10.8 | 147   | 100.0   | 2.3                 | 14.5                         | 37.6              | 42.8              | 2.8   |
| القادسية           | 213   | 100.0   | 0.9                 | 15.4                         | 30.1              | 40.5              | 13.2 | 94  | 100.0   | 1.1                 | 17.5                         | 28.4              | 47.8              | 5.2   |
| المثنى             | 139   | 100.0   | 1.9                 | 11.7                         | 30.4              | 39.1              | 16.9 | 75  | 100.0   | 12.1                | 12.5                         | 37.1              | 34.2              | 4.1   |
| ذي قار             | 280   | 100.0   | 0.1                 | 11.6                         | 31.3              | 44.0              | 13.0 | 182   | 100.0   | 2.7                 | 16.9                         | 44.7              | 31.5              | 4.2   |
| ميسان              | 161   | 100.0   | 3.2                 | 20.2                         | 28.3              | 40.3              | 8.0  | 77  | 100.0   | 1.1                 | 18.7                         | 48.9              | 28.4              | 3.0   |
| البصرة             | 518   | 100.0   | 3.5                 | 14.9                         | 38.1              | 35.4              | 8.0  | 263   | 100.0   | 3.7                 | 20.3                         | 34.8              | 37.3              | 3.9   |
| <b>الأقاليم</b>    |   |         |                     |                              |                   |                   |      |   |         |                     |                              |                   |                   |       |
| كردستان            | 668   | 100.0   | 0.3                 | 9.7                          | 33.6              | 47.9              | 8.4  | 179   | 100.0   | 1.7                 | 13.8                         | 43.3              | 38.4              | 2.9   |
| جنوب ووسط العراق   | 4824  | 100.0   | 2.2                 | 14.7                         | 34.8              | 38.4              | 10.0 | 2283  | 100.0   | 3.0                 | 16.7                         | 39.5              | 37.7              | 3.1   |
| <b>منطقة السكن</b> |   |         |                     |                              |                   |                   |      |   |         |                     |                              |                   |                   |       |
| حضر                | 3848  | 100.0   | 1.7                 | 15.1                         | 35.5              | 39.3              | 8.4  | 1674  | 100.0   | 2.4                 | 18.3                         | 40.2              | 36.2              | 2.8   |
| ريف                | 1644  | 100.0   | 2.6                 | 11.6                         | 32.5              | 40.1              | 13.1 | 788   | 100.0   | 3.8                 | 12.6                         | 39.0              | 41.0              | 3.5   |
| <b>العمر</b>       |   |         |                     |                              |                   |                   |      |   |         |                     |                              |                   |                   |       |
| 15-19              | 0   | (*)     | (*)                 | (*)                          | (*)               | (*)               | (*)  | 2462  | 100.0   | 2.9                 | 16.5                         | 39.8              | 37.8              | 3.1   |
| 20-24              | 5492  | 100.0   | 2.0                 | 14.1                         | 34.6              | 39.5              | 9.8  | 0   | (*)     | (*)                 | (*)                          | (*)               | (*)               | (*)   |
| <b>التعليم</b>     |   |         |                     |                              |                   |                   |      |   |         |                     |                              |                   |                   |       |
| غير متعلمة         | 971   | 100.0   | 3.4                 | 14.5                         | 30.0              | 38.6              | 13.4 | 425   | 100.0   | 4.8                 | 11.0                         | 36.7              | 42.5              | 5.0   |
| ابتدائية           | 2689  | 100.0   | 1.8                 | 14.3                         | 35.0              | 38.9              | 10.0 | 1315  | 100.0   | 3.2                 | 16.5                         | 38.0              | 39.0              | 3.4   |
| متوسطة فأعلى       | 1832  | 100.0   | 1.6                 | 13.5                         | 36.5              | 40.9              | 7.6  | 722   | 100.0   | 1.1                 | 19.8                         | 44.9              | 32.9              | 1.3   |
| تعليم غير نظامي    | 0   | (*)     | (*)                 | (*)                          | (*)               | (*)               | (*)  | 0   | (*)     | (*)                 | (*)                          | (*)               | (*)               | (*)   |

| عدد النساء في العمر 20-24 سنة والمتزوجات حالياً | نسبة النساء في العمر 20-24 سنة والمتزوجات حالياً وأزواجهن |                     |                             |                  |                  |      |         | عدد النساء في العمر 15-19 سنة والمتزوجات حالياً | نسبة النساء في العمر 15-19 سنة والمتزوجات حالياً وأزواجهن |                             |                  |                  |      |             |  |
|---|---|---------------------|-----------------------------|------------------|------------------|------|---------|---|---|-----------------------------|------------------|------------------|------|-------------|--|
|   | المجموع   | عمر الزوج غير معروف | أكثر ب 10 سنوات أو أكثر [2] | أكثر ب 5-9 سنوات | أكثر ب 4-0 سنوات | أصغر | المجموع |   | عمر الزوج غير معروف                                       | أكثر ب 10 سنوات أو أكثر [1] | أكثر ب 5-9 سنوات | أكثر ب 4-0 سنوات | أصغر |             |  |
| 1015  | 100.0   | 3.1                 | 13.2                        | 27.5             | 41.5             | 14.6 | 460     | 100.0   | 4.0   | 9.6                         | 37.9             | 42.0             | 6.4  | مؤشر الثروة |  |
| 1122  | 100.0   | 1.9                 | 13.6                        | 33.9             | 39.3             | 11.3 | 500     | 100.0   | 2.6   | 13.6                        | 38.5             | 43.8             | 1.5  | أفقر        |  |
| 1204  | 100.0   | 2.2                 | 12.9                        | 34.8             | 40.2             | 9.9  | 560     | 100.0   | 3.0   | 18.6                        | 40.6             | 34.3             | 3.5  | فقير        |  |
| 1097  | 100.0   | 1.3                 | 15.0                        | 39.7             | 37.0             | 7.0  | 526     | 100.0   | 1.4   | 18.6                        | 40.2             | 37.9             | 1.9  | متوسط       |  |
| 1054  | 100.0   | 1.5                 | 15.6                        | 36.8             | 39.7             | 6.3  | 416     | 100.0   | 3.7   | 22.1                        | 41.7             | 30.4             | 2.1  | غني         |  |
| 5492  | 100.0   | 2.0                 | 14.1                        | 34.6             | 39.5             | 9.8  | 2462    | 100.0   | 2.9   | 16.5                        | 39.8             | 37.8             | 3.1  | أغنى        |  |

[1] المؤشر رقم 8.10 أ من مؤشرات المسوح العنقودية متعددة المؤشرات

[2] المؤشر رقم 8.10 ب من مؤشرات المسوح العنقودية متعددة المؤشرات

(\*) تشير إلى الأرقام المبنية على أقل من 25 حالة غير مرجحة

ومن المُكوّنات الأخرى هي "فارق العمر بين الأزواج" مع مؤشر النسبة المئوية للنساء المتزوجات مع وجود لفارق في العُمُر بين الزوجة وبين زوجها الحالي (في هذه الزيجات) هو 10 سنوات أو أكثر (لصالح الزوج). يُعْرَضُ الجدول CP.7 نتائج الفروق في الأعمار بين الأزواج والزوجات. هناك حوالي امرأة واحدة من بين كل سبعة نساء في الفئة العمرية من 20 إلى 24 عاماً متزوجة حالياً من رجل يكبرهاً بعشر سنوات أو أكثر (14%)، وأكثر من امرأة واحدة من بين كل ستة نساء في الفئة العمرية 15 إلى 19 عاماً متزوجات حالياً من رجال يكبرهن بعشر سنون أو أكثر (17%). وترتفع هذه النسب مع مؤشر الثروة بواقع 10% بين النساء لأفقر الأسر لتصل إلى 22% بين النساء بعمر 15-19 سنة لأغنى الأسر.

### تشويه أو بتر الأعضاء التناسلية الأنثوية (ختان الإناث)

تشويه أو بتر / قطع الأعضاء التناسلية الأنثوية (ختان الإناث) هو الإزالة الجزئية أو الكليّة للأعضاء التناسلية الأنثوية الخارجية أو إلحاق أيّ ضرر آخر بالأعضاء التناسلية الأنثوية. وختان الإناث دائماً ما يكون مُسبباً للصدمة ويُصاحبه مضاعفات فورية تشمل الألم الشديد المُوجع، والصدمة، واحتباس البول، وتقرح الأعضاء التناسلية وإلحاق الأذى بالأنسجة المجاورة لمنطقة الختان. وتشمل المضاعفات الأخرى تسمم الدم "septicaemia" وانعدام الخصوبة، والمخاض المصحوب بمعوقات، وحتى الوفاة.

إنّ ختان الإناث انتهاكٌ أساسي لحقوق الإنسان. وفي ظل غياب أية ضرورة طبية مُتصورة، فإنّ ختان الإناث يُخضع الفتيات والنساء لمخاطر صحية، وله عواقب مُهدّدة للحياة. ومن حقوق الإنسان المُنتهكة الحق في التمتع بأعلى المستويات

الصحية التي يُمكن بلوغها وبسلامة / كمال الجسد. وعلاوة على ذلك، يُمكن المُحاجَجة بأنَّ الفتيات (دون سنّ 18 عاماً) لا يُمكن أن يُزعمَ بأنَّهنَّ يُعطَيْن موافقةً / رضياً عن علم على ممارسة تنطوي على أضرار كامنة، مثل ختان الإناث.

يعرض الجدول CP.8 مدى انتشار ختان الإناث في أوساط النساء. ويبيّن الجدول أيضاً أن نسبة 8% من النساء في الفئة العمرية من 15 – 49 عاماً خضعن لشكل ما من أشكال تشويه أو بتر الأعضاء التناسلية الأنثوية. ومن الملاحظ ان غالبية الحالات تحدث في اقليم كردستان بنسبة 43% مقارنة بنسبة 1% فقط في محافظات وسط وجنوب العراق. وتتمركز ممارسة الختان في محافظات اربيل والسليمانية بواقع نسبة 58% و 54% على التوالي، وذلك مقارنة بنسب ضئيلة جداً في بقية محافظات العراق حيث بلغت اقل من 1% فقط. وعلى مستوى الاقضية فان معدل انتشار ختان الاناث يفوق نسبة 75% من النساء في بعض من اقضية محافظتي اربيل والسليمانية ( خارطة CP.1) وتتراجع النسبة تدريجياً في الاقضية المجاورة لنفس المحافظتين .

وتوضح النتائج تراجع النسب المئوية من 16% بين النساء اللواتي لم يحصلن على تعليم رسمي، إلى نسبة 6% بين النساء اللواتي حصلن على تعليم ثانوي أو أعلى. ويبدو أنّ الممارسة أكثر شيوعاً بين أفقر من الأسر المعيشية.

جدول CP.8: تشويه أو بتر / قطع الأعضاء التناسلية الأنثوية (ختان الإناث) بين النساء  
التوزيع النسبي للنساء 15-49 سنة اللاتي خضعن لختان الإناث، العراق، 2011

| التوزيع النسبي للنساء بعمر 15-49 سنة |                                      |  | المحافظة         |
|--------------------------------------|--------------------------------------|--|------------------|
| عدد النساء بعمر 15-49 سنة            | نسبة النساء اللاتي خضعن لختان الإناث | نسبة النساء لاتي لم يخضعن لاي شكل من اشكال ختان الاناث |                  |
| 2195                                 | 1.7                                  | 98.3   | دهوك             |
| 4774                                 | 0.0                                  | 100.0  | نينوى            |
| 3729                                 | 54.3                                 | 45.7   | السليمانية       |
| 2361                                 | 19.9                                 | 80.1   | كركوك            |
| 3209                                 | 57.5                                 | 42.5   | اربيل            |
| 2296                                 | 0.2                                  | 99.8   | ديالى            |
| 2380                                 | 0.0                                  | 100.0  | الانبار          |
| 11144                                | 0.0                                  | 100.0  | بغداد            |
| 3096                                 | 0.3                                  | 99.7   | بابل             |
| 1769                                 | 0.2                                  | 99.8   | كربلاء           |
| 1845                                 | 0.3                                  | 99.7   | واسط             |
| 2331                                 | 1.6                                  | 98.4   | صلاح الدين       |
| 2178                                 | 0.4                                  | 99.6   | النجف            |
| 1912                                 | 0.8                                  | 99.2   | القادسية         |
| 1140                                 | 0.3                                  | 99.7   | المثنى           |
| 3104                                 | 0.0                                  | 100.0  | ذي قار           |
| 1552                                 | 0.0                                  | 100.0  | ميسان            |
| 4179                                 | 0.0                                  | 100.0  | البصرة           |
|                                      |                                      |  | <b>الاقليم</b>   |
| 9134                                 | 42.8                                 | 57.2   | كردستان          |
| 46060                                | 1.2                                  | 98.8   | جنوب ووسط العراق |

جدول CP.8: تشويه أو بتر / قطع الأعضاء التناسلية الأنثوية (ختان الإناث) بين النساء  
التوزيع النسبي للنساء 15-49 سنة اللاتي خضعن لختان الإناث، العراق، 2011

| التوزيع النسبي للنساء بعمر 15-49 سنة |                                      |  |                 |
|--------------------------------------|--------------------------------------|--|-----------------|
| عدد النساء بعمر 15-49 سنة            | نسبة النساء اللاتي خضعن لختان الإناث | نسبة النساء اللاتي لم يخضعن لأي شكل من أشكال ختان الإناث | منطقة السكن     |
| 39650                                | 9.0                                  | 91.0   | حضر             |
| 15544                                | 5.8                                  | 94.2   | ريف             |
| <b>العمر</b>                         |                                      |  |                 |
| 11875                                | 4.9                                  | 95.1   | 15-19           |
| 10096                                | 7.5                                  | 92.5   | 20-24           |
| 8522                                 | 9.1                                  | 90.9   | 25-29           |
| 7709                                 | 9.1                                  | 90.9   | 30-34           |
| 7078                                 | 9.7                                  | 90.3   | 35-39           |
| 5777                                 | 9.4                                  | 90.6   | 40-44           |
| 4136                                 | 10.3                                 | 89.7   | 45-49           |
| <b>التعليم</b>                       |                                      |  |                 |
| 8970                                 | 15.5                                 | 84.5   | غير متعلمة      |
| 22317                                | 7.4                                  | 92.6   | إبتدائية        |
| 23606                                | 6.0                                  | 94.0   | متوسطة فأعلى    |
| 298                                  | 1.7                                  | 98.3   | تعليم غير نظامي |
| <b>مؤشر الثروة</b>                   |                                      |  |                 |
| 10078                                | 9.8                                  | 90.2   | افقر            |
| 10592                                | 12.1                                 | 87.9   | فقير            |
| 11152                                | 9.6                                  | 90.4   | متوسط           |
| 11363                                | 5.5                                  | 94.5   | غني             |
| 12009                                | 4.2                                  | 95.8   | اغنى            |
| 55194                                | 8.1                                  | 91.9   | <b>المجموع</b>  |

[1] المؤشر رقم 8.12 من مؤشرات المسوح العنقودية متعددة المؤشرات



الخارطة CP.1 : نسبة النساء بعمر 15-49 سنة واللواتي تم ختانهن (ختان الإناث)، العراق، 2011

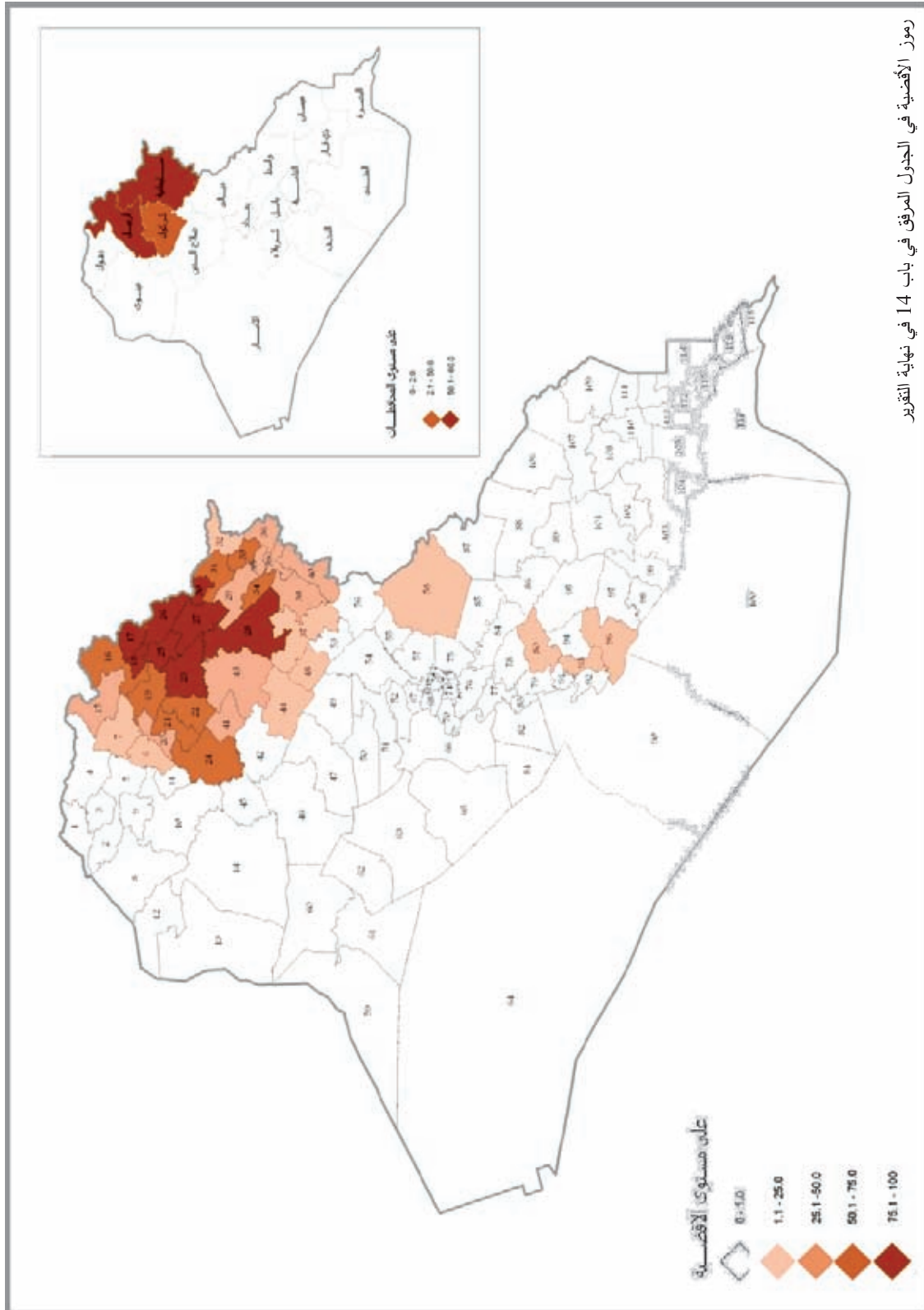

رموز الأفضية في الجدول المرفق في باب 14 في نهاية التقرير

يعرض الجدول CP.9 مدى انتشار ختان الإناث والمدى الذي نُفِّدُ فيه على بنات النساء المُجيبات على الاستبيان. فبصورة عامة، فإن نسبة 21% من النساء ذُكرن أنّ ابنة واحدة على الأقل من بناتهن اللاتي على قيد الحياة خضعت لختان الإناث. وتتضح العلاقة بين ختان البنات وختان امهاتهن حيث اظهرت النتائج ان 35% من البنات اللواتي خضعن لختان الإناث خضعت امهاتهن لنفس الممارسة مقارنة بنسبة 1% فقط للامهات غير المختونات.

وتوجد رابطة ايجابية بين تعليم الامهات و ممارسة الختان حيث ان نسبة البنات المختونات ترتفع وبحدة من 6% للامهات اللواتي حصلن على تعليم ثانوي او أعلى الى 36% للامهات اللواتي لم تحصل على أيّ تعليم.

أيضاً تبين ان ممارسة ختان الاناث تقل بين الامهات الاصغر سنا منها بين الامهات الامبر سنا , هذا يعني ان الاجيال الجديدة من الامهات تمتنع عن تكرار هذه الممارسة على بناتهن . أيضاً وجد ان نسبة هذه الممارسة هي ضعف بين بنات الامهات من افقر الاسر عن بنات الامهات من اغنى الاسر حيث تبلغ 23% بين الاسر الاقفر الى 12% بين الاسر الاغنى.

جدول CP.9: تشويه أو بتر / قطع الأعضاء التناسلية الأنثوية (ختان الإناث) بين بنات النساء بعمر 15-49 سنة التوزيع النسبي لبنات النساء 15-49 سنة اللاتي خضعن لختان الإناث، العراق، 2011

| عدد البنات         | نسبة البنات اللاتي خضعن لختان الإناث | خضوع الام لختان الإناث |
|--------------------|--------------------------------------|------------------------|
| 3714               | 1.1                                  | لم تخضع                |
| 5045               | 35.0                                 | خضعت                   |
| <b>المحافظة</b>    |                                      |                        |
| 3252               | 22.2                                 | السليمانية             |
| 2106               | 4.8                                  | كركوك                  |
| 3402               | 29.0                                 | اربيل                  |
| <b>الاقليم</b>     |                                      |                        |
| 6653               | 25.7                                 | كردستان                |
| 2106               | 4.8                                  | جنوب ووسط العراق       |
| <b>منطقة السكن</b> |                                      |                        |
| 7045               | 19.9                                 | حضر                    |
| 1714               | 23.7                                 | ريف                    |
| <b>العمر</b>       |                                      |                        |
| 89                 | 0.0                                  | 15-19                  |
| 532                | 1.2                                  | 20-24                  |
| 1049               | 6.7                                  | 25-29                  |
| 1616               | 15.3                                 | 30-34                  |
| 1823               | 18.2                                 | 35-39                  |
| 1998               | 30.8                                 | 40-44                  |
| 1654               | 32.4                                 | 45-49                  |
| <b>التعليم</b>     |                                      |                        |
| 3071               | 36.0                                 | غير متعلمة             |
| 3875               | 15.4                                 | إبتدائية               |
| 1757               | 6.0                                  | متوسطة فأعلى           |
| 55                 | 0.0                                  | تعليم غير نظامي        |

جدول CP.9: تشويه أو بتر / قطع الأعضاء التناسلية الأنثوية (ختان الإناث) بين بنات النساء بعمر 15-49 سنة التوزيع النسبي لبنات النساء 15-49 سنة اللاتي خضعن لختان الإناث، العراق، 2011

| عدد البنات | نسبة البنات اللاتي خضعن لختان الإناث | مؤشر الثروة |
|------------|--------------------------------------|-------------|
| 1979       | 22.9                                 | افقر        |
| 2523       | 20.5                                 | فقير        |
| 1781       | 25.4                                 | متوسط       |
| 1366       | 18.5                                 | غني         |
| 1110       | 11.9                                 | اغنى        |
| 8759       | 20.6                                 | المجموع     |

يعرضُ الجدول CP.10 مواقف النساء في العراق تجاه ممارسة ختان الإناث. وفيما يتعلّق بالرأي بشأن ما إذا كان يجب الاستمرار في هذه الممارسة أو التوقّف عن ممارستها، تعتقد 5% من النساء بضرورة الاستمرار في ممارستها، بينما تعتقد 88% من النساء بضرورة التوقّف عن ممارستها. ومن المرجّح أن توافق النساء في محافظات اربيل والسليمانية ودهوك على الاستمرار في ممارسة ختان الإناث أكثر من غيرهنّ من النساء في المحافظات الأخرى. والموافقة على الاستمرار في تنفيذ ممارسة ختان الإناث في أوساط النساء غير المتعلّقات (17%) أعلى بكثير من تلك التي في أوساط النساء اللواتي حصلن على تعليم ثانوي فما أعلى (2%). كما من المرجّح ألا توافق النساء المنحدرات من الأسر المعيشية الأغنى على الاستمرار في تطبيق هذه الممارسة بالمقارنة مع النساء اللواتي ينحدرن من الأسر المعيشية الأفقر.

جدول CP.10: الموافقة على إجراء ختان الإناث التوزيع النسبي للنساء بعمر 15-49 سنة اللاتي سمعن عن ختان الإناث، وتوزيعهم حسب المواقف تجاه ما إذا كان ينبغي أن تستمر ممارسة ختان الإناث، العراق، 2011

| عدد النساء بعمر 15-49 سنة اللاتي سمعن عن ختان الإناث | التوزيع النسبي للنساء اللاتي يعتقدن ان ختات الاناث يجب أن: |         |       |          |           | عدد النساء بعمر 15-49 سنة اللاتي سمعن عن ختان الإناث | نسبة النساء اللاتي سمعن عن ختان الإناث | المحافظة   |
|--|--|---------|-------|----------|-----------|--|--|------------|
|  | المجموع  | لا اعرف | يعتمد | لا يستمر | يستمر [1] |  |  |            |
| 1067   | 100.0  | 14.2    | 1.6   | 77.4     | 6.9       | 2195   | 48.6                                   | دهوك       |
| 1524   | 100.0  | 6.7     | 1.2   | 91.8     | 0.3       | 4774   | 31.9                                   | نينوى      |
| 3667   | 100.0  | 2.1     | 0.0   | 87.9     | 10.0      | 3729   | 98.3                                   | السلمانية  |
| 1806   | 100.0  | 8.4     | 2.5   | 84.4     | 4.8       | 2361   | 76.5                                   | كركوك      |
| 3128   | 100.0  | 4.5     | 0.5   | 80.6     | 14.5      | 3209   | 97.5                                   | اربيل      |
| 799  | 100.0  | 16.8    | 4.5   | 76.9     | 1.8       | 2296   | 34.8                                   | ديالى      |
| 775  | 100.0  | 4.4     | 0.6   | 94.8     | 0.2       | 2380   | 32.6                                   | الانبار    |
| 4526   | 100.0  | 5.6     | 1.0   | 92.9     | 0.6       | 11144  | 40.6                                   | بغداد      |
| 832  | 100.0  | 4.9     | 1.4   | 88.8     | 4.9       | 3096   | 26.9                                   | بابل       |
| 940  | 100.0  | 10.4    | 0.0   | 85.3     | 4.3       | 1769   | 53.1                                   | كربلاء     |
| 482  | 100.0  | 18.3    | 2.6   | 75.5     | 3.5       | 1845   | 26.1                                   | واسط       |
| 1006   | 100.0  | 4.8     | 7.4   | 84.9     | 2.9       | 2331   | 43.2                                   | صلاح الدين |
| 961  | 100.0  | 7.4     | 0.0   | 90.9     | 1.7       | 2178   | 44.1                                   | النجف      |

جدول CP.10: الموافقة على إجراء ختان الإناث

التوزيع النسبي للنساء بعمر 15-49 سنة اللاتي سمعن عن ختان الإناث، وتوزيعهم حسب المواقف تجاه ما إذا كان ينبغي أن تستمر ممارسة ختان الإناث، العراق، 2011

| عدد النساء<br>بعمر 15-49 سنة<br>اللاتي سمعن عن<br>ختان الإناث | التوزيع النسبي للنساء اللاتي يعتقدن ان ختات الإناث يجب أن: |         |       |          |           | عدد النساء<br>بعمر 15-49<br>سنة | نسبة النساء<br>اللاتي سمعن<br>عن ختان<br>الإناث |                  |
|---|--|---------|-------|----------|-----------|---------------------------------|---|------------------|
|   | المجموع  | لا اعرف | يعتمد | لا يستمر | يستمر [1] |                                 |   |                  |
| 937   | 100.0  | 11.0    | 2.2   | 77.4     | 9.4       | 1912                            | 49.0  | القادسية         |
| 400   | 100.0  | 2.2     | 4.8   | 91.4     | 1.6       | 1140                            | 35.1  | المنشي           |
| 986   | 100.0  | 1.3     | 0.4   | 98.3     | 0.0       | 3104                            | 31.8  | ذي قار           |
| 824   | 100.0  | 9.0     | 0.1   | 90.6     | 0.3       | 1552                            | 53.1  | ميسان            |
| 1429  | 100.0  | 2.7     | 0.3   | 96.7     | 0.3       | 4179                            | 34.2  | البصرة           |
| <b>الأقليم</b>  |  |         |       |          |           |                                 |   |                  |
| 7862  | 100.0  | 4.7     | 0.4   | 83.6     | 11.3      | 9134                            | 86.1  | كردستان          |
| 18229   | 100.0  | 6.9     | 1.6   | 89.4     | 2.1       | 46060                           | 39.6  | جنوب ووسط العراق |
| <b>منطقة السكن</b>  |  |         |       |          |           |                                 |   |                  |
| 20844   | 100.0  | 5.6     | 1.1   | 89.6     | 3.7       | 39650                           | 52.6  | حضر              |
| 5247  | 100.0  | 8.7     | 1.9   | 80.0     | 9.4       | 15544                           | 33.8  | ريف              |
| <b>العمر</b>  |  |         |       |          |           |                                 |   |                  |
| 4070  | 100.0  | 5.5     | 0.9   | 89.8     | 3.8       | 11875                           | 34.3  | 15-19            |
| 4585  | 100.0  | 6.1     | 1.1   | 89.1     | 3.8       | 10096                           | 45.4  | 20-24            |
| 4077  | 100.0  | 5.9     | 1.3   | 88.5     | 4.3       | 8522                            | 47.8  | 25-29            |
| 3935  | 100.0  | 5.8     | 1.2   | 87.9     | 5.1       | 7709                            | 51.0  | 30-34            |
| 3850  | 100.0  | 6.8     | 1.3   | 86.4     | 5.5       | 7078                            | 54.4  | 35-39            |
| 3241  | 100.0  | 7.0     | 1.7   | 85.2     | 6.1       | 5777                            | 56.1  | 40-44            |
| 2333  | 100.0  | 6.8     | 1.5   | 85.0     | 6.7       | 4136                            | 56.4  | 45-49            |
| <b>التعليم</b>  |  |         |       |          |           |                                 |   |                  |
| 3507  | 100.0  | 9.2     | 1.8   | 72.5     | 16.5      | 8970                            | 39.1  | غير متعلمة       |
| 8491  | 100.0  | 8.5     | 1.4   | 84.6     | 5.5       | 22317                           | 38.0  | ابتدائية         |
| 13966   | 100.0  | 4.0     | 1.0   | 93.4     | 1.6       | 23606                           | 59.2  | متوسطة فأعلى     |
| 127   | 100.0  | 13.8    | 1.7   | 79.2     | 5.4       | 298                             | 42.6  | تعليم غير نظامي  |
| <b>الخضوع لختان الإناث</b>                                    |  |         |       |          |           |                                 |   |                  |
| 21623   | 100.0  | 6.5     | 1.4   | 90.3     | 1.7       | 50726                           | 42.6  | لم تخضع          |
| 4468  | 100.0  | 4.9     | 0.4   | 74.8     | 20.0      | 4468                            | 100.0   | خضعت             |
| <b>مؤشر الثروة</b>  |  |         |       |          |           |                                 |   |                  |
| 3637  | 100.0  | 10.2    | 1.9   | 74.9     | 13.0      | 10078                           | 36.1  | افقر             |
| 4668  | 100.0  | 7.6     | 1.5   | 83.0     | 7.9       | 10592                           | 44.1  | فقير             |
| 4987  | 100.0  | 6.5     | 1.2   | 87.8     | 4.4       | 11152                           | 44.7  | متوسط            |
| 5547  | 100.0  | 5.6     | 1.0   | 91.0     | 2.5       | 11363                           | 48.8  | غني              |
| 7252  | 100.0  | 3.6     | 0.9   | 94.4     | 1.0       | 12009                           | 60.4  | اغنى             |
| 26091   | 100.0  | 6.2     | 1.3   | 87.7     | 4.9       | 55194                           | 47.3  | <b>المجموع</b>   |

[1] المؤشر رقم 8.11 من مؤشرات المسوح العنقودية متعددة المؤشرات

## المواقف من العنف الأسري

طُرِحَ عددٌ من الأسئلة على النساء في الفئة العمرية من 15 إلى 49 عاماً لتقييم مواقفهنّ تجاه ما إذا كان الأزواج يُبَرِّرُ لهم أن يضربوا زوجاتهم بسبب مجموعة متنوعة من السيناريوهات. وقد طُرِحت هذه الأسئلة للوصول إلى ما يشير إلى المعتقدات الثقافية التي يُحتمل أن تكون مرتبطةً بانتشار ممارسة العنف ضد المرأة من جانب زوجها. والافتراض الأساس هنا هو: أنّ النساء اللواتي يوافقن على العبارات / الجمل التي تُشير إلى أنّ أزواجهن يُبَرِّر لهم أن يضربوا زوجاتهم، في ظل السيناريوهات/الظروف الموصوفة، هن في الواقع يتعرضن للأذى على أيدي أزواجهنّ. ويُمكن الإطلاع على هذه الإجابات في الجدول CP.11. وبصورة عامة، فإن نسبة 51% من النساء في العراق يشعرن بأنّ أزواجهنّ لهم الحق في أن يضربوهن لسبب واحد على الأقل من مجموعة متنوّعةٍ من الأسباب. وتقبّلُ النساء، اللواتي يوافقن على ممارسة شركائهن العنف عليهنّ، في معظم الحالات، هذا العنف وبيّرنه لحالات اهمال الأطفال بنسبة 35%، أو إذا أظهرن نوعاً من الاستقلالية عنهم، مثل الخروج من المنزل من دون إعلام الأزواج بذلك بنسبة 39%، أو في حالة الدخول في جدال معهم بنسبة 35%. وتعتقد حوالي ثلث النساء (32%) من النساء بأنّ شركائهن في الزواج لهم الحق في أن يضربوهنّ إذا ما رفضن ممارسة الجنس معهم، وبنسبة 18% إذا ما حرقن الطعام أثناء طهيّه، وبنسبة 16% إذا شعر الزوج انها مبدّره، وبنسبة 46% إذا كانت تفشي اسرار البيت او اسراره.

وتظهر الفروق بشكل كبيرة بين المحافظات، فنجد أن 90% من النساء في محافظة ميسان يبررن هذا النوع من العنف، وتخفض هذه النسبة بشكل كبير إلى 12% في محافظة اربيل و 22% في محافظة السليمانية.

جدول CP.11: المواقف من العنف المنزلي

نسبة النساء في العمر 15-49 سنة اللاتي يؤمن بأن الزوج له ما يبرره في ضرب زوجته في مختلف الظروف، العراق، 2011

| النسبة المئوية للنساء في العمر 15-49 سنة اللواتي يؤمن بأن الزوج له ما يبرره في ضرب زوجته |                                 |                                |          |                            |                  |                               |                |                   |                                 |                  |
|--|---------------------------------|--------------------------------|----------|----------------------------|------------------|-------------------------------|----------------|-------------------|---------------------------------|------------------|
| عدد النساء في العمر 15-19 سنة والمتزوجات حالياً  | لاي سبب من الأسباب ال 7 السابقة | إذا اقتضت أسرار البيت أو أسرار | إذا بذرت | لاي سبب من هذه الأسباب [1] | إذا أحرقت الطعام | إذا رفضت المعاشرة الجنسية معه | إذا تجادلت معه | إذا أهملت الأطفال | إذا خرجت من المنزل دون أن تخبره | المحافظة         |
| 2195   | 55.7                            | 45.4                           | 22.7     | 49.5                       | 11.6             | 33.3                          | 32.7           | 32.9              | 29.1                            | دهوك             |
| 4774   | 52.9                            | 42.5                           | 19.6     | 43.3                       | 10.9             | 22.5                          | 25.7           | 24.1              | 31.4                            | نينوى            |
| 3729   | 29.5                            | 22.7                           | 8.1      | 22.3                       | 3.6              | 11.0                          | 8.7            | 15.6              | 12.1                            | السلامانية       |
| 2361   | 44.9                            | 38.8                           | 27.8     | 42.5                       | 18.0             | 32.9                          | 30.6           | 29.1              | 32.9                            | كركوك            |
| 3209   | 13.8                            | 11.3                           | 5.1      | 12.0                       | 2.9              | 8.0                           | 7.4            | 7.2               | 7.3                             | اربيل            |
| 2296   | 60.4                            | 54.7                           | 31.3     | 53.5                       | 20.0             | 30.4                          | 41.1           | 41.4              | 40.5                            | ديالى            |
| 2380   | 71.0                            | 54.2                           | 28.9     | 66.4                       | 20.1             | 39.1                          | 38.8           | 40.4              | 46.0                            | الانبار          |
| 11144  | 46.6                            | 35.9                           | 22.4     | 42.5                       | 12.8             | 25.4                          | 25.9           | 23.9              | 30.9                            | بغداد            |
| 3096   | 76.0                            | 64.0                           | 44.8     | 73.1                       | 22.8             | 39.4                          | 59.3           | 60.2              | 57.5                            | بابل             |
| 1769   | 65.0                            | 51.4                           | 30.5     | 60.6                       | 19.8             | 41.0                          | 44.1           | 44.1              | 41.9                            | كربلاء           |
| 1845   | 46.8                            | 41.8                           | 32.3     | 45.1                       | 19.4             | 29.1                          | 37.5           | 36.6              | 37.9                            | واسط             |
| 2331   | 74.1                            | 63.6                           | 32.5     | 68.0                       | 18.5             | 37.9                          | 52.0           | 42.2              | 53.3                            | صلاح الدين       |
| 2178   | 72.1                            | 56.7                           | 31.7     | 68.5                       | 20.2             | 43.5                          | 42.7           | 54.4              | 52.1                            | النجف            |
| 1912   | 65.3                            | 51.0                           | 36.8     | 61.0                       | 26.1             | 38.5                          | 42.4           | 40.0              | 46.0                            | القادسية         |
| 1140   | 81.3                            | 60.2                           | 41.6     | 78.8                       | 26.8             | 59.1                          | 64.1           | 48.8              | 64.6                            | المثنى           |
| 3104   | 63.3                            | 56.4                           | 29.8     | 60.1                       | 14.3             | 40.8                          | 34.8           | 41.1              | 51.9                            | ذي قار           |
| 1552   | 91.5                            | 87.0                           | 67.1     | 89.6                       | 52.6             | 65.5                          | 71.8           | 76.7              | 84.3                            | ميسان            |
| 4179   | 71.5                            | 60.9                           | 36.3     | 66.2                       | 18.2             | 42.1                          | 45.9           | 46.5              | 52.0                            | البصرة           |
| <b>الأقليم</b>   |                                 |                                |          |                            |                  |                               |                |                   |                                 |                  |
| 9134   | 30.3                            | 24.1                           | 10.6     | 25.2                       | 5.3              | 15.3                          | 14.0           | 16.8              | 14.5                            | كردستان          |
| 46060  | 60.9                            | 50.3                           | 30.7     | 56.3                       | 18.3             | 34.9                          | 38.7           | 38.3              | 43.5                            | جنوب ووسط العراق |
| <b>منطقة السكن</b>   |                                 |                                |          |                            |                  |                               |                |                   |                                 |                  |
| 39650  | 50.8                            | 41.3                           | 23.3     | 46.0                       | 12.9             | 27.3                          | 29.8           | 30.0              | 33.9                            | حضر              |
| 15544  | 68.7                            | 57.9                           | 37.5     | 64.4                       | 24.5             | 42.7                          | 46.8           | 46.8              | 51.0                            | ريف              |
| <b>العمر</b>   |                                 |                                |          |                            |                  |                               |                |                   |                                 |                  |
| 11875  | 55.7                            | 46.4                           | 26.1     | 50.1                       | 15.4             | 26.9                          | 32.6           | 33.1              | 37.3                            | 15-19            |
| 10096  | 55.3                            | 45.5                           | 25.9     | 50.0                       | 15.9             | 30.3                          | 34.0           | 33.6              | 38.2                            | 20-24            |
| 8522   | 56.9                            | 47.2                           | 27.9     | 52.3                       | 16.6             | 33.8                          | 36.2           | 35.8              | 39.8                            | 25-29            |
| 7709   | 55.6                            | 45.6                           | 28.5     | 51.8                       | 16.6             | 33.5                          | 35.2           | 35.8              | 39.8                            | 30-34            |
| 7078   | 56.0                            | 45.5                           | 28.2     | 52.1                       | 16.5             | 33.2                          | 35.2           | 35.7              | 38.8                            | 35-39            |
| 5777   | 55.7                            | 45.7                           | 28.1     | 51.4                       | 16.6             | 34.3                          | 35.2           | 35.0              | 38.9                            | 40-44            |
| 4136   | 56.2                            | 45.8                           | 28.5     | 52.1                       | 15.7             | 34.3                          | 35.6           | 35.7              | 39.5                            | 45-49            |

جدول CP.11: المواقف من العنف المنزلي

نسبة النساء في العمر 15-49 سنة اللاتي يؤمن بأن الزوج له ما يبرره في ضرب زوجته في مختلف الظروف، العراق، 2011

| النسبة المئوية للنساء في العمر 15-49 سنة اللواتي يؤمن بأن الزوج له ما يبرره في ضرب زوجته |                                  |                                |          |                            |                  |                               |                |                   |                                 |                    |
|--|----------------------------------|--------------------------------|----------|----------------------------|------------------|-------------------------------|----------------|-------------------|---------------------------------|--------------------|
| عدد النساء في العمر 15-19 سنة والمتزوجات حالياً  | لأي سبب من الأسباب الـ 7 السابقة | إذا اقتضت أسرار البيت أو أسرار | إذا بذرت | لأي سبب من هذه الأسباب [1] | إذا أحرقت الطعام | إذا رفضت المعاشرة الجنسية معه | إذا تجادلت معه | إذا أهملت الأطفال | إذا خرجت من المنزل دون أن تخبره |                    |
| <b>الحالة الزوجية</b>  |                                  |                                |          |                            |                  |                               |                |                   |                                 |                    |
| 34637  | 58.6                             | 48.0                           | 29.7     | 54.5                       | 17.6             | 36.0                          | 38.1           | 37.7              | 42.1                            | حالياً متزوجة      |
| 2385   | 58.0                             | 47.6                           | 29.7     | 54.7                       | 17.8             | 36.7                          | 38.4           | 38.6              | 41.9                            | سابقاً كانت متزوجة |
| 18172  | 50.3                             | 42.0                           | 22.5     | 44.4                       | 13.2             | 22.6                          | 27.5           | 28.5              | 31.9                            | لم تتزوج مطلقاً    |
| <b>التعليم</b>   |                                  |                                |          |                            |                  |                               |                |                   |                                 |                    |
| 8970   | 66.7                             | 57.0                           | 39.3     | 63.4                       | 27.0             | 44.9                          | 47.4           | 47.1              | 53.0                            | غير متعلمة         |
| 22317  | 63.3                             | 52.8                           | 33.3     | 59.2                       | 20.3             | 38.9                          | 41.6           | 41.6              | 46.6                            | ابتدائية           |
| 23606  | 44.5                             | 35.2                           | 17.0     | 38.7                       | 8.0              | 19.5                          | 22.9           | 23.3              | 25.6                            | متوسطة فأعلى       |
| 298  | 73.0                             | 63.8                           | 37.1     | 69.0                       | 24.8             | 50.8                          | 48.9           | 48.7              | 54.7                            | تعليم غير نظامي    |
| <b>مؤشر الثروة</b>   |                                  |                                |          |                            |                  |                               |                |                   |                                 |                    |
| 10078  | 69.2                             | 59.7                           | 41.8     | 65.8                       | 28.4             | 45.3                          | 50.5           | 49.3              | 55.0                            | افقر               |
| 10592  | 59.3                             | 48.3                           | 30.1     | 55.3                       | 18.3             | 36.0                          | 38.2           | 38.8              | 43.2                            | فقير               |
| 11152  | 56.9                             | 45.9                           | 26.3     | 52.3                       | 15.0             | 32.0                          | 33.6           | 35.5              | 39.4                            | متوسط              |
| 11363  | 50.7                             | 41.8                           | 22.0     | 45.6                       | 12.0             | 26.0                          | 29.3           | 29.0              | 33.0                            | غني                |
| 12009  | 45.6                             | 36.5                           | 18.8     | 39.5                       | 8.8              | 21.4                          | 23.9           | 23.6              | 25.8                            | اغنى               |
| 55194  | 55.9                             | 46.0                           | 27.3     | 51.2                       | 16.1             | 31.7                          | 34.6           | 34.7              | 38.7                            | <b>المجموع</b>     |

[1] المؤشر رقم 8.14 من مؤشرات المسوح العنقودية متعددة المؤشرات

الخارطة CP.2 : نسبة النساء بعمر 15-49 سنة اللواتي يبررن ضرب الزوج/زوجته/شريكه حياتيه ، العراق ، 2011

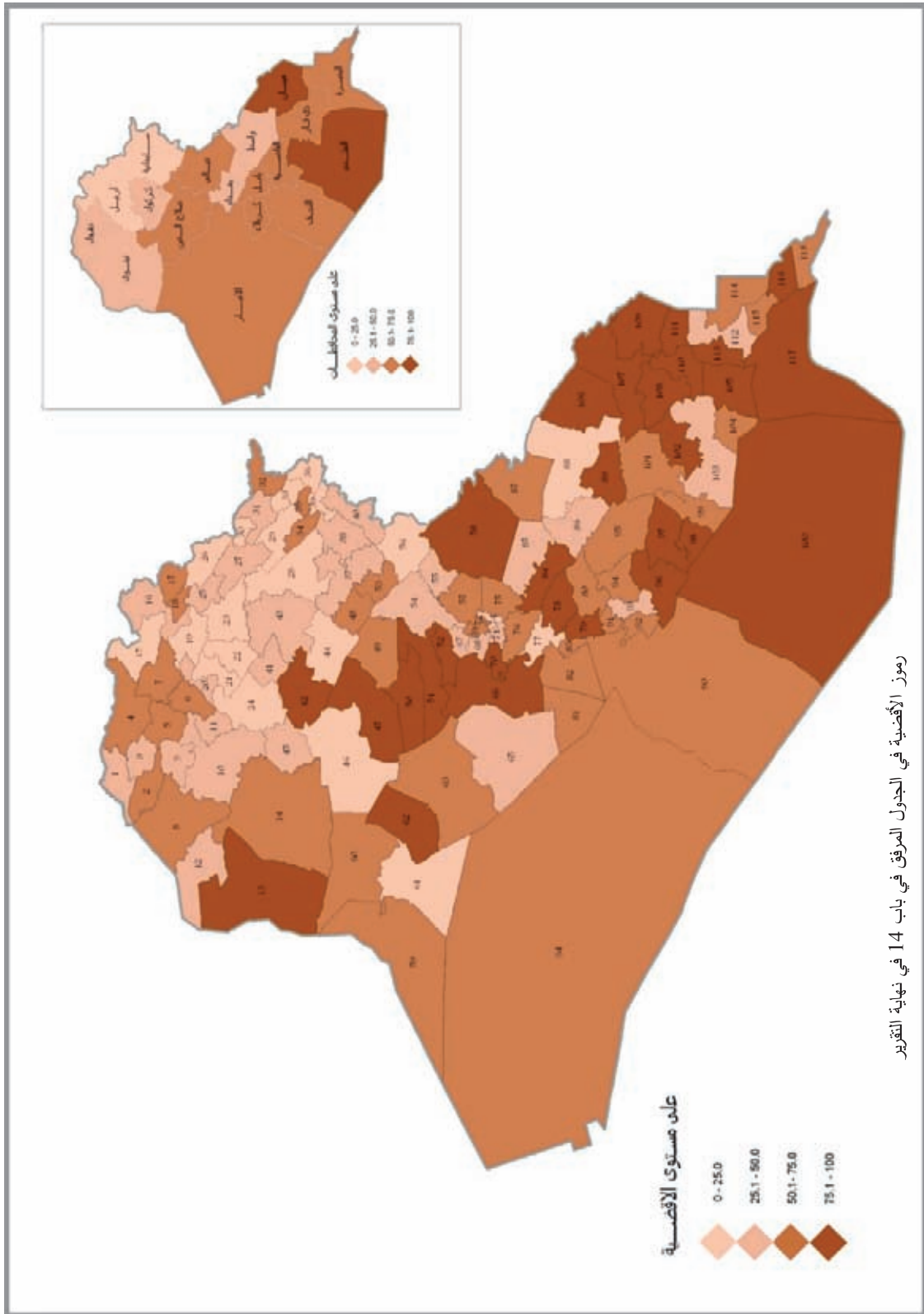



معرفة طرق انتقال فيروس نقص المناعة البشري، والمفاهيم الخاطئة بشأن فيروس نقص المناعة البشري / الإيدز

من أهمّ المتطلبات المُسبقة لخفض معدل الإصابة بفيروس نقص المناعة البشري (فيروس HIV أو "فيروس الإيدز") هو توافر المعرفة والمعلومات الصحيحة حول كيفية انتقال هذا الفيروس و الاستراتيجيات الخاصة بمنع انتقاله. فالمعلومات الصحيحة هي الخطوة الأولى نحو رفع مستوى التوعية، وإعطاء اليافعين والشباب الأدوات اللازمة لحماية أنفسهم من الإصابة بالعدوى. إن المفاهيم الخاطئة عن فيروس الإيدز شائعة الانتشار ويُمكن أن تُربك اليافعين والشباب و تُعيق جهود الوقاية. ومن المحتمل أن تتباين المفاهيم الخاطئة حسب المنطقة أو المحافظة مع أنّ بعضها يبدو عاماً، على سبيل المثال، التصوّر أنّ مشاركة المصاب بالايديز في تناول الطعام يُمكن أن ينقل العدوى بفيروس الإيدز أو أنّ عصّات البعوض يُمكن أن تنقل هذا الفيروس. وقد ناشدت الجلسةُ الخاصةُ للجمعية العامة للأمم المتحدة (UNGASS) حول مكافحة فيروس نقص المناعة البشري / متلازمة نقص المناعة المكتسب (الإيدز)، ناشدت الحكومات العمل على تحسين مستوى المعرفة والمهارات لدى اليافعين والشباب لحماية أنفسهم من فيروس 'HIV'. وتشمل المؤشرات الرامية إلى قياس هذا الهدف والهدف الإنمائي الألفي لتخفيض حالات العدوى بفيروس نقص المناعة البشري، بمقدار النصف، تحسين مستوى المعرفة بهذا الفيروس والوقاية منه، وتغيير السلوكيات لمنع المزيد من انتشار المرض. وقد جمعت البيانات حول الموضوع من النساء في العراق في الفئة العمرية من 15 - 49 عاماً.

يعد مؤشر النسبة المئوية للنساء اليافعات والشابات اللواتي يمتلكن معرفة شاملة وصحيحة حول طرق الوقاية من فيروس الإيدز وسبل انتقاله ، من المؤشرات المشتركة لكل من الأهداف الإنمائية للألفية وللجلسة الخاصة للجمعية العامة للأمم المتحدة بشأن مكافحة فيروس الإيدز ومرض الإيدز. ومن خلال إجراء المسح العنقودي متعدد المؤشرات في العراق، سُئلت جميع النساء ممّن سمعن عن مرض الإيدز، عمّا إذا كنّ يعرفن عن السبب الرئيسي الثلاثة لانتقال فيروس نقص المناعة البشري، وهي: التعامل فقط مع شريك واحد مخلص غير مصاب بعدوى الفيروس، واستعمال الواقي في كل ممارسة، والتّعفّف (الامتناع عن ممارسة الجنس).

يعرض الجدول HA.1 نتائج المعرفة بين النساء 15-49 سنة في العراق حول طرق انتقال الإيدز وطرق الوقاية. تشير البيانات أن أكثر من نصف النساء اللواتي أُجريت معهنّ المقابلات الشخصية (55%) سمعن عن مرض الإيدز مع وجود تباينات واضحة ما بين المحافظات ؛ حيث 34% من النساء في محافظة واسط قد سمعن عن الإيدز بينما وصلت نسبة النساء اللواتي سمعن عن الإيدز الى أكثر من 70% في السليمانية وأربيل (شكل HA.1). وأظهرت النتائج أن نسبة النساء اللواتي يعرفن عن وسيلتين رئيسيتين اثنتين للوقاية من انتقال فيروس الإيدز بلغت 20% فقط (جدول HA.1)؛ 45% من هؤلاء النساء عرّفن أن إحدى طرق الوقاية من انتقال المرض هي التعامل مع شريك واحد غير مصاب ومخلص و22% منهن عرّفن أن استخدام الواقي الذكري في كل ممارسة جنسية هي إحدى طرق الوقاية الرئيسية لانتقال المرض. ويلاحظ وجود الفروقات بين المحافظات بنسبة معرفة النساء بتلك الطريقتين الرئيسيتين معاً للوقاية من انتقال المرض، فقد بلغت نسبة المعرفة الأعلى للطريقتين معاً في محافظة السليمانية بواقع 36% وكانت النسبة الأدنى في محافظتي كركوك والمثنى بواقع 10% و 9% على التوالي.

وكما هو متوقع، يتضح أن تدني المعرفة بهاتين الطريقتين الرئيسيتين معاً للوقاية من انتقال مرض الإيدز هو أكبر بين النساء غير المتعلمات حيث بلغت 6% فقط، وتزداد النسبة لتبلغ 14% ما بين النساء اللواتي تعلمهن ابتدائي، والى 32% ما بين النساء اللواتي تعلمهن ثانوي فأعلى. كما يظهر ارتباط المعرفة مع ارتفاع مؤشر الثروة فجد أن النسبة قد بلغت 34% بين النساء في الأسر الأغنى و8% بين النساء من الأسر الأفقر.

يعرض الجدول HA.2 بشكل منفصل نتائج استبيان النساء في الفئة العمرية من 15 إلى 24 عاماً حول طرق انتقال الإيدز وطرق الوقاية. حيث بلغت نسبة النساء في هذه الفئة العمرية اللواتي سمعن عن مرض الإيدز 54%. أما نسبة النساء اللواتي يعرض كلتا الطريقتين الرئيسيتين للوقاية من انتقال المرض فقد كانت أقل بقليل في هذه الفئة العمرية حيث بلغت 17%. كما أظهرت النتائج أن الفروقات في المؤشرات للنساء في هذه الفئة العمرية ما بين المحافظات، أو حسب مستوى التعليم أو مستوى الثروة متشابهة لتلك بين النساء في الفئة العمرية 15-49 سنة.

كما يعرض الجدولان HA.1 و HA.2 النسبة المئوية للنساء اللواتي يستطيع أن يُحدّدن، وبشكل صحيح، المفاهيم الخاطئة حول فيروس نقص المناعة البشري. ويستند المؤشر إلى أكثر مفهومي خاطئين شائعين ذوي صلة في العراق، وهما: أن هذا الفيروس يُمكن أن ينتقل عن طريق الوسائل الخارقة للطبيعة ويُمكن أن ينتقل من خلال مشاركة الطعام لشخص حامل للفيروس أو مصاب بالمرض. ويقدم الجدولان أيضاً معلومات عما إذا كانت النساء يعرفن أن فيروس نقص المناعة البشري لا يُمكن أن ينتقل عن طريق لسعات البعوض.

جدول HA.1: المعرفة حول طرق انتقال فيروس نقص المناعة البشرية، والمعتقدات الخاطئة بشأن فيروس نقص المناعة البشرية/الإيدز، والمعرفة الشاملة حول طرق انتقال فيروس نقص المناعة البشرية، ونسبة النساء في العمر 15-49 سنة اللواتي يعرفن الطرق الرئيسية لمنع انتقال فيروس نقص المناعة، ونسبة اللواتي يعرفن أن الشخص الذي يبدو سليم الصحة يمكن أن يكون مصاباً بفيروس الإيدز، ونسبة اللواتي لديهن معرفة شاملة عن انتقال فيروس الإيدز،

|                  | نسبة اللواتي يرفضن لقاح من التصورات الخاطئة هما الأكثر شيوعاً ويعرفون أن الشخص الذي يبدو سليم الصحة يمكن أن يكون مصاباً بفيروس الإيدز | نسبة اللواتي يعرفون أن طرق انتقال فيروس نقص المناعة البشرية/الإيدز لا ينتقل عن طريق الاتصال الجنسي | نسبة اللواتي يعرفون أنه يمكن الإصابة بفيروس الإيدز إذا أخذ الشخص حقنة باستخدام إبرة غير معقمة كان قد سبق استعمالها شخص آخر | نسبة اللواتي يعرفون أن طرق انتقال فيروس نقص المناعة البشرية/الإيدز لا ينتقل عن طريق الاتصال الجنسي | نسبة اللواتي يعرفون أن طرق انتقال فيروس نقص المناعة البشرية/الإيدز لا ينتقل عن طريق الاتصال الجنسي | نسبة اللواتي يعرفون أن طرق انتقال فيروس نقص المناعة البشرية/الإيدز لا ينتقل عن طريق الاتصال الجنسي | نسبة اللواتي يعرفون أن طرق انتقال فيروس نقص المناعة البشرية/الإيدز لا ينتقل عن طريق الاتصال الجنسي |
|------------------|---|--|--|--|--|--|--|
| المحافظة         |   |  |  |  |  |  |  |
| دهوك             | 2.2   | 4.5  | 19.9   | 35.4   | 16.2   | 44.2   | 22.6   |
| نينوى            | 3.9   | 11.4   | 25.1   | 39.8   | 20.3   | 47.8   | 32.5   |
| السليمانية       | 4.5   | 9.5  | 34.3   | 56.6   | 31.8   | 67.3   | 35.8   |
| كركوك            | 1.4   | 4.7  | 21.0   | 31.1   | 11.9   | 46.6   | 22.5   |
| اربيل            | 2.3   | 3.6  | 31.4   | 52.6   | 27.0   | 59.7   | 15.7   |
| ديالى            | 1.4   | 2.7  | 15.3   | 29.2   | 12.3   | 36.5   | 13.1   |
| الأنبار          | 1.6   | 5.7  | 22.0   | 41.5   | 23.9   | 46.3   | 27.6   |
| بغداد            | 4.9   | 8.7  | 22.1   | 39.5   | 23.0   | 44.8   | 28.7   |
| بابل             | 4.6   | 5.7  | 12.8   | 32.7   | 23.8   | 41.9   | 30.7   |
| كربلاء           | 2.8   | 7.5  | 30.4   | 48.4   | 17.9   | 57.9   | 38.1   |
| واسط             | 7.1   | 10.1   | 16.1   | 25.7   | 18.1   | 28.2   | 17.6   |
| صلاح الدين       | 3.2   | 4.8  | 19.1   | 39.9   | 19.2   | 38.7   | 23.9   |
| النجف            | 2.3   | 5.0  | 22.2   | 49.0   | 22.5   | 54.9   | 29.3   |
| القاسمية         | 2.2   | 4.7  | 20.6   | 32.8   | 16.8   | 44.4   | 22.1   |
| المتى            | 0.6   | 4.6  | 14.1   | 30.8   | 14.8   | 31.5   | 20.7   |
| ذيقار            | 3.2   | 7.9  | 20.0   | 35.9   | 22.6   | 40.5   | 22.4   |
| ميسان            | 6.0   | 8.2  | 18.9   | 33.0   | 17.8   | 33.5   | 19.0   |
| البصرة           | 2.3   | 6.3  | 28.7   | 40.9   | 21.8   | 49.0   | 28.7   |
| الأقليم          |   |  |  |  |  |  |  |
| كردستان          | 3.2   | 6.2  | 29.8   | 50.1   | 26.3   | 59.1   | 25.6   |
| جنوب ووسط العراق | 3.5   | 7.2  | 21.4   | 37.7   | 20.3   | 44.0   | 26.6   |
| منطقة السكن      |   |  |  |  |  |  |  |
| حضر              | 4.3   | 8.6  | 27.2   | 46.5   | 25.0   | 53.5   | 30.7   |
| ريف              | 1.3   | 3.2  | 11.5   | 22.5   | 11.9   | 28.7   | 15.3   |

جدول HA.1: المعرفة حول طرق انتقال فيروس نقص المناعة البشرية، والمعتقدات الخاطئة بشأن فيروس نقص المناعة البشرية/الإيدز، والمعرفة الشاملة حول طرق انتقال فيروس نقص المناعة البشرية، ونسبة النساء في العمر 15-49 سنة اللواتي يعرفن الطرق الرئيسية لمنع انتقال فيروس نقص المناعة، ونسبة اللواتي يعرفن أن الشخص الذي يبدو سليم الصحة يمكن أن يكون مصاباً بفيروس الإيدز، ونسبة اللواتي لديهن معرفة شاملة عن انتقال فيروس الإيدز، المفاهيم الخاطئة الشائعة،

|       | نسبة اللواتي يرفضن اثنان من التصورات الخاطئة هما الأكثر شيوعاً ويعرفن أن الشخص الذي يبدو سليم الصحة يمكن أن يكون مصاباً بفيروس الإيدز | نسبة اللواتي يعرفن أن طرق انتقال فيروس نقص المناعة البشرية/الإيدز لا ينتقل عن طريق الاتصال الجنسي | نسبة اللواتي يعرفن أنه يمكن الإصابة بفيروس الإيدز إذا أخذ الشخص حقنة باستخدام إبرة غير معقمة كان قد سبق استعمالها لشخص آخر | نسبة اللواتي يعرفن أن طرق انتقال فيروس نقص المناعة البشرية/الإيدز لا ينتقل عن طريق الاتصال الجنسي | نسبة اللواتي يعرفن أن طرق انتقال فيروس نقص المناعة البشرية/الإيدز لا ينتقل عن طريق الاتصال الجنسي | نسبة اللواتي يعرفن أن طرق انتقال فيروس نقص المناعة البشرية/الإيدز لا ينتقل عن طريق الاتصال الجنسي | نسبة اللواتي يعرفن أن طرق انتقال فيروس نقص المناعة البشرية/الإيدز لا ينتقل عن طريق الاتصال الجنسي | نسبة اللواتي يعرفن أن طرق انتقال فيروس نقص المناعة البشرية/الإيدز لا ينتقل عن طريق الاتصال الجنسي | نسبة اللواتي يعرفن أن طرق انتقال فيروس نقص المناعة البشرية/الإيدز لا ينتقل عن طريق الاتصال الجنسي | نسبة اللواتي يعرفن أن طرق انتقال فيروس نقص المناعة البشرية/الإيدز لا ينتقل عن طريق الاتصال الجنسي | نسبة اللواتي يعرفن أن طرق انتقال فيروس نقص المناعة البشرية/الإيدز لا ينتقل عن طريق الاتصال الجنسي |
|-------|---|---|--|---|---|---|---|---|---|---|---|
| 21971 | 3.5   | 7.9   | 23.4   | 40.0  | 23.3  | 46.3  | 26.3  | 16.8  | 18.1  | 43.1  | 53.8  |
| 8522  | 3.7   | 6.7   | 22.1   | 39.1  | 19.8  | 44.6  | 25.4  | 21.2  | 22.5  | 44.4  | 53.6  |
| 14787 | 3.6   | 6.6   | 23.6   | 41.2  | 21.7  | 48.9  | 27.2  | 23.5  | 25.0  | 48.4  | 57.6  |
| 9913  | 3.0   | 6.1   | 20.7   | 37.3  | 17.7  | 45.1  | 26.2  | 21.7  | 23.1  | 43.9  | 52.2  |
| 37022 | 3.3   | 5.9   | 20.4   | 36.8  | 18.8  | 44.0  | 24.5  | 21.3  | 22.7  | 43.9  | 52.7  |
| 18172 | 3.8   | 9.3   | 27.7   | 45.6  | 26.4  | 51.7  | 30.2  | 17.9  | 19.1  | 46.8  | 58.3  |
| 8970  | 0.5   | 1.0   | 4.7  | 10.1  | 5.2   | 14.1  | 6.1   | 5.5   | 6.1   | 14.6  | 19.1  |
| 22317 | 1.3   | 3.1   | 13.3   | 25.5  | 13.3  | 33.3  | 16.9  | 13.6  | 14.7  | 32.6  | 41.5  |
| 23606 | 6.7   | 13.2  | 38.9   | 64.8  | 35.2  | 71.6  | 43.2  | 32.1  | 34.0  | 68.3  | 80.7  |
| 298   | 0.2   | 1.0   | 6.2  | 10.3  | 3.9   | 20.1  | 14.3  | 4.9   | 5.9   | 19.6  | 24.5  |
| 10078 | 0.9   | 2.2   | 8.7  | 15.8  | 9.0   | 21.5  | 10.1  | 8.3   | 9.0   | 20.9  | 27.7  |
| 10592 | 2.0   | 4.3   | 16.3   | 29.5  | 15.3  | 37.3  | 18.9  | 14.6  | 15.8  | 36.5  | 45.5  |
| 11152 | 2.2   | 4.8   | 20.2   | 37.2  | 19.5  | 44.9  | 23.4  | 18.2  | 19.6  | 43.1  | 53.5  |
| 11363 | 3.8   | 8.2   | 27.1   | 47.5  | 24.9  | 54.4  | 31.5  | 23.0  | 25.0  | 51.7  | 63.7  |
| 12009 | 7.6   | 14.6  | 38.6   | 63.9  | 35.3  | 69.6  | 44.6  | 34.2  | 35.7  | 67.6  | 77.2  |
| 55194 | 3.5   | 7.0   | 22.8   | 39.7  | 21.3  | 46.5  | 26.4  | 20.1  | 21.5  | 44.9  | 54.5  |

[1] مؤشر رقم 9.1 من مؤشرات المسوح متعددة المؤشرات



جدول HA.2: المعرفة حول انتقال فيروس نقص المناعة البشرية، والمعقدات الخاطئة حول فيروس نقص المناعة البشرية، ونسبة اليافعات والشباب نسبة النساء اليافعات والشباب في العمر 15-24 سنة اللواتي يعرفن الطرق الرئيسية لمنع انتقال فيروس نقص المناعة، ونسبة اللواتي يعرفن أن الشخص الذي يبدو سليم الصحة يمكن أن يكون مصاباً بفيروس الإيدز، ونسبة اللواتي يرفضن المعتقدات الخاطئة الشائعة، ونسبة اللواتي لديهن معرفة شاملة عن انتقال فيروس الإيدز،

| العدد | نسبة اللواتي يعرفن أن الإيدز لا ينتقل عن طريق  |  | نسبة اللواتي يعرفن أنه يمكن منع انتقاله عن طريق  |  | نسبة اللواتي يعرفن أن الإيدز يمكن منع انتقاله عن طريق  |  | نسبة اللواتي يعرفن أن الإيدز يمكن منع انتقاله عن طريق  |  | نسبة اللواتي يعرفن أن الإيدز يمكن منع انتقاله عن طريق  |  |  |  |
|-------|--|--|--|--|--|--|--|--|--|--|--|--|
|       | من التصورات الخاطئة هما الأكثر شيوعاً ويعرفن أن الشخص الذي يبدو سليم الصحة يمكن أن يكون مصاباً بفيروس الإيدز، ونسبة اللواتي يرفضن المعتقدات الخاطئة الشائعة، ونسبة اللواتي لديهن معرفة شاملة عن انتقال فيروس الإيدز، | من التصورات الخاطئة هما الأكثر شيوعاً ويعرفن أن الشخص الذي يبدو سليم الصحة يمكن أن يكون مصاباً بفيروس الإيدز، ونسبة اللواتي يرفضن المعتقدات الخاطئة الشائعة، ونسبة اللواتي لديهن معرفة شاملة عن انتقال فيروس الإيدز، | من التصورات الخاطئة هما الأكثر شيوعاً ويعرفن أن الشخص الذي يبدو سليم الصحة يمكن أن يكون مصاباً بفيروس الإيدز، ونسبة اللواتي يرفضن المعتقدات الخاطئة الشائعة، ونسبة اللواتي لديهن معرفة شاملة عن انتقال فيروس الإيدز، | من التصورات الخاطئة هما الأكثر شيوعاً ويعرفن أن الشخص الذي يبدو سليم الصحة يمكن أن يكون مصاباً بفيروس الإيدز، ونسبة اللواتي يرفضن المعتقدات الخاطئة الشائعة، ونسبة اللواتي لديهن معرفة شاملة عن انتقال فيروس الإيدز، | من التصورات الخاطئة هما الأكثر شيوعاً ويعرفن أن الشخص الذي يبدو سليم الصحة يمكن أن يكون مصاباً بفيروس الإيدز، ونسبة اللواتي يرفضن المعتقدات الخاطئة الشائعة، ونسبة اللواتي لديهن معرفة شاملة عن انتقال فيروس الإيدز، | من التصورات الخاطئة هما الأكثر شيوعاً ويعرفن أن الشخص الذي يبدو سليم الصحة يمكن أن يكون مصاباً بفيروس الإيدز، ونسبة اللواتي يرفضن المعتقدات الخاطئة الشائعة، ونسبة اللواتي لديهن معرفة شاملة عن انتقال فيروس الإيدز، | من التصورات الخاطئة هما الأكثر شيوعاً ويعرفن أن الشخص الذي يبدو سليم الصحة يمكن أن يكون مصاباً بفيروس الإيدز، ونسبة اللواتي يرفضن المعتقدات الخاطئة الشائعة، ونسبة اللواتي لديهن معرفة شاملة عن انتقال فيروس الإيدز، | من التصورات الخاطئة هما الأكثر شيوعاً ويعرفن أن الشخص الذي يبدو سليم الصحة يمكن أن يكون مصاباً بفيروس الإيدز، ونسبة اللواتي يرفضن المعتقدات الخاطئة الشائعة، ونسبة اللواتي لديهن معرفة شاملة عن انتقال فيروس الإيدز، | من التصورات الخاطئة هما الأكثر شيوعاً ويعرفن أن الشخص الذي يبدو سليم الصحة يمكن أن يكون مصاباً بفيروس الإيدز، ونسبة اللواتي يرفضن المعتقدات الخاطئة الشائعة، ونسبة اللواتي لديهن معرفة شاملة عن انتقال فيروس الإيدز، | من التصورات الخاطئة هما الأكثر شيوعاً ويعرفن أن الشخص الذي يبدو سليم الصحة يمكن أن يكون مصاباً بفيروس الإيدز، ونسبة اللواتي يرفضن المعتقدات الخاطئة الشائعة، ونسبة اللواتي لديهن معرفة شاملة عن انتقال فيروس الإيدز، | من التصورات الخاطئة هما الأكثر شيوعاً ويعرفن أن الشخص الذي يبدو سليم الصحة يمكن أن يكون مصاباً بفيروس الإيدز، ونسبة اللواتي يرفضن المعتقدات الخاطئة الشائعة، ونسبة اللواتي لديهن معرفة شاملة عن انتقال فيروس الإيدز، |  |
| 11875 | 2.6  | 7.3  | 22.0   | 37.1   | 22.4   | 44.1   | 24.9   | 13.8   | 15.0   | 39.4   | 51.1   | 15-24  |
| 10096 | 4.5  | 8.6  | 25.0   | 43.4   | 24.4   | 49.0   | 28.0   | 20.3   | 21.7   | 47.5   | 57.1   | 25-29  |
| 8302  | 2.6  | 5.3  | 17.6   | 31.7   | 17.3   | 38.6   | 20.8   | 16.9   | 18.3   | 39.0   | 47.6   | الحالة الزوجية                                 |
| 13670 | 4.0  | 9.5  | 27.0   | 45.1   | 26.9   | 51.0   | 29.7   | 16.7   | 18.0   | 45.7   | 57.6   | متزوجة أو سبق لها الزواج<br>لم يسبق لها الزواج |
| 3089  | 0.4  | 0.7  | 3.8  | 7.0  | 4.1  | 11.0   | 5.0  | 3.7  | 4.1  | 10.6   | 14.8   | التعليم  |
| 8145  | 1.2  | 3.3  | 12.4   | 22.2   | 12.9   | 28.6   | 14.5   | 9.7  | 10.8   | 27.5   | 36.3   | غير متعلمة                                     |
| 10729 | 6.1  | 13.5   | 37.5   | 63.1   | 36.7   | 70.0   | 41.5   | 25.9   | 27.7   | 64.4   | 78.4   | ابتدائية                                       |
| 8     | (*)  | (*)  | (*)  | (*)  | (*)  | (*)  | (*)  | (*)  | (*)  | (*)  | (*)  | متوسطة فأعلى                                   |
| 3960  | 1.1  | 2.8  | 9.3  | 15.7   | 10.3   | 20.3   | 9.9  | 7.0  | 7.6  | 19.6   | 26.0   | تعليم غير نظامي                                |
| 4046  | 2.2  | 5.2  | 17.0   | 30.2   | 16.7   | 37.4   | 18.7   | 11.5   | 12.7   | 35.2   | 44.8   | مؤشر الثروة                                    |
| 4478  | 2.1  | 5.0  | 21.9   | 38.0   | 21.3   | 45.5   | 23.3   | 16.0   | 17.6   | 42.1   | 53.6   | افقر   |
| 4471  | 3.2  | 8.5  | 27.6   | 49.3   | 26.6   | 54.4   | 31.8   | 18.5   | 20.1   | 51.2   | 63.6   | فقير   |
| 5016  | 7.9  | 16.1   | 37.3   | 60.7   | 37.7   | 67.4   | 43.3   | 28.0   | 29.3   | 61.9   | 74.7   | متوسط  |
| 21971 | 3.5  | 7.9  | 23.4   | 40.0   | 23.3   | 46.3   | 26.3   | 16.8   | 18.1   | 43.1   | 53.8   | غني  |
|       |  |  |  |  |  |  |  |  |  |  |  | المجموع  |

[1] مؤشر رقم 9.2 من مؤشرات المسح العنقودي متعددة المؤشرات؛ مؤشر رقم 6.3 من مؤشرات أهداف الألفية للتنمية

ومن مجموع النساء اللواتي تمت مقابلاتهن، ترفض نسبة 7% منهن قبول المفهومين الخاطئين الأكثر شيوعاً، ويعرفن أنّ الشخص الذي يبدو مُعافىً صحيحاً يُمكن أن يكون مصاباً بالمرض . فقد بينت النتائج أن 40% من النساء يعرفن أنّ المرض لا ينتقل عن طريق الوسائل الخارقة للطبيعة، و 23% من النساء يعرفن أنّ المرض لا ينتقل من خلال مشاركة المصاب بالطعام، بينما 23% من النساء يعرفن أنّ الشخص الذي يبدو مُعافىً صحيحاً يُمكن أن يكون مصاباً بفيروس بالمرض.

وكانت نتائج النساء في الفئة العمرية 15-24 سنة مماثلة لنتائج النساء في الفئة العمرية 15-49 سنة. وبشكل عام شكلت نسبة النساء اللواتي يعرفن أنه يمكن أن يصاب الشخص بفيروس نقص المناعة البشرية من خلال استخدام الحقن غير المعقمة أو الإبر أعلى من نسبة أولئك اللواتي يعرفن فقط أنّ الشخص الذي يبدو مُعافىً صحيحاً يمكن أن يصاب بالمرض. وتبين أنّ الصلة ما بين مستويات التعليم والثروة ومعرفة أنّ المرض ينتقل باستخدام الحقن غير المعقمة أو الإبر هي أقوى من صلة مستويات التعليم والثروة ومعرفة أنّ الشخص الذي يبدو مُعافىً صحيحاً يمكن أن يكون مصاباً بالمرض.

الشكل HA.1 النسبة المئوية للنساء اللواتي سمعن عن مرض الإيدز/نقص المناعة البشرية حسب المحافظة، العراق، 2011

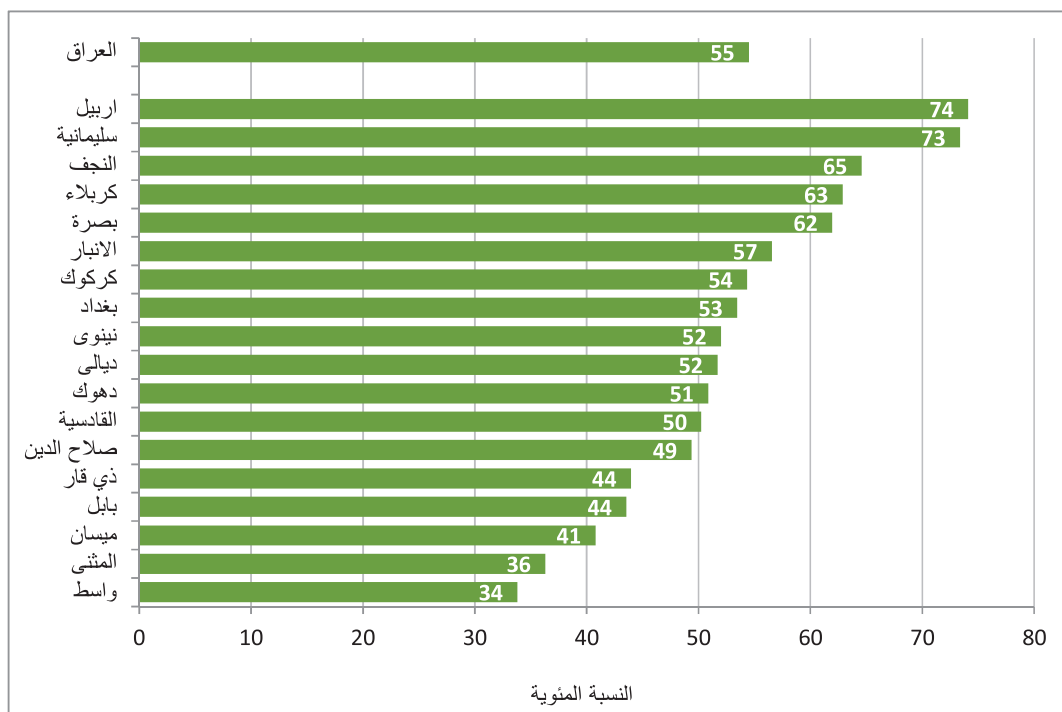

تشمل فئة النساء اللواتي يمتلكن معرفةً شاملةً عن الوقاية من فيروس نقص المناعة البشري، النساء اللواتي يعرفن طريقتي الوقاية الرئيسيتين من الإصابة بعدوى هذا الفيروس (أن يتعاملن فقط مع شريك واحد في الجنس غير مصاب ومخلص، وأن يستخدمن الواقي في كل ممارسة جنسية)، وكذلك النساء اللواتي يعرفن أنّ الشخص الذي يبدو مُعافىً صحيحاً يُمكن أن يكون مصاباً بفيروس الإيدز، واللواتي لا يقبلن المفهومين الخاطئين الأكثر شيوعاً. ويعرض الجدول HA.1 والجدول HA.2 كذلك النسبة المئوية للنساء اللواتي لديهنّ معرفةً شاملةً. ولا تزال المعرفة الشاملة بطرق الوقاية من العدوى بفيروس نقص المناعة البشرية وانتقاله منخفضة إلى حدٍّ ما (أقل من 4%) رغم وجود اختلافات حسب المنطقة .

غير أنّ النسبة المئوية للنساء اللواتي لديهن معرفة شاملة للوقاية من الإصابة بالإيدز هي أكبر في المناطق الحضرية (4%) عنها في المناطق الريفية (1%). ومن الطبيعي أن تزداد نسبة النساء اللواتي لديهن معرفة شاملة عن الإيدز مع ارتفاع مستويات تعليم النساء (الشكل HA.2)، حيث أن هذه النسبة مفقودة بين النساء غير المتعلّقات (0%)، وترتفع إلى 7% بين النساء اللواتي تعلمهن ثانوي أو أعلى. ويلاحظ التباين حسب المحافظات، فتشير البيانات أن أدنى نسبة معرفة شاملة كانت في محافظات المثنى وكركوك وديالى (حوالي 1% لكل منها)، بينما بلغت أعلى نسبة معرفة شاملة في محافظة واسط (7%). كما تشير النتائج أن 1% فقط من النساء اللواتي يعشن في الأسر الأفقر لديهن معرفة شاملة مقارنة بنسبة 8% من النساء اللواتي يعشن في الأسر الأغنى.

إنّ معرفة مسألة انتقال فيروس نقص المناعة البشري من الأم إلى الطفل هو أيضاً خطوةً مهمّة بالنسبة إلى الأمهات لكي يسعين إلى إجراء فحص الكشف عن الإصابة بهذا الفيروس عندما يكفّن حوامل، وذلك لكي يتجنّب نقل العدوى بهذا الفيروس إلى الجنين. إذ يجب أن تعرف المرأة أنّ فيروس نقص المناعة البشري يُمكن أن ينتقل أثناء الحمل، والولادة، ومن خلال الرضاعة الطبيعية. ويعرض الجدول HA.3 مستوى انتشار هذه المعرفة في أوساط النساء في الفئة العمرية من 15 إلى 49 عاماً بشأن انتقال فيروس الإيدز من الأم إلى الطفل. بلغت نسبة النساء اللواتي يعرفن أن مرض نقص المناعة يمكن أن ينتقل من الأم إلى الطفل 44%، والنساء اللواتي يعرفن أن المرض يمكن أن ينتقل أثناء الحمل (40%) وأثناء الولادة (34%) ومن خلال الرضاعة الطبيعية (32%). وبصورة عامة، فإنّ نسبة 26% من النساء يعرفن أنّ فيروس نقص المناعة البشري يُمكن أن ينتقل من الأم إلى الطفل أثناء الحمل، والولادة، ومن خلال الرضاعة الطبيعية، أي يعرفن الطرق الثلاث كلها بينما كانت نسبة 11% من النساء لا يعرفن أي من طرق انتقال الفيروس الثلاثة.

الشكل HA.2 نسبة النساء بعمر 15-49 عاماً ممن لديهن معرفة بطرق انتقال العدوى بفيروس نقص المناعة البشرية/الإيدز حسب مستوى تعليمهن، العراق، 2011

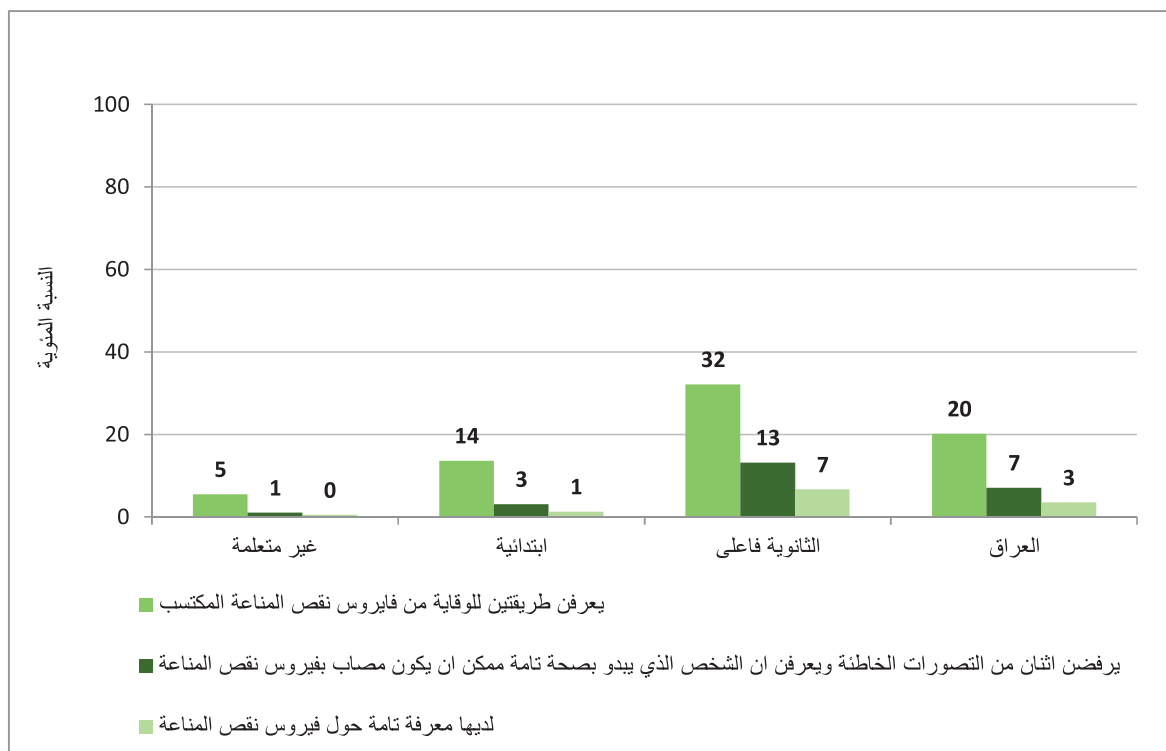



وتلاحظ فروق بين المحافظات حيث كانت أعلى نسبة لهذا المؤشر في محافظة اربيل (47%)، وأدناها في محافظتي واسط والموثلي (بنسبة 15% لكل منهما). ويظهر أيضاً تأثير التعليم على مدى المعرفة، فقد بلغت النسبة بين النساء غير المتعلمات 9%، وترتفع إلى 19% بين النساء اللواتي تعلمهن ابتدائي وترتفع أكثر لتصل أقصى نسبة بين النساء اللواتي تعلمهن ثانوي فأعلى بواقع 40%. كما يتضح تأثير مؤشر الثروة على مدى المعرفة بانتقال المرض من الأم للطفل فقد بلغت النسبة 13% بين النساء من الأسر الأفقر وترتفع تدريجياً لتصل إلى 37% بين النساء من الأسر الأغنى.

#### المواقف تجاه المصابين بفيروس نقص المناعة البشري / الإيدز

تعمل المؤشرات الخاصة بالمواقف تجاه المصابين بفيروس نقص المناعة البشري على قياس نسبة امتحان المجتمع لهم وتمييزه ضدهم. تنخفض هذه النسبة إذا كانت الاستجابة بالموافقة على الأسئلة الأربعة التالية : (1) هل يقوم المستجيب برعاية أحد أفراد الأسرة المصاب بمرض الإيدز؛ (2) هل يشتري الخضراوات الطازجة من بائع يحمل فيروس نقص المناعة البشري "HIV+". (3) هل يسمح للمعلمة المصابة بفيروس نقص المناعة البشري أن تمارس التدريس في المدرسة . (4) هل ينبغي التكنم على خبر إصابة أحد أفراد الأسرة بفيروس نقص المناعة البشري. يعرض الجدول HA.4 مواقف النساء تجاه المصابين بفيروس نقص المناعة البشري / الإيدز. ففي العراق، 93% من النساء اللواتي سمعن عن مرض الإيدز يقبلن عبارة واحدة على الأقل من عبارات التمييز. والموقف الأكثر شيوعاً هو قبول 87% من النساء برعاية أحد أفراد العائلة المصاب بمرض الإيدز، يليه عدم رغبة 29% من النساء في التكنم على إصابة أحد أفراد الأسرة بالمرض وإبقائه سراً، ثم اعتقاد نسبة 22% من النساء بالسماح لمعلمة مصابة بالمرض بممارسة التدريس في المدرسة، وأخيراً قبول 15% من النساء في شراء الخضراوات الطازجة من بائع/تاجر مصاب بالمرض. وقد بلغت نسبة النساء اللواتي أجبن بالموافقة على جميع الأسئلة الأربعة 2% فقط. وكانت النسبة الأعلى لهذا المؤشر في محافظة دهوك (5%).

#### معرفة مكان إجراء فحص الكشف عن الإصابة بمرض الإيدز والحصول على المشورة وفحص المرأة الحامل

من المؤشرات المهمة الأخرى معرفة المكان الذي يُجرى فيه فحص الكشف عن الإصابة بفيروس نقص المناعة البشري، وعن استعمال هذه الخدمات. فلكي يحمي الأفراد أنفسهم، ولوقاية الآخرين من الإصابة بالعدوى، من المهم أن يعرف الأفراد وضعهم الراهن بالنسبة إلى الإصابة بفيروس نقص المناعة البشري ومن أجل الحصول على العلاج.. ويعرض الجدول HA.5 نتائج الاجابات على الأسئلة المتعلقة بمعرفة النساء بجهة معينة تُجرى فيها الفحوص الخاصة بمرض الإيدز، ومعرفة ما إذا كُنَّ قد سبق لهنَّ أن أجريين هذا الفحص. وتبين أن 4% فقط من النساء يعرفن الجهة او المكان الذي يتم فيه إجراء فحوص الإيدز، و 1% من النساء قد سبق وأجريين الفحص فعلاً. بينما كما تبين أن نسبة النساء اللواتي قمن بإجراء الفحص خلال فترة 12 شهر السابقة للمسح هي نسبة لا تكاد تذكر (0.3%)، اما نسبة النساء اللواتي قمن بإجراء الفحص وتُبلغن بالنتيجة خلال فترة 12 شهر السابقة للمسح هي أقل (0.2%).

يعرض الجدول HA.6 النسبة المئوية للنساء اللواتي قد ولدن أطفالاً خلال السنتين السابقتين للمسح ممن تلقين المشورة وخضعن للفحوص الخاصة بفيروس نقص المناعة البشري خلال تلقينهن للرعاية أثناء الحمل، حيث بلغت 0.6% فقط. وبلغت نسبة النساء اللواتي عرض عليهن إجراء الفحص وتم فعلاً إجراء الفحص لهن هي 0.2%.

جدول HA.3: معرفة طرق انتقال فيروس نقص المناعة البشرية من الأم إلى الطفل  
نسبة النساء 15-49 سنة العمرية اللواتي يحددن بشكل صحيح وسيلة لانتقال الفيروس من الأم إلى الطفل،

| عدد النساء            | لا تعرف أي وسيلة من الوسائل المحددة | نسبة اللواتي يعرفن أن الإيدز يمكن أن ينتقل من الأم إلى طفلها عن طريق |                  |               |             | نسبة اللواتي يعرفن أن الإيدز يمكن أن ينتقل من الأم إلى طفلها |                          |
|-----------------------|-------------------------------------|--|------------------|---------------|-------------|--|--------------------------|
|                       |                                     | كل الطرق الثلاثة [1]   | الرضاعة الطبيعية | أثناء الولادة | أثناء الحمل |  |                          |
| <b>المحافظة</b>       |                                     |  |                  |               |             |  |                          |
| 2195                  | 9.5                                 | 27.2   | 34.0             | 31.7          | 38.9        | 41.4   | دهوك                     |
| 4774                  | 10.2                                | 23.0   | 26.8             | 34.5          | 40.0        | 41.8   | نينوى                    |
| 3729                  | 9.0                                 | 27.7   | 44.2             | 38.1          | 57.1        | 64.4   | السلمانية                |
| 2361                  | 15.5                                | 31.2   | 33.5             | 34.7          | 36.1        | 38.8   | كركوك                    |
| 3209                  | 16.9                                | 46.9   | 51.7             | 52.1          | 52.5        | 57.2   | اربيل                    |
| 2296                  | 16.2                                | 26.3   | 29.7             | 30.4          | 33.4        | 35.5   | ديالى                    |
| 2380                  | 7.6                                 | 33.8   | 36.8             | 42.6          | 43.4        | 48.9   | الانبار                  |
| 11144                 | 12.2                                | 19.2   | 23.8             | 28.1          | 35.1        | 41.2   | بغداد                    |
| 3096                  | 5.5                                 | 21.6   | 24.3             | 33.8          | 35.0        | 38.0   | بابل                     |
| 1769                  | 12.4                                | 31.6   | 39.8             | 39.5          | 46.7        | 50.5   | كربلاء                   |
| 1845                  | 4.8                                 | 14.8   | 18.1             | 23.9          | 26.2        | 29.0   | واسط                     |
| 2331                  | 8.3                                 | 17.7   | 23.1             | 31.7          | 38.4        | 41.1   | صلاح الدين               |
| 2178                  | 15.0                                | 28.9   | 39.0             | 36.2          | 46.3        | 49.5   | النجف                    |
| 1912                  | 8.8                                 | 24.3   | 32.0             | 31.3          | 37.5        | 41.4   | القادسية                 |
| 1140                  | 4.0                                 | 15.0   | 19.3             | 22.7          | 28.7        | 32.3   | المثنى                   |
| 3104                  | 4.6                                 | 27.8   | 33.9             | 31.8          | 37.0        | 39.4   | ذي قار                   |
| 1552                  | 6.7                                 | 19.6   | 22.8             | 26.9          | 31.5        | 34.1   | ميسان                    |
| 4179                  | 11.7                                | 37.0   | 42.0             | 44.1          | 47.9        | 50.2   | البصرة                   |
| <b>الاقليم</b>        |                                     |  |                  |               |             |  |                          |
| 9134                  | 11.9                                | 34.3   | 44.4             | 41.5          | 51.1        | 56.3   | كردستان                  |
| 46060                 | 10.2                                | 24.5   | 29.2             | 32.9          | 37.9        | 41.6   | جنوب ووسط العراق         |
| <b>منطقة السكن</b>    |                                     |  |                  |               |             |  |                          |
| 39650                 | 11.6                                | 29.4   | 35.9             | 38.9          | 45.9        | 50.5   | حضر                      |
| 15544                 | 7.8                                 | 17.9   | 21.0             | 22.4          | 25.1        | 27.3   | ريف                      |
| <b>العمر</b>          |                                     |  |                  |               |             |  |                          |
| 21971                 | 9.6                                 | 26.3   | 32.8             | 34.2          | 40.0        | 44.2   | 15-24                    |
| 33223                 | 11.1                                | 26.0   | 31.0             | 34.4          | 40.2        | 43.8   | 25+                      |
| <b>العمر</b>          |                                     |  |                  |               |             |  |                          |
| 11875                 | 8.9                                 | 25.4   | 31.8             | 32.5          | 38.0        | 42.2   | 15-19                    |
| 10096                 | 10.4                                | 27.4   | 34.1             | 36.1          | 42.2        | 46.7   | 20-24                    |
| 8522                  | 11.0                                | 24.7   | 30.3             | 32.8          | 38.7        | 42.6   | 25-29                    |
| 14787                 | 12.1                                | 27.3   | 32.1             | 35.9          | 41.6        | 45.5   | 30-39                    |
| 9913                  | 9.8                                 | 25.2   | 29.9             | 33.4          | 39.3        | 42.5   | 40-49                    |
| <b>الحالة الزوجية</b> |                                     |  |                  |               |             |  |                          |
| 37022                 | 11.0                                | 24.8   | 29.7             | 32.5          | 38.2        | 41.6   | متزوجة أو سبق لها الزواج |
| 18172                 | 9.5                                 | 28.8   | 35.8             | 38.0          | 43.8        | 48.8   | لم يسبق لهن الزواج       |
| <b>التعليم</b>        |                                     |  |                  |               |             |  |                          |
| 8970                  | 5.3                                 | 8.7  | 10.9             | 10.4          | 12.5        | 13.8   | غير متعلمة               |
| 22317                 | 10.5                                | 19.0   | 23.5             | 23.7          | 28.4        | 31.0   | إبتدائية                 |
| 23606                 | 12.6                                | 39.6   | 47.6             | 53.6          | 61.9        | 68.0   | متوسطة فأعلى             |
| 298                   | 6.5                                 | 10.6   | 13.4             | 13.1          | 16.1        | 17.9   | تعليم غير نظامي          |
| <b>مؤشر الثروة</b>    |                                     |  |                  |               |             |  |                          |
| 10078                 | 7.5                                 | 13.2   | 16.0             | 15.6          | 18.5        | 20.1   | افقر                     |
| 10592                 | 10.2                                | 21.9   | 27.1             | 27.6          | 32.0        | 35.3   | فقير                     |
| 11152                 | 10.8                                | 26.5   | 32.2             | 33.4          | 39.2        | 42.7   | متوسط                    |
| 11363                 | 12.3                                | 30.0   | 36.4             | 39.3          | 47.0        | 51.4   | غني                      |
| 12009                 | 11.3                                | 36.6   | 44.0             | 52.0          | 59.5        | 66.0   | اغنى                     |
| 55194                 | 10.5                                | 26.1   | 31.7             | 34.3          | 40.1        | 44.0   | <b>المجموع</b>           |

[1] مؤشر رقم 9.3 من مؤشرات المسوح متعددة المؤشرات

جدول HA.4: المواقف المتقبلة للتعايش مع فيروس نقص المناعة البشرية

نسبة النساء في العمر 15-49 عاما واللواتي سمعن عن الإيدز واللواتي يعبرن عن موقف قبول نحو الأشخاص المصابين بفيروس نقص المناعة البشرية /الإيدز،

| نسبة النساء اللواتي                 |                      |                     |  |   |  |   |                       |
|-------------------------------------|----------------------|---------------------|--|---|--|---|-----------------------|
| تعرعن المرافقة                      | على جميع             | توافق على           | سوف لن تبقى                            | تعتقد أن المعلمة  | سوف تشتري                                | على استعداد   |                       |
| عدد النساء اللواتي سمعن بمرض الإيدز | المؤشرات الأربعة [1] | موقف واحد على الأقل | خبر إصابة أحد أفراد أسرته بالايديز سرا | المصابة بالايديز ولكنها ليست مريضة يجب أن يسمح لها بمواصلة التدريس بالمدرسة | من يقال أو بائع وتعرف انه مصابا بالايديز | لرعاية أحد أفراد الأسرة مصابا بفيروس الإيدز في الأسرة |                       |
|                                     |                      |                     |  |   |  |   | <b>المحافظة</b>       |
| 1117                                | 4.8                  | 93.6                | 36.6                                   | 21.3  | 15.1                                     | 89.1  | دهوك                  |
| 2482                                | 2.4                  | 94.7                | 33.4                                   | 20.6  | 13.5                                     | 92.0  | نينوى                 |
| 2736                                | 2.1                  | 96.2                | 32.0                                   | 35.7  | 14.7                                     | 88.4  | السلمانية             |
| 1283                                | 1.6                  | 85.3                | 24.1                                   | 17.3  | 11.7                                     | 78.7  | كركوك                 |
| 2378                                | 1.0                  | 92.6                | 17.4                                   | 11.6  | 7.4                                      | 86.3  | اربيل                 |
| 1187                                | 1.1                  | 93.6                | 15.1                                   | 15.2  | 9.0                                      | 91.4  | ديالى                 |
| 1346                                | 0.7                  | 77.7                | 29.8                                   | 11.7  | 11.6                                     | 62.0  | الانبار               |
| 5957                                | 2.4                  | 88.2                | 25.2                                   | 30.9  | 21.0                                     | 80.7  | بغداد                 |
| 1348                                | 0.7                  | 97.8                | 26.9                                   | 22.0  | 17.6                                     | 93.4  | بابل                  |
| 1113                                | 3.0                  | 96.3                | 26.2                                   | 20.7  | 15.0                                     | 94.1  | كربلاء                |
| 624                                 | 2.2                  | 95.3                | 43.7                                   | 18.6  | 15.3                                     | 93.4  | واسط                  |
| 1151                                | 2.0                  | 96.0                | 31.4                                   | 28.0  | 19.2                                     | 93.6  | صلاح الدين            |
| 1406                                | 3.7                  | 95.7                | 28.1                                   | 15.7  | 14.8                                     | 92.1  | النجف                 |
| 961                                 | 1.9                  | 92.9                | 27.1                                   | 20.0  | 16.8                                     | 87.5  | القادسية              |
| 414                                 | 1.6                  | 75.0                | 22.1                                   | 17.5  | 13.4                                     | 64.8  | المتشي                |
| 1364                                | 1.2                  | 98.6                | 36.1                                   | 17.1  | 10.9                                     | 97.3  | ذي قار                |
| 633                                 | 2.7                  | 97.2                | 29.7                                   | 16.2  | 13.1                                     | 94.4  | ميسان                 |
| 2589                                | 2.1                  | 98.3                | 40.2                                   | 17.4  | 13.3                                     | 95.0  | البصرة                |
|                                     |                      |                     |  |   |  |   | <b>الإقليم</b>        |
| 6231                                | 2.2                  | 94.4                | 27.3                                   | 23.9  | 12.0                                     | 87.7  | كرديستان              |
| 23859                               | 2.0                  | 92.2                | 29.3                                   | 21.6  | 15.6                                     | 87.1  | جنوب ووسط العراق      |
|                                     |                      |                     |  |   |  |   | <b>منطقة السكن</b>    |
| 24626                               | 2.1                  | 93.0                | 27.8                                   | 23.3  | 15.5                                     | 87.5  | حضر                   |
| 5463                                | 1.9                  | 91.4                | 33.8                                   | 16.4  | 11.9                                     | 85.9  | ريف                   |
|                                     |                      |                     |  |   |  |   | <b>العمر</b>          |
| 11826                               | 2.5                  | 93.3                | 29.0                                   | 24.7  | 17.0                                     | 87.5  | 15-24                 |
| 18264                               | 1.8                  | 92.3                | 28.7                                   | 20.3  | 13.4                                     | 87.0  | 25+                   |
|                                     |                      |                     |  |   |  |   | <b>العمر</b>          |
| 6064                                | 2.5                  | 92.7                | 29.5                                   | 24.0  | 17.0                                     | 86.9  | 15-19                 |
| 5762                                | 2.5                  | 93.8                | 28.5                                   | 25.5  | 17.1                                     | 88.2  | 20-24                 |
| 4569                                | 1.9                  | 91.3                | 28.6                                   | 22.3  | 15.5                                     | 86.0  | 25-29                 |
| 8519                                | 1.9                  | 92.2                | 28.4                                   | 19.3  | 12.7                                     | 86.8  | 30-39                 |
| 5175                                | 1.6                  | 93.2                | 29.4                                   | 20.3  | 12.9                                     | 88.1  | 40-49                 |
|                                     |                      |                     |  |   |  |   | <b>الحالة الزوجية</b> |
| 19492                               | 1.7                  | 92.2                | 29.2                                   | 19.2  | 13.4                                     | 87.0  | متزوجة أو سبق لها     |
| 10598                               | 2.7                  | 93.5                | 28.2                                   | 27.2  | 17.6                                     | 87.6  | لم يسبق لهن الزواج    |
|                                     |                      |                     |  |   |  |   | <b>التعليم</b>        |
| 1715                                | 1.2                  | 90.3                | 28.6                                   | 15.8  | 9.6                                      | 84.2  | غير متعلمة            |
| 9262                                | 1.6                  | 90.3                | 30.6                                   | 16.1  | 11.1                                     | 85.1  | إبتدائية              |
| 19040                               | 2.3                  | 94.0                | 28.0                                   | 25.5  | 17.1                                     | 88.5  | متوسطة فأعلى          |
| 73                                  | 8.2                  | 94.9                | 41.7                                   | 16.6  | 15.7                                     | 90.5  | تعليم غير نظامي       |
|                                     |                      |                     |  |   |  |   | <b>مؤشر الثروة</b>    |
| 2789                                | 2.0                  | 91.1                | 35.7                                   | 16.5  | 12.1                                     | 85.3  | افقر                  |
| 4816                                | 1.7                  | 92.0                | 30.8                                   | 17.5  | 11.0                                     | 85.9  | فقير                  |
| 5966                                | 2.0                  | 92.1                | 30.4                                   | 19.6  | 12.7                                     | 86.6  | متوسط                 |
| 7242                                | 2.1                  | 92.4                | 29.2                                   | 21.3  | 14.5                                     | 86.2  | غني                   |
| 9277                                | 2.4                  | 94.1                | 24.5                                   | 28.2  | 19.3                                     | 89.7  | اغنى                  |
| 30090                               | 2.1                  | 92.7                | 28.8                                   | 22.0  | 14.8                                     | 87.2  | <b>المجموع</b>        |

[1] مؤشر رقم 9.4 من مؤشرات المسوح متعددة المؤشرات

جدول HA.5: معرفة مكان إجراء فحص الايدز

نسبة النساء في العمر 15-49 سنة اللواتي يعرفن أين يتم فحص فيروس نقص المناعة البشرية، نسبة النساء اللواتي سبق اختبارها، ونسبة النساء اللواتي تم فحصها في الأشهر الـ 12 الماضية، ونسبة النساء اللواتي تم فحصها وتم أعلامها بالنتيجة،

| نسبة النساء اللواتي   |                                   |   |                  |   |
|-----------------------|-----------------------------------|---|------------------|---|
| عدد النساء            | تم فحصها وتم أعلامها بالنتيجة [2] | سبق وأن تم فحصها في الأشهر الـ 12 الماضية | سبق وأن تم فحصها | نسبة اللواتي يعرفن أين يتم فحص الايدز [1] |
| <b>المحافظة</b>       |                                   |   |                  |   |
| 2195                  | 0.4                               | 0.4                                       | 1.5              | 6.2                                       |
| 4774                  | 0.1                               | 0.1                                       | 2.4              | 5.5                                       |
| 3729                  | 0.3                               | 0.3                                       | 1.6              | 3.8                                       |
| 2361                  | 0.0                               | 0.0                                       | 0.4              | 3.5                                       |
| 3209                  | 0.2                               | 0.4                                       | 1.1              | 2.5                                       |
| 2296                  | 0.1                               | 0.1                                       | 0.8              | 1.3                                       |
| 2380                  | 0.8                               | 1.0                                       | 3.5              | 10.2                                      |
| 11144                 | 0.2                               | 0.2                                       | 0.7              | 4.0                                       |
| 3096                  | 0.1                               | 0.5                                       | 2.3              | 3.5                                       |
| 1769                  | 0.2                               | 0.2                                       | 1.1              | 5.4                                       |
| 1845                  | 0.2                               | 0.2                                       | 0.4              | 1.0                                       |
| 2331                  | 0.4                               | 0.4                                       | 2.6              | 8.2                                       |
| 2178                  | 0.3                               | 0.4                                       | 1.2              | 2.4                                       |
| 1912                  | 0.4                               | 0.5                                       | 2.0              | 4.0                                       |
| 1140                  | 0.0                               | 0.0                                       | 0.3              | 2.6                                       |
| 3104                  | 0.1                               | 0.1                                       | 0.3              | 1.4                                       |
| 1552                  | 0.0                               | 0.0                                       | 0.5              | 2.0                                       |
| 4179                  | 0.3                               | 0.3                                       | 0.5              | 6.6                                       |
| <b>الأقليم</b>        |                                   |   |                  |   |
| 9134                  | 0.3                               | 0.4                                       | 1.4              | 3.9                                       |
| 46060                 | 0.2                               | 0.3                                       | 1.2              | 4.3                                       |
| <b>منطقة السكن</b>    |                                   |   |                  |   |
| 39650                 | 0.2                               | 0.3                                       | 1.4              | 4.9                                       |
| 15544                 | 0.2                               | 0.3                                       | 0.8              | 2.7                                       |
| <b>العمر</b>          |                                   |   |                  |   |
| 11875                 | 0.2                               | 0.2                                       | 0.4              | 0.9                                       |
| 10096                 | 0.3                               | 0.4                                       | 1.8              | 3.7                                       |
| 8522                  | 0.2                               | 0.3                                       | 1.6              | 4.3                                       |
| 7709                  | 0.2                               | 0.3                                       | 1.4              | 5.5                                       |
| 7078                  | 0.2                               | 0.3                                       | 1.7              | 6.7                                       |
| 5777                  | 0.2                               | 0.4                                       | 1.3              | 6.4                                       |
| 4136                  | 0.1                               | 0.2                                       | 0.6              | 5.5                                       |
| <b>الحالة الزوجية</b> |                                   |   |                  |   |
| 37022                 | 0.3                               | 0.4                                       | 1.9              | 6.3                                       |
| 18172                 | 0.0                               | 0.0                                       | 0.0              | 0.0                                       |
| <b>مؤشر الثروة</b>    |                                   |   |                  |   |
| 10078                 | 0.1                               | 0.1                                       | 0.5              | 1.7                                       |
| 10592                 | 0.2                               | 0.3                                       | 0.9              | 3.2                                       |
| 11152                 | 0.2                               | 0.2                                       | 1.1              | 4.0                                       |
| 11363                 | 0.2                               | 0.2                                       | 1.1              | 4.6                                       |
| 12009                 | 0.4                               | 0.5                                       | 2.5              | 7.2                                       |
| 55194                 | 0.2                               | 0.3                                       | 1.3              | 4.2                                       |

[1] مؤشر رقم 9.5 من مؤشرات المسوح متعددة المؤشرات

[2] مؤشر رقم 9.6 من مؤشرات المسوح متعددة المؤشرات

جدول HA.6: الحصول على مشورة بشأن فيروس نقص المناعة البشري وأجراء فحص الكشف عن الإصابة به أثناء تلقي الرعاية أثناء الحمل من بين النساء في العمر 15-49 اللواتي وضعن مولودا خلال السنتين الأخيرتين , نسبة النساء اللواتي تلقين رعاية أثناء الحمل من كادر صحي مؤهل خلال فترة الحمل الأخيرة، ونسبة اللواتي حصلن على مشورة بشأن فيروس نقص المناعة البشرية، ونسبة اللواتي عرض عليهن الفحص وقبلن إجراء فحص فيروس نقص المناعة البشرية وحصلن على النتائج، العراق، 2011

| نسبة النساء اللواتي   |  |   |   |   |  |
|---|--|---|---|---|--|
| الحصول على المشورة بشأن فيروس نقص المناعة البشري أثناء تلقي الرعاية أثناء الحمل [1] | عرض عليها إجراء فحص الايدز وتم فحصها لمرض الايدز أثناء الرعاية الصحية أثناء الحمل وتم إعلامها بنتيجة الفحص | عرض عليها إجراء فحص الايدز وتم فحصها لمرض الايدز أثناء الرعاية الصحية أثناء الحمل | عرض عليها إجراء فحص الايدز وتم فحصها لمرض الايدز أثناء الرعاية الصحية أثناء الحمل | عرض عليهن الفحص وقبلن إجراء فحص فيروس نقص المناعة البشرية وحصلن على النتيجة | عدد النساء اللواتي أتجنن مولودا خلال السنتين السابقتين للمسح |
| 84.6  | 0.8  | 0.7   | 0.7   | 0.6   | 488  |
| 71.1  | 0.1  | 0.0   | 0.0   | 0.0   | 1307   |
| 88.7  | 0.2  | 0.2   | 0.2   | 0.1   | 517  |
| 74.8  | 0.0  | 0.0   | 0.0   | 0.0   | 579  |
| 72.0  | 2.0  | 0.0   | 0.0   | 0.0   | 625  |
| 79.6  | 0.0  | 0.0   | 0.0   | 0.0   | 555  |
| 70.3  | 0.6  | 1.6   | 1.6   | 0.3   | 606  |
| 78.5  | 0.3  | 0.0   | 0.0   | 0.0   | 2503   |
| 76.9  | 0.0  | 0.0   | 0.0   | 0.0   | 828  |
| 86.3  | 0.6  | 0.0   | 0.0   | 0.0   | 497  |
| 74.6  | 1.1  | 0.1   | 0.1   | 0.0   | 461  |
| 63.8  | 0.4  | 0.2   | 0.2   | 0.1   | 657  |
| 86.4  | 0.4  | 0.0   | 0.0   | 0.0   | 575  |
| 80.9  | 3.6  | 2.7   | 2.7   | 1.1   | 520  |
| 84.4  | 0.3  | 0.0   | 0.0   | 0.0   | 333  |
| 80.6  | 0.0  | 0.0   | 0.0   | 0.0   | 853  |
| 70.7  | 2.1  | 0.0   | 0.0   | 0.0   | 479  |
| 82.2  | 0.4  | 0.0   | 0.0   | 0.0   | 1189   |
| <b>المحافظة</b>   |  |   |   |   |  |
| دهوك  | 84.6   | 0.8   | 0.7   | 0.6   | 488  |
| نينوى   | 71.1   | 0.1   | 0.0   | 0.0   | 1307   |
| السلمانية   | 88.7   | 0.2   | 0.2   | 0.1   | 517  |
| كركوك   | 74.8   | 0.0   | 0.0   | 0.0   | 579  |
| اربيل   | 72.0   | 2.0   | 0.0   | 0.0   | 625  |
| ديالى   | 79.6   | 0.0   | 0.0   | 0.0   | 555  |
| الانبار   | 70.3   | 0.6   | 1.6   | 0.3   | 606  |
| بغداد   | 78.5   | 0.3   | 0.0   | 0.0   | 2503   |
| بابل  | 76.9   | 0.0   | 0.0   | 0.0   | 828  |
| كربلاء  | 86.3   | 0.6   | 0.0   | 0.0   | 497  |
| واسط  | 74.6   | 1.1   | 0.1   | 0.0   | 461  |
| صلاح الدين  | 63.8   | 0.4   | 0.2   | 0.1   | 657  |
| النجف   | 86.4   | 0.4   | 0.0   | 0.0   | 575  |
| القادسية  | 80.9   | 3.6   | 2.7   | 1.1   | 520  |
| المتن   | 84.4   | 0.3   | 0.0   | 0.0   | 333  |
| ذي قار  | 80.6   | 0.0   | 0.0   | 0.0   | 853  |
| ميسان   | 70.7   | 2.1   | 0.0   | 0.0   | 479  |
| البصرة  | 82.2   | 0.4   | 0.0   | 0.0   | 1189   |
| <b>الاقليم</b>  |  |   |   |   |  |
| كردستان   | 81.0   | 1.1   | 0.3   | 0.2   | 1630   |
| جنوب ووسط   | 77.3   | 0.5   | 0.2   | 0.1   | 11942  |
| <b>منطقة السكن</b>  |  |   |   |   |  |
| حضر   | 83.3   | 0.7   | 0.2   | 0.1   | 9195   |
| ريف   | 66.1   | 0.3   | 0.3   | 0.1   | 4377   |
| <b>النساء الشابات</b>   |  |   |   |   |  |
| 24-15   | 81.9   | 0.4   | 0.2   | 0.1   | 4619   |
| <b>العمر</b>  |  |   |   |   |  |
| 15-19   | 83.5   | 0.2   | 0.3   | 0.2   | 1172   |
| 20-24   | 81.4   | 0.4   | 0.1   | 0.1   | 3447   |
| 25-29   | 77.9   | 0.7   | 0.3   | 0.1   | 3622   |
| 30-34   | 75.3   | 0.6   | 0.2   | 0.1   | 2799   |
| 35-49   | 72.5   | 0.7   | 0.3   | 0.1   | 2533   |
| <b>التعليم</b>  |  |   |   |   |  |
| غير متعلمة  | 61.7   | 0.0   | 0.0   | 0.0   | 2303   |
| ابتدائية  | 75.3   | 0.3   | 0.1   | 0.1   | 6728   |
| متوسطة فأعلى  | 89.4   | 1.2   | 0.4   | 0.1   | 4536   |
| تعليم غير نظامي   | (*)  | (*)   | (*)   | (*)   | 6  |
| <b>مؤشر الثروة</b>  |  |   |   |   |  |
| افقر  | 61.0   | 0.4   | 0.3   | 0.1   | 3109   |
| فقير  | 75.3   | 0.3   | 0.1   | 0.1   | 2902   |
| متوسط   | 82.1   | 0.8   | 0.2   | 0.1   | 2861   |
| غني   | 84.4   | 0.5   | 0.1   | 0.0   | 2564   |
| اغنى  | 91.3   | 1.1   | 0.4   | 0.1   | 2136   |
| <b>المجموع</b>  | <b>77.7</b>  | <b>0.6</b>  | <b>0.2</b>  | <b>0.1</b>  | <b>13572</b>   |

[1] مؤشر رقم 9.8 من مؤشرات المسوح متعددة المؤشرات  
[2] مؤشر رقم 9.9 من مؤشرات المسوح متعددة المؤشرات

## الأطفال الأيتام

يطلق على الأطفال مسمى الأيتام في حال وفاة أي من والديهم. ونظراً لارتفاع معدلات العنف والتفجير داخل العراق، تتزايد نسبة الأطفال الأيتام. ويكون الأطفال الأيتام أو الذين يعيشون بعيداً عن أبويهم أكثر عرضة للإهمال أو الاستغلال في ظل عدم تواجد الوالدين لحمايتهم ومساعدتهم. ومن خلال مراقبة الاختلافات في النتائج التي تؤثر على الأطفال الأيتام ومقارنة أوضاعهم بأوضاع أقرانهم من غير الأيتام يمكننا أن نقيس مدى استجابة المجتمعات والحكومات لحاجات الأطفال الأيتام.

ويعرض الجدول HA.7 عدد الأطفال الذين يعيشون مع أي من الوالدين، أو مع الأم فقط، أو مع الأب فقط. أظهرت نتائج المسح في العراق أن ما يقارب 5% من الأطفال في سن 0-17 عاماً هم من الأيتام بعد وفاة أحد الوالدين أو كليهما. في حين تبلغ نسبة الأطفال الذي لا يعيشون مع أحد والديهم الحقيقيين 2% وأن 92% من الأطفال في الفئة العمرية 0-17 عاماً في العراق يعيشون مع كلا الوالدين. تزداد نسبة الأطفال الأيتام بين الأطفال في الفئة العمرية الأكبر 15-17 عاماً، وسجلت نسبة الأطفال الأيتام أعلى نسبة في محافظات ديالى، وبغداد، والأنبار (7% في كل محافظة).

يتناول أحد المقاييس التي جرى إعدادها وتطويرها لتقييم وضع الأطفال الأيتام مقارنة بأقرانهم هي النظر إلى معدل التحاق الأطفال في سن 10-14 عاماً ممن فقدوا أحد والديهم بالمدرسة مقارنة بمعدلات التحاق أقرانهم من الأطفال الذين ما يزال والديهم على قيد الحياة ومن نفس الفئة العمرية (والذين يعيشون مع أحد الوالدين على الأقل). فإذا لم تتوفر للأطفال الذين توفى أحد والديهم على الأقل الفرصة نفسها في الحضور بالمدرسة كما هو حال أقرانهم، فإن الأسر والمدارس في هذه الحالة لم تتمكن من الإيفاء بحقوق هؤلاء الأطفال.

يوجد في العراق 8% من الأطفال في سن 10-14 عاماً ممن فقدوا أحد الوالدين على الأقل (الجدول HA.8). ومن هؤلاء، 79% ملتحقين بالمدرسة. بينما نسبة التحاق الأطفال 10-14 عاماً والذين لم يفقدوا أي من الوالدين ويعيشون مع أحدهما فهي 83%. الأمر الذي يوحي بأن الأطفال الأيتام أقل حظاً مقارنة بأقرانهم من غير الأيتام في الحضور بالمدارس، حيث بلغ مقياس المقارنة ما بين التحاق الأطفال غير الأيتام في المدرسة إلى معدل التحاق الأطفال الأيتام هو 0.94. بلغ أقل مقياس للمقارنة في محافظة القادسية (0.71)، تلتها محافظة كركوك (0.82).

جدول HA.7: الترتيبات المعيشية للأطفال

التوزيع النسبي للأطفال في العمر 0-17 سنة وفقاً لترتيبات المعيشة، ونسبة الأطفال في العمر 0-17 سنة الذين لا يعيشون مع أحد الوالدين الطبيعيين، ونسبة الأطفال الذين لديهم أحد الوالدين أو كليهما متوفى، العراق، 2011

| الجنس              | عدد الأطفال في العمر من 0-17 سنة | لا يعيش مع الوالدين أو كلاهما متوفى [2] | لا يعيش مع الوالدين الطبيعيين [1] | يعيش مع الأب فقط |                | يعيش مع الأم فقط    |                     | الذين يعيشون مع أي من الأبوين فقط |                       |                     |                     | مع كلا الوالدين |     |      |
|--------------------|----------------------------------|---|-----------------------------------|------------------|----------------|---------------------|---------------------|-----------------------------------|-----------------------|---------------------|---------------------|-----------------|-----|------|
|                    |                                  |   |                                   | المجموع          | استحالة التعرف | الأم على قيد الحياة | الأب على قيد الحياة | كلاهما على قيد الحياة             | كلاهما على قيد الحياة | الأب على قيد الحياة | الأم على قيد الحياة |                 |     |      |
| ذكر                | 56260                            | 5.2                                     | 0.7                               | 100.0            | 0.0            | 0.7                 | 0.5                 | 4.0                               | 1.2                   | 0.2                 | 0.2                 | 0.2             | 0.1 | 92.9 |
| انثى               | 53402                            | 5.2                                     | 2.9                               | 100.0            | 0.1            | 0.6                 | 0.5                 | 3.7                               | 1.2                   | 0.6                 | 2.0                 | 0.2             | 0.1 | 91.1 |
| <b>المحافظة</b>    |                                  |   |                                   |                  |                |                     |                     |                                   |                       |                     |                     |                 |     |      |
| دهوك               | 4241                             | 4.0                                     | 1.0                               | 100.0            | 0.0            | 0.7                 | 0.1                 | 2.7                               | 1.2                   | 0.3                 | 0.4                 | 0.2             | 0.1 | 94.2 |
| نينوى              | 10053                            | 4.8                                     | 2.4                               | 100.0            | 0.1            | 0.2                 | 0.7                 | 4.1                               | 0.6                   | 0.2                 | 1.8                 | 0.1             | 0.3 | 92.1 |
| السلمانية          | 5417                             | 5.5                                     | 1.0                               | 100.0            | 0.0            | 1.2                 | 0.4                 | 3.8                               | 1.2                   | 0.1                 | 0.6                 | 0.1             | 0.3 | 92.2 |
| كركوك              | 4066                             | 5.8                                     | 2.4                               | 100.0            | 0.0            | 0.5                 | 1.0                 | 3.8                               | 1.6                   | 1.1                 | 0.8                 | 0.4             | 0.1 | 90.9 |
| اربيل              | 5816                             | 4.1                                     | 0.7                               | 100.0            | 0.1            | 0.6                 | 0.2                 | 3.2                               | 1.4                   | 0.2                 | 0.4                 | 0.1             | 0.0 | 93.8 |
| ديالى              | 4423                             | 7.1                                     | 1.8                               | 100.0            | 0.2            | 1.0                 | 0.1                 | 5.3                               | 1.4                   | 0.4                 | 1.0                 | 0.2             | 0.2 | 90.1 |
| الانبار            | 5082                             | 6.5                                     | 1.2                               | 100.0            | 0.1            | 1.0                 | 0.3                 | 4.9                               | 0.4                   | 0.5                 | 0.6                 | 0.0             | 0.0 | 92.1 |
| بغداد              | 20564                            | 6.5                                     | 1.9                               | 100.0            | 0.1            | 0.6                 | 0.3                 | 5.0                               | 1.0                   | 0.7                 | 1.0                 | 0.2             | 0.0 | 91.1 |
| بابل               | 6411                             | 4.7                                     | 1.8                               | 100.0            | 0.1            | 1.1                 | 0.3                 | 3.1                               | 1.0                   | 0.2                 | 1.2                 | 0.2             | 0.1 | 92.7 |
| كربلاء             | 3528                             | 4.8                                     | 1.5                               | 100.0            | 0.0            | 0.7                 | 0.3                 | 3.8                               | 1.4                   | 0.1                 | 1.2                 | 0.1             | 0.1 | 92.3 |
| واسط               | 4083                             | 4.5                                     | 1.2                               | 100.0            | 0.1            | 0.8                 | 0.9                 | 3.2                               | 1.2                   | 0.3                 | 0.6                 | 0.3             | 0.0 | 92.7 |
| صلاح الدين         | 5003                             | 4.7                                     | 1.4                               | 100.0            | 0.2            | 0.7                 | 0.4                 | 3.6                               | 1.8                   | 0.3                 | 1.0                 | 0.2             | 0.0 | 91.9 |
| النجف              | 4508                             | 5.5                                     | 2.6                               | 100.0            | 0.1            | 1.0                 | 0.4                 | 3.5                               | 1.4                   | 0.5                 | 1.6                 | 0.1             | 0.3 | 91.0 |
| القاسمية           | 4076                             | 4.0                                     | 2.6                               | 100.0            | 0.0            | 0.4                 | 0.8                 | 2.4                               | 1.9                   | 0.3                 | 1.4                 | 0.6             | 0.3 | 91.8 |
| المتن              | 2581                             | 4.7                                     | 1.7                               | 100.0            | 0.0            | 0.8                 | 0.5                 | 3.4                               | 3.0                   | 0.3                 | 1.2                 | 0.2             | 0.0 | 90.5 |
| ذي قار             | 6943                             | 5.1                                     | 1.9                               | 100.0            | 0.1            | 0.7                 | 0.1                 | 3.5                               | 2.0                   | 0.5                 | 1.0                 | 0.3             | 0.0 | 91.6 |
| ميسان              | 3767                             | 4.3                                     | 1.6                               | 100.0            | 0.0            | 0.3                 | 0.5                 | 3.5                               | 1.4                   | 0.2                 | 1.1                 | 0.2             | 0.0 | 92.6 |
| البصرة             | 9100                             | 3.6                                     | 1.8                               | 100.0            | 0.1            | 0.5                 | 0.9                 | 2.6                               | 1.0                   | 0.3                 | 1.3                 | 0.2             | 0.0 | 93.0 |
| <b>الأقاليم</b>    |                                  |   |                                   |                  |                |                     |                     |                                   |                       |                     |                     |                 |     |      |
| كردستان            | 15474                            | 4.6                                     | 0.9                               | 100.0            | 0.1            | 0.8                 | 0.3                 | 3.3                               | 1.3                   | 0.2                 | 0.4                 | 0.1             | 0.1 | 93.4 |
| جنوب ووسط العراق   | 94189                            | 5.3                                     | 1.9                               | 100.0            | 0.1            | 0.6                 | 0.5                 | 3.9                               | 1.2                   | 0.4                 | 1.2                 | 0.2             | 0.1 | 91.8 |
| <b>منطقة السكن</b> |                                  |   |                                   |                  |                |                     |                     |                                   |                       |                     |                     |                 |     |      |
| حضر                | 73096                            | 5.3                                     | 1.9                               | 100.0            | 0.1            | 0.5                 | 0.6                 | 4.0                               | 1.2                   | 0.4                 | 1.1                 | 0.2             | 0.1 | 91.7 |
| ريف                | 36567                            | 5.0                                     | 1.5                               | 100.0            | 0.1            | 0.9                 | 0.2                 | 3.5                               | 1.2                   | 0.3                 | 0.9                 | 0.2             | 0.1 | 92.5 |
| <b>العمر</b>       |                                  |   |                                   |                  |                |                     |                     |                                   |                       |                     |                     |                 |     |      |
| 0-4 سنة            | 34607                            | 1.2                                     | 0.2                               | 100.0            | 0.0            | 0.2                 | 0.3                 | 0.9                               | 0.9                   | 0.0                 | 0.1                 | 0.1             | 0.0 | 97.5 |
| 5-9 سنة            | 31697                            | 4.2                                     | 0.7                               | 100.0            | 0.0            | 0.6                 | 0.5                 | 3.2                               | 1.3                   | 0.2                 | 0.2                 | 0.2             | 0.1 | 93.8 |
| 10-14 سنة          | 28118                            | 7.6                                     | 1.3                               | 100.0            | 0.0            | 1.1                 | 0.6                 | 5.8                               | 1.3                   | 0.4                 | 0.6                 | 0.2             | 0.1 | 89.9 |
| 15-17 سنة          | 15240                            | 11.8                                    | 8.4                               | 100.0            | 0.5            | 1.2                 | 0.7                 | 8.1                               | 1.7                   | 1.6                 | 5.9                 | 0.6             | 0.2 | 79.5 |
| <b>مؤشر الثروة</b> |                                  |   |                                   |                  |                |                     |                     |                                   |                       |                     |                     |                 |     |      |
| افقر               | 25514                            | 5.3                                     | 1.6                               | 100.0            | 0.1            | 0.9                 | 0.3                 | 3.8                               | 1.5                   | 0.3                 | 0.9                 | 0.2             | 0.1 | 91.8 |
| فقير               | 23606                            | 4.6                                     | 1.3                               | 100.0            | 0.1            | 0.6                 | 0.4                 | 3.5                               | 1.3                   | 0.3                 | 0.8                 | 0.1             | 0.1 | 92.8 |
| متوسط              | 22255                            | 6.0                                     | 1.8                               | 100.0            | 0.1            | 0.8                 | 0.5                 | 4.5                               | 1.2                   | 0.4                 | 1.1                 | 0.3             | 0.0 | 91.2 |
| غني                | 20513                            | 5.0                                     | 1.9                               | 100.0            | 0.1            | 0.5                 | 0.5                 | 3.8                               | 1.0                   | 0.5                 | 1.2                 | 0.1             | 0.1 | 92.2 |
| اغنى               | 17775                            | 4.9                                     | 2.3                               | 100.0            | 0.1            | 0.5                 | 0.7                 | 3.5                               | 1.2                   | 0.5                 | 1.4                 | 0.3             | 0.1 | 91.8 |
| <b>المجموع</b>     | 109663                           | 5.2                                     | 1.8                               | 100.0            | 0.1            | 0.7                 | 0.5                 | 3.8                               | 1.2                   | 0.4                 | 1.1                 | 0.2             | 0.1 | 92.0 |

[1] مؤشر رقم 9.17 من مؤشرات المسوح متعددة المؤشرات

[2] مؤشر رقم 9.18 من مؤشرات المسوح متعددة المؤشرات

جدول HA.8 : حضور الأطفال اليتامى والأطفال غير اليتامى في المدارس

انتظام الأطفال بعمر 10-14 سنة حسب اليتيم، العراق، 2011

| نسبة اليتامى الذين لم يفقدوا أحد والديهما ويعيشون مع أحد والديهما على أقل تقدير (غير يتامى) | عدد الأطفال بعمر 10-14 سنة | نسبة اليتامى الذين يلتحقون في المدارس [1] | عدد الأطفال بعمر 10-14 سنة | نسبة الأطفال الغير ايتام الذين يلتحقون في المدارس [2] | عدد الأطفال الغير ايتام الذين يلتحقون في المدارس بعمر 10-14 سنة | نسبة التحاق الأطفال اليتامى إلى الأطفال غير اليتامى في المدرسة |
|---|----------------------------|---|----------------------------|---|---|--|
| <b>الجنس</b>  |                            |   |                            |   |   |  |
| 7.2   | 14372.4                    | 86.3                                      | 1032                       | 89.9  | 13297   | 0.96   |
| 8.1   | 13745                      | 71.8                                      | 1107                       | 76.3  | 12511   | 0.94   |
| <b>منطقة السكن</b>  |                            |   |                            |   |   |  |
| 7.7   | 18720                      | 83.2                                      | 1442                       | 88.5  | 17170   | 0.94   |
| 7.4   | 9398                       | 69.6                                      | 698                        | 73.1  | 8637  | 0.95   |
| <b>المحافظة</b>   |                            |   |                            |   |   |  |
| 6.2   | 1130                       | 93.8                                      | 70                         | 90.0  | 1055  | 1.04   |
| 6.9   | 2428                       | 77.4                                      | 167                        | 81.6  | 2235  | 0.95   |
| 6.8   | 1556                       | 95.9                                      | 105                        | 95.9  | 1448  | 1.00   |
| 9.9   | 907                        | 72.2                                      | 90                         | 88.2  | 817   | 0.82   |
| 5.4   | 1674                       | 90.8                                      | 91                         | 91.1  | 1579  | 1.00   |
| 9.5   | 1143                       | 76.9                                      | 109                        | 83.2  | 1025  | 0.92   |
| 11.0  | 1352                       | 82.2                                      | 149                        | 82.2  | 1203  | 1.00   |
| 9.0   | 5413                       | 79.1                                      | 486                        | 85.4  | 4895  | 0.93   |
| 7.0   | 1632                       | 78.1                                      | 115                        | 80.1  | 1501  | 0.98   |
| 7.8   | 827                        | 77.4                                      | 65                         | 83.8  | 756   | 0.92   |
| 6.1   | 1083                       | 72.3                                      | 66                         | 74.7  | 1012  | 0.97   |
| 7.3   | 1250                       | 64.7                                      | 92                         | 77.2  | 1145  | 0.84   |
| 9.2   | 1092                       | 75.6                                      | 100                        | 84.1  | 987   | 0.90   |
| 5.4   | 1029                       | 56.5                                      | 56                         | 79.1  | 961   | 0.71   |
| 6.8   | 631                        | (72.6)                                    | 43                         | 75.8  | 586   | 0.96   |
| 7.0   | 1805                       | 81.4                                      | 126                        | 82.2  | 1672  | 0.99   |
| 7.2   | 959                        | 67.6                                      | 70                         | 65.6  | 884   | 1.03   |
| 6.4   | 2207                       | 82.5                                      | 141                        | 83.0  | 2048  | 0.99   |
| <b>الاقليم</b>  |                            |   |                            |   |   |  |
| 6.1   | 4359                       | 93.6                                      | 266                        | 92.5  | 4082  | 1.01   |
| 7.9   | 23759                      | 76.6                                      | 1874                       | 81.6  | 21726   | 0.94   |
| <b>المجموع</b>  |                            |   |                            |   |   |  |
| 7.6   | 28118                      | 78.8                                      | 2140                       | 83.3  | 25808   | 0.94   |

[1] مؤشر رقم 9.19 من مؤشرات المسوح العنقودية متعددة المؤشرات؛ مؤشر رقم 6.4 من مؤشرات أهداف الألفية للتنمية

[2] مؤشر رقم 9.20 من مؤشرات المسوح العنقودية متعددة المؤشرات؛ مؤشر رقم 6.4 من مؤشرات أهداف الألفية للتنمية



### مقدّمة

أُجريت عملية المقابلات الخاصة بالمسح العنقودي متعدد المؤشرات - 4 (MICS4) في النصف الأول من عام 2011. وبالتوازي مع تلك المقابلات، أعدت الحكومة العراقية (ممثلةً بالجهاز المركزي للإحصاء وهيئة إحصاء إقليم كردستان)، بالاشتراك مع منظمة الأمم المتحدة للطفولة "يونيسف"، منهجية عمل لتوفير معلومات من شأنها أن تُسهم في تحسين المعرفة بمستويات رفاه وحرمان الطفل والمرأة في العراق. وكان الهدف من ذلك إجراء تحليل منهجي من شأنه أن يُوفّر، في نهاية المطاف، معلومات حاسمة، بهدف زيادة حجم أثر الأعمال وكفاءتها، الهادفة إلى تحسين وضع ورفاه الأطفال في العراق. وقد نوقشت منهجية العمل هذه، وتم تنقيحها، ثم المصادقة عليها من قبل مجموعة من الخبراء الدوليين في أكتوبر / تشرين الأول من العام 2011.

يتم استعراض هذه المنهجية في هذا الملحق، الذي يضم في ثناياه مقدمة منهجية العمل المذكورة، ومُلخّصاً لبعض النتائج باستخدام بيانات المسح العنقودي متعدد المؤشرات - 4، وملاحظاتٍ عما تتطوّر عليه هذه المنهجية من إمكانات من أجل وضع وتطوير السياسات والتدخّلات الهادفة إلى تحسين حياة (16.5) مليون طفل عراقي، يُمثّلون نصف عدد سكان العراق.

### إطار العمل المفاهيمي لتحليل الإنصاف المُركّز على الطفل

إن تحليل الإنصاف المُركّز على الطفل (أو "الإنصاف الذي محوره الطفل") هو تحليلٌ متعدّد الأبعاد لحالات الحرمان في مختلف مراحل الحياة. فهو يقيس مدى الحرمان الذي يواجهه الأطفال نحو تحقيق حقوقهم كما بيّنتها اتفاقية حقوق الطفل (CRC). ويُفهم من مصطلح "الحرمان" في هذا السياق، هو انتهاك ما لا يقلُّ عن حقٍّ واحد من حقوق الطفل. وبينما يتداخل الحرمان في بعض الأحيان مع عدد من العوامل المشتركة - والمتفاعلة - غير أنّ هذه العوامل لا تتوزّع بالتساوي أو عشوائياً بين الأطفال. فالطفل الذي يواجه حرماناً منفرداً من المحتمل أنّه سيتمكن من الحصول على عدد من الفرص للنماء ليبلغ كامل إمكاناته وطاقاته، تفوق في عددها تلك الفرص التي ستوفّر إلى طفل آخر يعاني من نفس نوع الحرمان الذي يعاني منه الطفل الأول بالإضافة إلى حرمانٍ من نوع آخر. ويتجلّى عدم الإنصاف في هذا السياق في صورة حرمانات مُضاعفة تُقلّصُ فرصَ بعض الأطفال في البقاء أو النماء لبلوغ كامل إمكاناتهم وطاقاتهم من دون تمييز، أو انحياز أو محاباة.

يوفر تحليل المؤشرات المنفردة - وهو ما نسمّيه "النّهج المُركّز على موضوع ما" (أو "الذي محوره موضوع ما") - المعلومات حول قضايا الأطفال بصورة منفردة حسب الموضوع الذي يقيسه المؤشر، بينما تحليل المؤشرات المتعددة - وهو ما نشير إليه هنا بـ "النّهج المُركّز على الطفل" - فهو يأخذ كل طفل وقيسه على كلّ مؤشّر ذي صلة بذلك الطفل، مُحصّياً عدد الحرمانات التي يواجهها الطفل في الوقت ذاته (انظر الشكل CC.1). وهذا يُنتج صورةً أكثر واقعيةً لوضع الأطفال ومستوى استكمال، أو الافتقار إلى، حقوقهم.

الشكل 1.1 النهج المرتكز على موضوع ما والنهج المرتكز على الطفل بهدف تحليل معدلات الحرمان

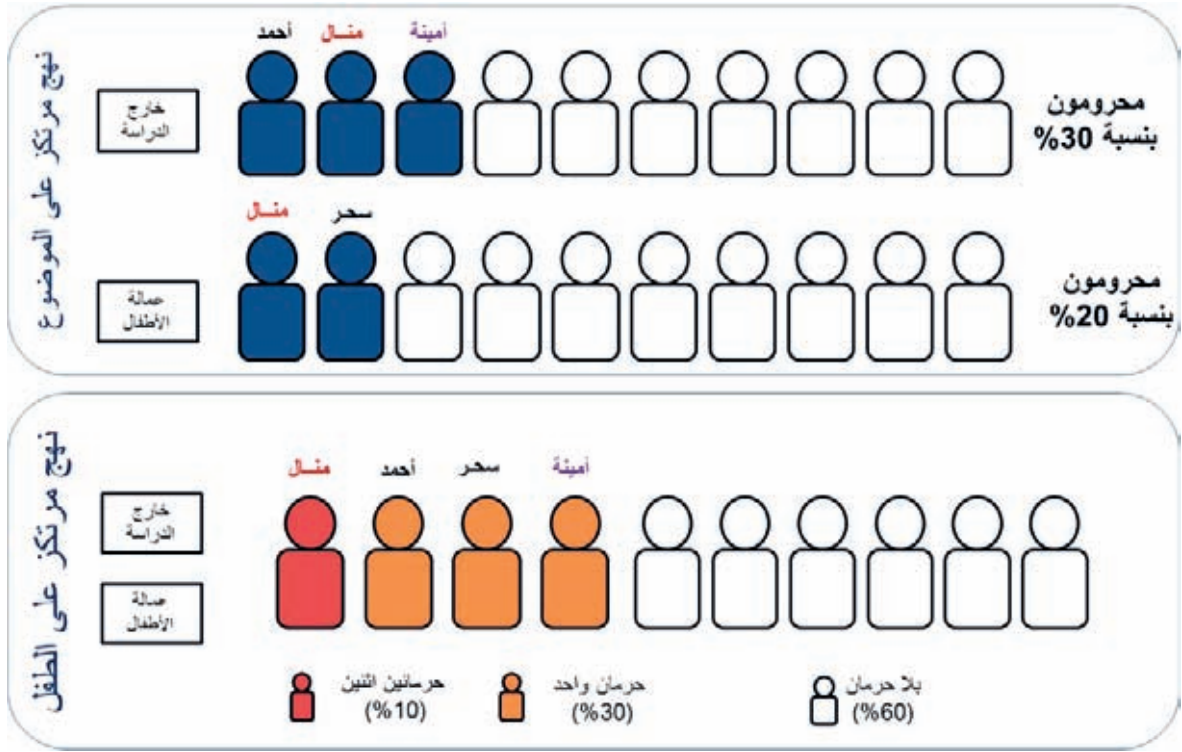

يعتمد تحليل الانصاف المرتكز على الطفل على نهج دورة الحياة لكي يبرز الأنواع المختلفة للقضايا والحرمانات التي يواجهها الأطفال خلال مختلف مراحل الحياة؛ حيث تختلف احتياجات الأطفال مع اختلاف مراحل حياتهم، وبناءً على ذلك، تختلف أنواع الحرمان المحتملة. فالحقوق التي تقل احتمالية تحقيقها أو بلوغها بالنسبة إلى طفل دون سن الخامسة تختلف عن تلك الحقوق بالنسبة للأطفال اليافعين (في سن المراهقة).

### تنفيذ التحليل

يُنْفَذُ تحليل الحرمان متعدّد الأبعاد في دورات الحياة المختلفة على سبعة أبعاد في كل مرحلة من مراحل دورة الحياة الثلاث (انظر الجدول "CC.1" في نهاية هذا الملحق). ويتبع اختيار الأبعاد المجالات التي يشملها نهج "برستول" في تحليل فقر الأطفال. في حين أنّ دورات الحياة كانت قد عُرِّفت وما تزال تُعرّف وفق حاجات الأطفال في مراحل مختلفة من الحياة، ووفق توافر البيانات. فالمرحلة الأولى من دورة الحياة "الولادة والطفولة المبكرة" تمتد من لحظة الولادة وحتى سنّ 4 سنوات، والأبعاد المشمولة فيها هي: رعاية الأم، ورعاية الطفل، والتغذية، والانضباط/التأديب باستخدام العنف، وخدمات المياه، والصرف الصحي، والمأوى. أما المرحلة الثانية من دورة الحياة "الطفولة الأولية" (أو "المتوسطة من حيث الترتيب") – فتشمل الأطفال من سنّ 5 سنوات إلى سنّ 14 سنة، والأبعاد المشمولة فيها هي: الانضباط باستخدام العنف، وعمالة الأطفال، وسهولة الحصول على المعلومات، والانتظام بالتعليم المدرسي، وخدمات المياه، والصرف الصحي، والمأوى. وأما الأطفال من سنّ 15 سنة إلى سنّ 17 سنة فهم يُشكّلون دورة الحياة الثالثة ("اليافعون" أو "المراهقون")، والأبعاد المشمولة فيها هي: الانتظام بالتعليم المدرسي، وسهولة الحصول على المعلومات، والزواج المبكر، وبتز الأعضاء التناسلية للإناث (ختان الإناث)، وخدمات المياه، والصرف الصحي، والمأوى. ولكل دورة من دورات الحياة تلك أربعة أبعاد إضافة إلى أبعاد

ثلاثة أخرى مشتركة لكل الأطفال في كل دورة من دورات الحياة، وهي: المياه، والصرف الصحي، والمأوى. ويُمكن الاطلاع على وصف أكثر تفصيلاً للمؤشرات في الجدول CC.2 أدناه.

الشكل CC.2 مستويات الحرمان حسب مرحلة دورة الحياة، العراق، 2011

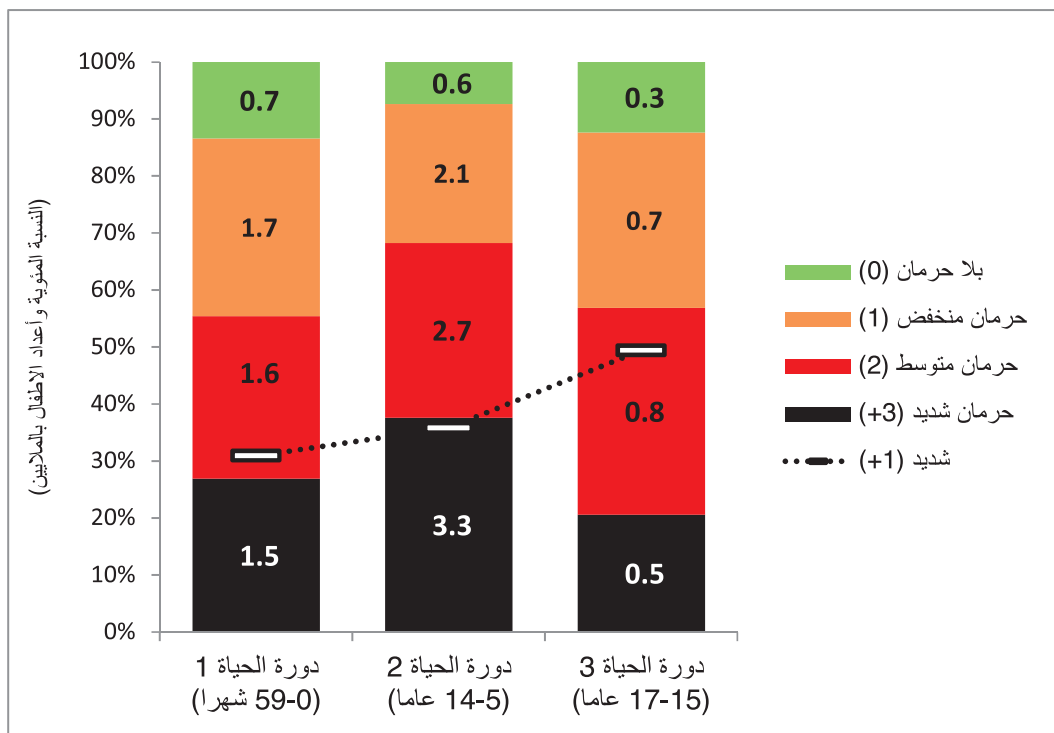

يُقاس كل بُعد من الأبعاد باستخدام المؤشرات المُدرجة في الجدول "CC.1". وقد عُرِّفَت المؤشرات المُستخدمة في كل بُعدٍ من الأبعاد بالطريقة ذاتها أو بطريقة قريبة جداً من طريقة تعريف مؤشرات المسح العنقودي متعدد المؤشرات - 4 (الجدول CC.2)، المُستند إلى المعايير الدولية. وتسمح منهجية العمل هذه بتوضيح التباين لا بين عدد حالات الحرمان وأنواعها التي يواجهها الأطفال فحسب، بل بين معدلات الشدة في الحرمان، سواءً كان معتدلاً أم شديداً.

سُتوفَّر نتائج منهجية تحليل الانصاف المرتكز على الطفل المعلومات التي تُحدِّد عدد الحرمانات المتعددة وأنواعها، التي يواجهها أي طفل منفرد (على سبيل المثال، عمالة الأطفال، وعدم الحصول على الماء الصالح للشرب وعدم الحصول على التعليم)، كما تُحدِّد تلك المعلومات خصائص الأطفال (وأُسْرَهُم المعيشية) الذين يواجهون الحرمانات، ومواقعهم الجغرافية حيثما يتواجدون.

## النتائج

يُشير تطبيق هذه المنهجية باستخدام بيانات المسح العنقودي متعدد المؤشرات - 4 إلى أنّ 1.7 مليون طفل عراقي تقريباً (حوالي 30 في المائة) من الأطفال دون سنّ الخامسة يعانون حرماناً فيما لا يقل عن ثلاثة أبعادٍ من الأبعاد السبعة، وإلى أنّ 1.6 مليون طفل عراقي محرومين من بُعدين اثنين من الأبعاد السبعة، وإلى أنّ 1.7 مليون طفل آخرين يعانون من حرمانٍ واحدٍ، وإلى أنّ 700,000 طفل فقط لا يعانون من أيّ حرمان. كذلك فإنّ حوالي 37 في المائة من الأطفال؛ أي

(3.3) مليون طفل تقريباً، في مرحلة دورة حياة الطفولة الأولية - من سنّ 5 سنوات إلى سنّ 14 سنة - محرومين في أكثر من ثلاثة أبعاد من الأبعاد السبعة، وأنّ 30 في المائة آخرين (2.7) مليون طفل محرومين في بعدين اثنين منها.

الشكل CC.3 مستوى الحرمان لجميع الأطفال منذ الولادة وحتى سن 17 عاماً، العراق، 2011

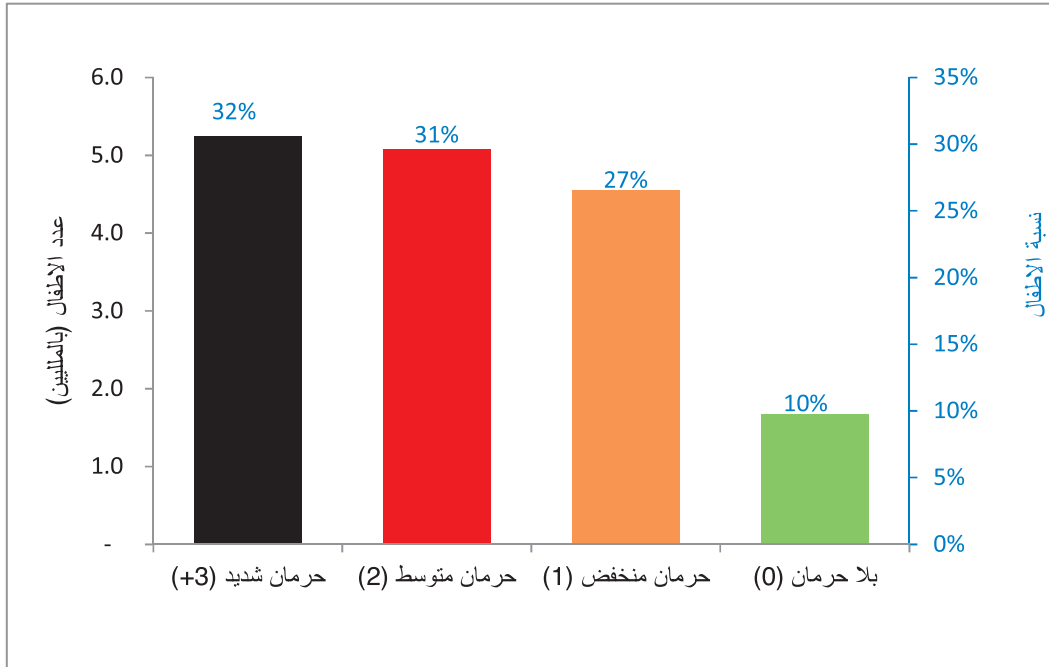

كذلك فإنّ عدداً من اليافعين أصغر من ذلك ("0.5" مليون، وهم أقل من 20 في المائة)، أي الأطفال في الفئة العمرية من 15 - 17 سنة، محرومين حرماناً شديداً، إذ إنهم يعانون من ثلاثة أو أكثر من الحرمانات، مع أنّ نسبة أعلى من هذه النسبة، وهي تبلغ حوالي 40 في المائة (800,000) يعانون من حرمانين اثنين. وعندما ننظر إلى شدة الحرمان التي يواجهها الأطفال، فإنّ اليافعين أكثر احتمالاً أن يعانون من حرمانات شديدة بدرجة تفوق شدة الحرمان التي يواجهها الأطفال في مرحلة دورة حياة "الطفولة الأولية" أو الأطفال في مرحلة دورة الحياة "الولادة والطفولة المبكرة": حيث 50 في المائة من اليافعين يعانون من حرمانات شديدة مقارنةً بنسبة 37 في المائة من الأطفال في دورة الحياة الثانية (الطفولة الأولية)، و 30 في المائة في دورة الحياة الأولى (الولادة والطفولة المبكرة). يعرض الشكل "CC.3" نتائج جميع مراحل دورة الحياة الثلاث مفصّلةً، مبيّناً الحرمانات التي يواجهها جميع الأطفال "منذ الولادة وحتى سنّ 17 عاماً". ويواجه حوالي ثلث جميع الأطفال ثلاثة حرمانات أو أكثر، ويعاني ثلث آخر من حرمانين، و 27 في المائة من الأطفال محرومين من بُعد واحد من الأبعاد السبعة، و 10 في المائة فقط لا يعانون من أي حرمان. وهذا يعني أنّ 1.7 مليون طفل فقط - مما مجموعه 16.5 مليون طفل يعيشون في العراق - غير محرومون من أي بُعد، في حين أنّ 5.4 مليون طفل محرومون ممّا لا يقلّ عن ثلاثة أبعاد.

يُظهر التوزيع الجغرافي للأطفال في الفئة العمرية "منذ الولادة وحتى سنّ 17 سنة"، ممّن يُعانون حرماناً شديداً (أي يواجهون ثلاثة حرمانات أو أكثر) تنوعاً كبيراً ما بين المحافظات (الشكل CC.4). ففي حين أنّ أقل من 25 في المائة

من الأطفال في محافظات بغداد، ودهوك، وأربيل والسليمانية يُعانون من حرمان شديد، فإن حوالي نصف الأطفال في محافظات واسط، والقادسية والمُتَنّي يعانون من الحرمان الشديد.

ومع ذلك، فعندما ننظر الى عدد الأطفال بدلاً من النظر الى النسب المئوية (الشكل CC.5)، فإن المحافظات الأكثر ازدحاماً بالسكان والأكثر تحضراً هي التي تشهد أعداداً من الأطفال أكبر ممّن يُعانون من الحرمان الشديد. فبغداد ونيوى هما المحافظتان اللتان تشهدان الأعداد الأعلى من الأطفال الذين يواجهون ثلاثة حرمانات أو أكثر: أكثر من 800,000 طفل في بغداد، وأكثر من 500,000 في نيوى. وعلى النقيض من ذلك، ففي محافظة المتنى، التي تسودها الحياة الريفية، يوجد أقل من 200,000 طفل محروم حرماناً شديداً.

الشكل CC.5 النسب المئوية للأطفال الذين يعانون من حرمان شديد (3 حرمانات أو أكثر)، العراق، 2011

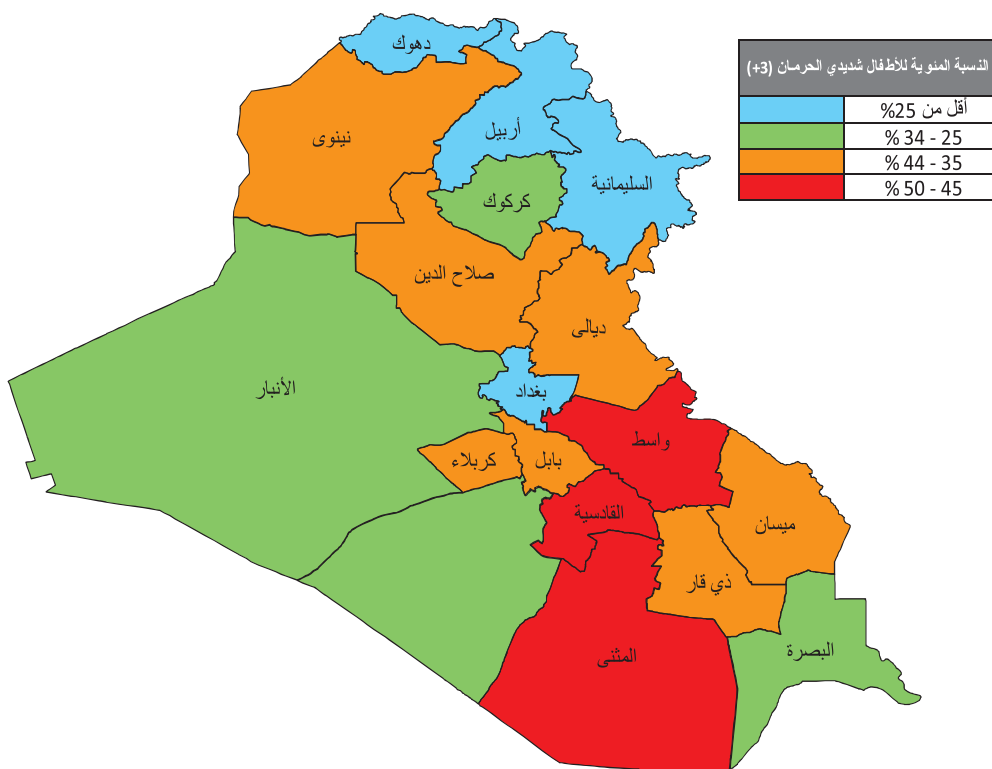

الشكل CC.4 عدد الأطفال الذين يعانون من حرمان شديد (3 حرمانات أو أكثر)، العراق، 2011

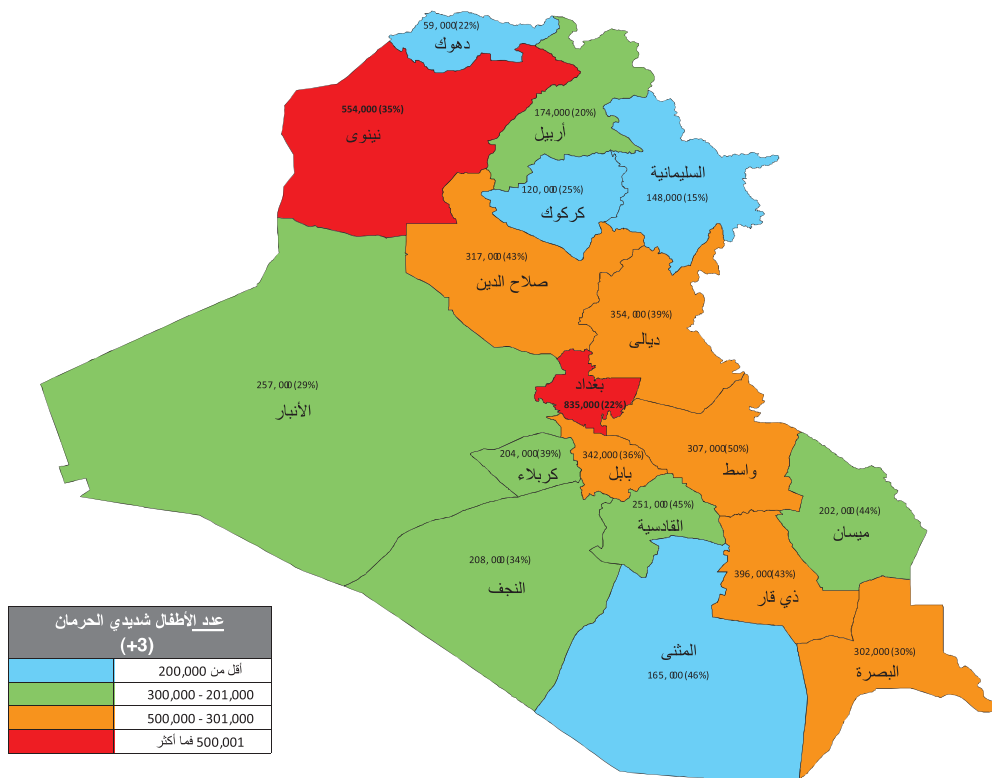

## الخطوات الإضافية

تتفاوتُ النتائجُ التي تمخّضت عنها منهجية العمل هذه، وهي مفيدةٌ بصورة خاصة لتصميم برامج متكاملة لمعالجة حرمان الأطفال المضاعف. كذلك فإنّها تُمثّل خطوةً أولى نحو تأسيس قاعدة بيانات شاملة ومتصلة ومستندة الى الأدلة حول حالات عدم الانصاف بحق الأطفال. إنّ فهم المُحرّكات أو عوامل خطورة الحرمانات المُضاعفة هي المرحلةُ التّالية في تحليل النتائج التي أبرزتها منهجية العمل هذه.

ربما يكون تحليلُ دورِ الظروف الاجتماعية، والبيئية، والاقتصادية، والمؤسسية والثقافية أكثر سهولةً حالما يكونُ "تحليلُ الإنصاف المُركّز على الطفل" قد حدد المُجتمعات الأشدُّ عوزاً (أو "الأقلُّ حظاً") على مستوى الأفضية وما دونها. ومع ذلك، ثمة تحليلٌ إضافيٌّ مطلوبٌ، ويُمكن إجراؤه باستخدام منهجية العمل هذه، وهو تحليل الحرمانات المحددة التي يعاني منها معظم الأطفال المحرومين، ومدى تضاعفها، ونمطية الحرمانات التي يعاني منها الأطفال في مراحل دورات الحياة المحددة أو الأطفال المتواجدين في المناطق المحددة. إنّ الإجابة على هذه الاحتمالات سوف تُيسّرُ الفهم الشمولي لمعنى رفاه الأطفال، وسوف تؤدّي بطبيعة الحال إلى درجة من الرّصد أفضل لدور المُحدّدات على مستوى المجتمع المحلي، وتؤدّي بالتّالي إلى أساليب وآليات مُمكنة للتّدخّل الفعال والمستدام.

الجدول - 1 - CC.1: دورات الحياة، والأبعاد والمؤشرات لتحليل المركز على الطفل

| المؤشر   | القسم في المسح العنقودي متعدد المؤشرات - 4   | المجال المحوري في اتفاقية حقوق الطفل   | أبعاد دورة الحياة  | مرحلة دورة الحياة  |
|--|--|--|--|--|
| <ul style="list-style-type: none"> <li>- التغطية بالراتية أثناء الحمل (على الأقل أربع مرات من موقت خدمة)، وجود مشرف صحي ماهر عند الولادة</li> <li>- التغطية التحصينية ضد أمراض القفريا والسعال الديكي (الشاهوق) والتهانز (DPT): علاج الجفاف عن طريق الفم مع الإطعام المستمر، والسعي إلى الرعاية من حالات الإتهاب الرئوي المشته به</li> <li>- نقص الوزن، والتقرن والتورال</li> <li>- الإضباط النفسي، الإضباط البدني</li> </ul>  | <ul style="list-style-type: none"> <li>الصحة الإيجابية</li> <li>صحة الطفل</li> <li>التغذية</li> <li>حماية الطفل</li> </ul>   | <ul style="list-style-type: none"> <li>الصحة الأساسية والرعاية</li> <li>الصحة الأساسية والرعاية</li> <li>الصحة الأساسية والرعاية</li> <li>البيئة الأسرية والرعاية البدنية</li> </ul>   | <ul style="list-style-type: none"> <li>رعاية الأم</li> <li>رعاية الطفل</li> <li>التغذية</li> <li>الإضباط باستخدام العنف</li> </ul>   | <ul style="list-style-type: none"> <li>العلاوة والطولة المعجلة (0 - 59 طهرا)</li> </ul>          |
| <ul style="list-style-type: none"> <li>- الإضباط النفسي، الإضباط البدني</li> <li>- العمل الضار بالطفل</li> <li>- ملكية موجودات الأسرة المعيشية</li> <li>- الإلتزام في تعليم الطفولة المبكرة، الحضور بالصف المدرسي الملائم للعمار، الإلتزام في المدرسة الإبتدائية، الإلتزام في المدرسة المتوسطة</li> <li>- الحضور بالصف المدرسي الملائم للعمار، الإلتزام في المدارس الثانوية</li> <li>- ملكية موجودات الأسرة المعيشية</li> <li>- تزويج الأطفال قبل سن 18 عاماً، التماحم مع العنف الأسري</li> <li>- تشويه أو بتر / قطع الأعضاء التناسلية للإناث (ختان الإناث)</li> </ul> | <ul style="list-style-type: none"> <li>حماية الطفل</li> <li>حماية الطفل</li> <li>ظروف السكن</li> <li>نماء الطفل</li> <li>التعليم</li> <li>التعليم</li> <li>ظروف السكن</li> <li>حماية الطفل</li> <li>حماية الطفل</li> </ul> | <ul style="list-style-type: none"> <li>البيئة الأسرية والرعاية البدنية</li> <li>تدابير الحماية الخاصة</li> <li>الحقوق المدنية والحريات</li> <li>التعليم</li> <li>التعليم</li> <li>الحقوق المدنية والحريات</li> <li>تدابير الحماية الاجتماعية</li> <li>تدابير الحماية الخاصة</li> </ul> | <ul style="list-style-type: none"> <li>الإضباط باستخدام العنف</li> <li>العمل الضار بالطفل</li> <li>الحصول على المعلومات</li> <li>الحضور بالتعليم المدرسي</li> <li>الإلتزام بالتعليم المدرسي</li> <li>الحصول على المعلومات</li> <li>تزويج الأطفال والعنف الأسري</li> <li>تشويه أو بتر الأعضاء التناسلية للإناث (ختان الإناث)</li> </ul> | <ul style="list-style-type: none"> <li>5 سنوات</li> <li>14 سنة</li> <li>17 سنة</li> </ul>        |
| <ul style="list-style-type: none"> <li>- استخدام مصادر مياه الشرب المفضلة، والمعالجة الملائمة للمياه لجعلها آمنة وصالحة للشرب</li> <li>- استخدام نوع مضمّن من مرافق الصرف الصحي</li> <li>- عدد الأشخاص لكل غرفة نوم / غرفة، والمراد المصنوعة منها أرضية الغرفة</li> </ul>  | <ul style="list-style-type: none"> <li>المياه والصرف الصحي</li> <li>المياه والصرف الصحي</li> <li>المياه والصرف الصحي</li> </ul>  | <ul style="list-style-type: none"> <li>الصحة الأساسية والرعاية</li> <li>الصحة الأساسية والرعاية</li> <li>الصحة الأساسية والرعاية</li> </ul>  | <ul style="list-style-type: none"> <li>مياه الشرب الآمنة</li> <li>الصرف الصحي المضمّن</li> <li>المأوى</li> </ul>   | <ul style="list-style-type: none"> <li>17 سنة</li> <li>تحت 17 سنة</li> <li>تحت 17 سنة</li> </ul> |



الجدول 2. CC: تطبيق الأبعاد والمؤشرات

| مرحلة دورة الحياة   | البُعد                 | الحرمان المعتدل   | الحرمان الشديد  | الإسناد   |
|---|------------------------|---|---|---|
| 1-3-4-5-6-7-8-9-10-11-12-13-14-15-16-17-18-19-20-21-22-23-24-25-26-27-28-29-30-31-32-33-34-35-36-37-38-39-40-41-42-43-44-45-46-47-48-49-50-51-52-53-54-55-56-57-58-59-60-61-62-63-64-65-66-67-68-69-70-71-72-73-74-75-76-77-78-79-80-81-82-83-84-85-86-87-88-89-90-91-92-93-94-95-96-97-98-99-100 | رعاية الأم             | عدم تلقي الرعاية أثناء الحمل 4 مرات فأكثر و /أو عدم وجود مشرف صحي عند الولادة                             | عدم تلقي الرعاية أثناء الحمل 4 مرات فأكثر و عدم وجود مشرف صحي عند الولادة   | إذا عاش أحد الأطفال في الأسرة المعيشية ظروف الحرمان (المعتدل أو الشديد)، فإن مستوى هذا الحرمان نفسه يُخصّص لجميع الأطفال في الفئة العمرية 24 - 59 شهراً المولودين للأُم نفسها. إذا لم يكن لدى الأم طفل في الفئة العمرية "منذ الولادة وحتى سن 23 شهراً"، ولكن يوجد لديها طفل واحد على الأقل في الفئة العمرية 24 - 59 شهراً، فإن هذا الطفل يعتبر غير محروم.   |
|   | رعاية الطفل            | (عدم التحصين بالمطعم الثلاثي (DPT) / (عدم العلاج الملائم للإسهال أو للالتهاب الربوي)                      | (عدم التحصين بالمطعم الثلاثي (DPT) / (عدم العلاج الملائم للإسهال أو للالتهاب الربوي)                              | بالنسبة إلى التحصين ضد الأمراض، فإن الحرمان يُحد حسب عمر الطفل (2) شهور - 4 أشهر: يُعطى الطفل الجرعة الأولى من المطعم الثلاثي (DPT1)، و 5 - 6 أشهر: يُعطى الجرعة الثانية من المطعم الثلاثي (DPT2)، و 7 أشهر - 59 شهراً: يُعطى الجرعة الثالثة من المطعم الثلاثي (DPT3) بالنسبة إلى العلاج الملائم للإسهال أو للالتهاب الربوي، فإن الحرمان يُحدّ لجميع الأطفال من الأم نفسها إذا ما كان أحد أطفائها محروماً. وإذا ما كان لدى الأم طفل واحد عمره من 0 - 1 شهراً (أقل من شهر)، فإن الطفل يعتبر غير محروم. |
| 1-3-4-5-6-7-8-9-10-11-12-13-14-15-16-17-18-19-20-21-22-23-24-25-26-27-28-29-30-31-32-33-34-35-36-37-38-39-40-41-42-43-44-45-46-47-48-49-50-51-52-53-54-55-56-57-58-59-60-61-62-63-64-65-66-67-68-69-70-71-72-73-74-75-76-77-78-79-80-81-82-83-84-85-86-87-88-89-90-91-92-93-94-95-96-97-98-99-100 | التغذية                | التقزم أو الهزال أو نقص الوزن (تكون جميعها معتدلة - أقل من 2 انحرافين معياريين)                           | التقزم أو الهزال أو نقص الوزن (تكون جميعها شديدة - أقل من 3 انحرافات معيارية)                                     | لا يوجد إسناد.  |
|   | الإصابة باستخدام العنف | الطفل الذي عانى من إساءة نفسية كشكل من أشكال الإصابات أو عانى من أي شكل من أشكال الإساءة البدنية          | الطفل الذي عانى من إساءة بدنية شديدة (ضربه بعضي) أو بحرق جسمه أو بعضه كشكل من أشكال الإصابات                      | بالنسبة إلى الأطفال الذين لم يُسألوا هذا السؤال مباشرة، إذا كان أحد الأطفال في الأسرة المعيشية قد عانى من عنفوية معتدلة / شديدة، فإن المستوى نفسه من الحرمان يُخصّص لجميع الأطفال.  |
| 1-3-4-5-6-7-8-9-10-11-12-13-14-15-16-17-18-19-20-21-22-23-24-25-26-27-28-29-30-31-32-33-34-35-36-37-38-39-40-41-42-43-44-45-46-47-48-49-50-51-52-53-54-55-56-57-58-59-60-61-62-63-64-65-66-67-68-69-70-71-72-73-74-75-76-77-78-79-80-81-82-83-84-85-86-87-88-89-90-91-92-93-94-95-96-97-98-99-100 | الإصابة باستخدام العنف | الطفل الذي عانى من إساءة نفسية كشكل من أشكال الإصابات، أو عانى من أي شكل من أشكال الإساءة البدنية         | الطفل الذي عانى من إساءة بدنية شديدة (ضربه بعضي) أو بحرق جسمه أو بعضه كشكل من أشكال الإصابات                      | بالنسبة إلى الأطفال الذين لم يُسألوا هذا السؤال مباشرة، إذا كان أحد الأطفال في الأسرة المعيشية قد عانى من عنفوية معتدلة / شديدة، فإن المستوى نفسه من الحرمان يُخصّص لجميع الأطفال.  |
|   | العمل الصغار بالأطفال  | الطفل الذي يُشارك في عمل ضار بالنسبة إلى:<br>* الفئة العمرية 5 سنوات - 11 سنة: ما لا يقل عن ساعة واحدة من | الطفل الذي يُشارك في عمل ضار بالنسبة إلى:<br>* الفئة العمرية 5 سنوات - 11 سنة: أكثر من 7 ساعات من العمل الاقتصادي | لا يوجد إسناد   |

الجدول 2. CC: تطبيق الأبعاد والمؤشرات

| مرحلة دورة الحياة | البُعد                  | الحرمان المعتدل  | الحرمان الشديد  | الإسناد  |
|-------------------|-------------------------|--|---|--|
|                   | الحصول على المعلومات    | <ul style="list-style-type: none"> <li>العمل الاقتصادي (المنفوع الإجر) أو لمدة 28 ساعة من العمل المنزلي أسبوعياً.</li> <li>القلة العمرية 12 - 14 سنة، ما لا يقل عن 14 ساعة من العمل الاقتصادي أو أكثر من 28 ساعة من العمل المنزلي أسبوعياً.</li> </ul>   | <ul style="list-style-type: none"> <li>المنفوع الإجر) أو أكثر من 28 ساعة من العمل المنزلي أسبوعياً.</li> <li>القلة العمرية 12 - 14 سنة، أكثر من 21 ساعة من العمل الاقتصادي أو أكثر من 28 ساعة من العمل المنزلي أسبوعياً.</li> </ul>   |  |
|                   |                         | <ul style="list-style-type: none"> <li>يكون الطفل محروماً إن لم تتوافر له الكهرباء أو الهاتف (الثابت أو المحمول)، أو المنيع (الراديو) / التلفاز - بحيث لا تتوافر ثقتان على الأقل من هذه الخدمات</li> <li>الطفل الذي يكون عمره 4 - 5 سنوات في بداية العام الدراسي ولا ينتظم (أو انتظم) في مرحلة ما قبل المدرسة أو في المرحلة الابتدائية - الحالة الأخيرة ملائمة للعراق. أو إنّه لا ينتظم / لم ينتظم أبداً في المدرسة.</li> <li>الطفل الذي يكون عمره 6 سنوات إلى 14 سنة، وهو في صف مدرسي أنى في بداية العام الدراسي قياساً بعمره. أو إنّه لا ينتظم / لم ينتظم أبداً في المدرسة.</li> </ul> | <ul style="list-style-type: none"> <li>يكون الطفل محروماً إن لم تتوافر له الكهرباء والهاتف (الثابت أو المحمول)، و المنيع (الراديو) / التلفاز - كلها في آن معاً.</li> <li>الطفل الذي يكون عمره 4 - 5 سنوات في بداية العام الدراسي ولم يسبق له أن ذهب إلى المدرسة أبداً.</li> <li>الطفل الذي يكون عمره 6 سنوات إلى 14 سنة في بداية العام الدراسي ولا ينتظم في المدرسة (أو إنّه لم ينتظم في المدرسة أبداً).</li> </ul> | <ul style="list-style-type: none"> <li>لا يوجد إسناد</li> </ul>  |
|                   | الحضور بالتعليم المدرسي | <ul style="list-style-type: none"> <li>الطفل الذي يكون عمره 14 إلى 17 سنة في بداية العام الدراسي، وهو في صف مدرسي أنى في بداية العام الدراسي قياساً بعمره. أو إنّه لم يسبق له أبداً الحضور بالمدرسة.</li> </ul>  | <ul style="list-style-type: none"> <li>الطفل الذي يكون عمره 14 إلى 17 سنة في بداية العام الدراسي ولا ينتظم في المدرسة (أو إنّه لم ينتظم في المدرسة أبداً).</li> </ul>   | <ul style="list-style-type: none"> <li>لا يوجد إسناد</li> </ul>  |
|                   |                         | <ul style="list-style-type: none"> <li>الحصول على المعلومات</li> <li>تزويج الأطفال والعنف الأسري</li> <li>القائه التي يكون عمرها 15 - 17 سنة وهي متزوجة حالياً أو سبق لها أن تزوجت.</li> <li>القائه التي يكون عمرها 15 - 17 سنة وتذكر أنها خضعت لأي شكل من أشكال تشويه أو بتر / قطع الأعضاء التناسلية للإناث (ختان FGM/C) أو تشويه هذه الممارسة يجب أن تستمر " أو أن الممارسة تعتمد" على ....</li> </ul>   | <ul style="list-style-type: none"> <li>الأمره المعيشية لا تمتلك لا جهازاً يلتقط الإشارة من المحطات الفضائية ولا جهاز منياع / راديو.</li> <li>تمتلك جهاز منياع / راديو ولا يوجد لديها اتصال مع شبكة الإنترنت.</li> <li>القائه التي يكون عمرها 15 - 17 سنة وهي متزوجة الآن أو سبق لها أن تزوجت و تذكر أن ضرب الزوجة منزراً لأي سبب واحد من الأسباب.</li> <li>لا يوجد إسناد</li> </ul>                                 | <ul style="list-style-type: none"> <li>يُخصّص مستوى حرمان الأسرة المعيشية لجميع الأطفال الذين يعيشون في تلك الأسرة المعيشية.</li> <li>لا يوجد إسناد</li> </ul> |

الجدول CC.2: تطبيق الأبعاد والمؤشرات

| الإسناد   | الحرمان الشديد   | الحرمان المعتدل  | البُعد   | مرحلة دورة الحياة    |
|---|--|--|--|----------------------|
| يُخصّص مستوى حرمان الأسرة المعيشية لجميع الأطفال الذين يعيشون في تلك الأسرة المعيشية. | الأسرة المعيشية لا تستخدم أي مرفق للصرف الصحي، بل تستخدم الأذغال، معالجة للمياه لجعلها آمنة للشرب. | الأسرة المعيشية تستخدم مصادر لمياه الشرب غير مُحسّنة ولا تستخدم أي مرفق للصرف الصحي.                               | الأسرة المعيشية تستخدم مصادر لمياه الشرب غير مُحسّنة   | المياه الآمنة        |
| يُخصّص مستوى حرمان الأسرة المعيشية لجميع الأطفال الذين يعيشون في تلك الأسرة المعيشية. | يُخصّص مستوى حرمان الأسرة المعيشية لجميع الأطفال الذين يعيشون في تلك الأسرة المعيشية.              | الأسرة المعيشية تستخدم مرافق صحية غير مُحسّنة  | الأسرة المعيشية تستخدم مرافق صحية غير مُحسّنة  | الصرف الصحي المُحسّن |
| يُخصّص مستوى حرمان الأسرة المعيشية لجميع الأطفال الذين يعيشون في تلك الأسرة المعيشية. | يُخصّص مستوى حرمان الأسرة المعيشية لجميع الأطفال الذين يعيشون في تلك الأسرة المعيشية.              | خمسة أشخاص أو أكثر (اكتظاظ) لكل غرفة نوم / غرفة في لا توجد مواد تغطي الأرضية (الأرضية من التراب أو الرمل أو الزوث) | خمسة أشخاص أو أكثر (اكتظاظ) لكل غرفة نوم / غرفة في لا توجد مواد تغطي الأرضية (الأرضية من التراب أو الرمل أو الزوث) | المأوى               |

أربعة عشر: أرقام الأفضية على الخارطة

| اسم القضاء      | الرقم على الخارطة | اسم القضاء   | الرقم على الخارطة |
|-----------------|-------------------|--------------|-------------------|
| راوة            | 60                | زاخو         | 1                 |
| عنة             | 61                | سميل         | 2                 |
| حديثة           | 62                | دهوك         | 3                 |
| هيت             | 63                | العمادية     | 4                 |
| الرطبة          | 64                | الشيخان      | 5                 |
| الرمادي         | 65                | بردرش        | 6                 |
| الفلوجة         | 66                | ناكرى        | 7                 |
| الطارمية        | 67                | تلعفر        | 8                 |
| الكاظمية        | 68                | تلكيف        | 9                 |
| الاعظمية        | 69                | الموصل       | 10                |
| اببيغريب        | 70                | الحمداية     | 11                |
| الكرخ           | 71                | سنجار        | 12                |
| م.الصدر الاولى  | 72                | البعاج       | 13                |
| م.الصدر الثانية | 73                | الحضر        | 14                |
| الرصافة         | 74                | ميرطيسور     | 15                |
| المدائن         | 75                | سوران        | 16                |
| المحمودية       | 76                | ضومان        | 17                |
| المسيب          | 77                | رواندوز      | 18                |
| المحاويل        | 78                | شقلاوة       | 19                |
| الحلة           | 79                | ختبات        | 20                |
| الهاشمية        | 80                | اربييل       | 21                |
| عينالتمر        | 81                | دشتى هتولير  | 22                |
| كربلاء          | 82                | كويسنجق      | 23                |
| الهندية         | 83                | مخمور        | 24                |
| الصويرة         | 84                | رائية        | 25                |
| العزيزية        | 85                | بشدةر        | 26                |
| النعمانية       | 86                | دوكان        | 27                |
| بدره            | 87                | جتمجتمال     | 28                |
| الكوت           | 88                | السليمانية   | 29                |
| الحي            | 89                | ماوهت        | 30                |
| النجف           | 90                | شاربازير     | 31                |
| الكوفة          | 91                | بينجوين      | 32                |
| المناذرة        | 92                | ستيدصادق     | 33                |
| الشامية         | 93                | قتره داغ     | 34                |
| الديوانية       | 94                | شارقرور      | 35                |
| عفك             | 95                | هتلقبة       | 36                |
| الحمزة          | 96                | كفري         | 37                |
| الرميثة         | 97                | كة لار       | 38                |
| السماوة         | 98                | دقرية نديخان | 39                |
| الخضر           | 99                | خانةقين      | 40                |
| السلمان         | 100               | دبس          | 41                |
| الرفاعي         | 101               | الحويجة      | 42                |
| الشطرة          | 102               | كر كوك       | 43                |
| الناصرية        | 103               | دافوق        | 44                |
| سوقالشيوخ       | 104               | الشرقاط      | 45                |
| الجبايش         | 105               | بيجي         | 46                |
| عليالغربي       | 106               | تكريرت       | 47                |
| العمارة         | 107               | طوز خور ماتو | 48                |

| اسم القضاء   | الرقم على الخارطة | اسم القضاء | الرقم على الخارطة |
|--------------|-------------------|------------|-------------------|
| الميمونة     | 108               | الدور      | 49                |
| الكلاء       | 109               | سامراء     | 50                |
| المجر الكبير | 110               | بلد        | 51                |
| قلعة صالح    | 111               | الدجيل     | 52                |
| القرنة       | 112               | كفري       | 53                |
| المدينة      | 113               | الخالص     | 54                |
| شط العرب     | 114               | المقدادية  | 55                |
| البصرة       | 115               | خانقين     | 56                |
| ابي الخصيب   | 116               | بعقوبة     | 57                |
| الزبير       | 117               | بلدروز     | 58                |
| الفاو        | 118               | القائم     | 59                |